Pisc/Lace

BIBLIOTHEEK

7 7496 00030951 6

NATIONAAL NATUURHISTORISCH MUSEUM Postbus 9517 2300 RA Leiden Nederland

HISTOIRE NATURELLE

DES POISSONS.

TOME ONZIÈME.

220
f. 10

HISTOIRE NATURELLE

DES POISSONS,

DÉDIÉE

A ANNE-CAROLINE LA CEPÈDE;

PAR LE CITOYEN LA CEPÈDE,

Membre du Sénat, et de l'Institut national de France; l'un des Professeurs du Muséum d'Histoire naturelle; membre de l'Institut national de la République Italienne; de la société d'Arragon; de celle des Curieux de la Nature, de Berlin; de la société royale des Sciences de Gottingue; des sociétés d'Histoire naturelle, des Pharmaciens, Philotechnique, Philomatique, des Observateurs de l'homme, et Galvanique, de Paris; de celles d'Agriculture d'Agen, de Besançon, et de Bourg; des sociétés des Sciences et Arts de Montauban, de Nîmes, des Deux-Sèvres, de Nancy, et de Dijon; du Lycée d'Alençon, de l'Athénée de Lyon, etc. etc.

TOME ONZIÈME.

A PARIS,

Chez PLASSAN, Imprimeur-Libraire, rue de Vaugirard, n° 1195.

L'AN XI DE LA RÉPUBLIQUE.

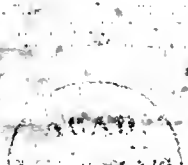

TABLE

Des articles contenus dans ce volume.

DISCOURS sur la pêche, sur la connoissance des poissons fossiles, et sur quelques attributs généraux des poissons, 7.

Suite du genre des cyprins.

Le cyprin jesse, le cyprin nase, le cyprin aspe, le cyprin spirlin, le cyprin bouvière, le cyprin américain, le cyprin able, le cyprin vimbe, le cyprin brème, le cyprin couteau, et le cyprin farène, 53.

Le cyprin large, le cyprin sope, le cyprin chub, le cyprin catostome, le cyprin morelle, le cyprin frangé, le cyprin faucille, le cyprin bossu, le cyprin commersonnien, le cyprin sucet, et le cyprin pigo, 78.

TABLEAU des espèces du genre des sternoptyx, 89.

Le sternoptyx hermann, 90.

TABLEAU des espèces du genre des styléphores, 93.

Le styléphore argenté, 94.

TABLEAU des espèces du genre d
mormyres, 97.

Le mormyre kannumé, le mormyre ox
rhynque, le mormyre dendera, le mo
myre salahié, le mormyre bébé, le mo
myre hersé, le mormyre cyprinoïde,
mormyre bané, et le mormyre hass
quist, 99.

TABLEAU des espèces du genre d
murénophis, 106.

La murénophis hélène, 111.
La murénophis échidne, la murénophis c
lubrine, la murénophis noirâtre, la m
rénophis chaînette, la murénophis ré
culaire, la murénophis africaine, la m
rénophis panthérine, la murénophis ét
lée, la murénophis ondulée, et la mu
nophis grise, 124.
La murénophis haüy, 130.

TABLEAU des espèces du genre d
gymnomurènes, 132.

La gymnomurène cerclée, et la gymnom
rène marbrée, 133.

TABLEAU des espèces du genre d
murénoblennes, 137.

La murénoblenne olivâtre, 138.

TABLEAU des espèces du genre d
sphagebranches, 140.

Le sphagebranche museau-pointu, 141.

ABLEAU des espèces du genre des unibranchapertures, 142.

L'unibranchaperture marbrée, l'unibranchaperture immaculée, l'unibranchaperture cendrée, l'unibranchaperture rayée, et l'unibranchaperture lisse, 144.

DDITIONS aux articles de plusieurs genres de poissons cartilagineux et de poissons osseux.

ROISIÈME SUPPLÉMENT au tableau du genre des raies, 147.

La raie blanche, et la raie bordée, 150.
La raie aiguille, 152.
La raie giorna, 153.

ECOND SUPPLÉMENT au tableau du genre des balistes, 156.

Le baliste buniva, 157.

UPPLÉMENT au tableau générique du genre des gades, 159.

Le gade rouge, le gade nègre, et le gade lubb, 161.

UPPLÉMENT au tableau du genre des gobies, 166.

Le gobie thunberg, 167.

SECOND SUPPLÉMENT au tableau
genre des scombres, 168.
Le scombre atun, 169.
SECOND SUPPLÉMENT au tableau
genre des caranxomores, 170.
Le caranxomore sacrestin, 171.
SUPPLÉMENT au tableau du genre
cheilodiptères, 173.
Le cheilodiptère aigle, 174.
SECOND SUPPLÉMENT au tableau
genre des lutjans, 177.
Le lutjan peint, 178.
SECOND SUPPLÉMENT au tableau
genre des centropomes, 179.
Le centropome six-raies, 180.
SUPPLÉMENT au tableau du genre
pimélodes, 181.
Le pimélode thunberg, 182.
SUPPLÉMENT au tableau du genre
plotoses, 183.
Le plotose thunbergien, 184.
SUPPLÉMENT au tableau du genre
salmones, 185.
Le salmone cumberland, 186.

UPPLÉMENT au tableau du genre des corégones, 187.

Le corégone clupéoïde, 188.

ABLE GÉNÉRALE des poissons, 191.

ABLE ALPHABÉTIQUE des noms donnés aux poissons, ou à quelques instrumens de la pêche, et dont il est fait mention dans les différens volumes de l'Histoire naturelle de ces animaux, 225.

HISTOIRE NATURELLE
DES POISSONS.

DISCOURS

Sur la pêche, sur la connoissance des poissons fossiles, et sur quelques attributs généraux des poissons.

Nous allons terminer l'Histoire des poissons. Mais tenons encore nos regards élevés vers des considérations générales : nous avons à contempler de grands spectacles.

Lorsque Buffon, il y a plus de soixante ans, conçut le projet d'écrire l'histoire de la Nature, il se plaça au-dessus du globe, à un point si élevé, que toutes les petites différences des êtres disparurent pour lui; il n'apperçut que des grouppes; il ne fut frappé que par de grandes masses ; l'espace même sur

lequel il dominoit, perdit, par la d
tance, de son immensité.

D'un autre côté, son génie lui fit fra
chir les siècles. Sa vue s'étendit dans
passé; elle perça dans l'avenir. Les âg
se rassemblèrent devant lui; le tem
s'agrandit à ses yeux à mesure que l'e
pace se rétrécissoit; et le sentiment
l'immortalité lui fit oublier les bornes
sa vie.

Il crut donc devoir tout embrass
dans son vaste plan. Il se souvint q
le naturaliste de Rome avoit écrit l'*Hi
toire du monde;* que celui de la Grè
avoit donné celle des animaux : il con
para ses forces à celles d'Aristote et
Pline, son siècle à ceux d'Alexandre
de Trajan, la nation françoise à la natio
grecque et à la romaine; et il voul
être l'historien de la Nature entiere. A
moment de cette conception hardie,
ne se souvint pas que du temps des Gre
et des Romains le monde connu n'étoi
en quelque sorte, que cette petite part
de l'ancien continent dont les eaux co
lent vers la Méditerranée, et que cet
petite mer intérieure étoit pour eu
l'Océan.

En méditant sa sublime entreprise, il résolut donc de soumettre à son examen les trois règnes de la Nature, et, rejetant toute limite, d'interroger sur chacun d'eux le passé, le présent, et l'avenir.

Cependant les années s'écoulèrent. Il avoit déjà présenté, dans de magnifiques tableaux, les nobles résultats de ses travaux assidus sur la structure de la terre, l'ouvrage de la mer, l'origine des planètes, les premiers temps du monde. Aidé par les savantes recherches de l'un de ces pères de la science, dont la mémoire sera toujours vénérée, éclairé par les avis de l'illustre Daubenton, il avoit gravé sur le bronze l'image de l'homme et des quadrupèdes. Il peignoit les oiseaux, lorsque, descendant chaque jour davantage des hauts points de vue qu'il avoit d'abord choisis, découvrant des dissemblances que l'éloignement lui avoit dérobées, reconnoissant des intervalles où tout lui avoit paru ne former qu'un ensemble, appercevant des milliers de nuances, de dégradations, et de manières d'être, où il n'avoit entrevu que de l'uniformité, et contraint de compter dés

myriades d'objets, au lieu d'un nom
très-limité de grouppes principaux
fut frappé de l'énorme disproport
qu'il trouva entre l'infinité des sujets
ses méditations, et le peu de jours
lui étoient réservés. Les Bougainvi
les Cook, abordoient les parties enc
inconnues de la terre; d'habiles natu
listes, parcourant les continens et
isles, lui adressoient de toutes parts
nouveaux dénombremens des produ
tions de la Nature : tout se multipli
autour de lui, excepté le temps. Il vo
lut hâter ses pas, et, se débarrassant s
son digne ami, Guénaud de Montb
liard, du soin d'achever une portion
cette admirable galerie où toutes les ti
bus des oiseaux sont si bien représentée
il continua sa course avec une nouvel
ardeur.

Mais il voyoit approcher le terme d
sa vie, et celui de ses glorieux travau
s'éloignoit chaque jour davantage; il r
fléchit de nouveau sur l'ensemble de s
projets. Il médita avec plus d'attentio
sur la nature des objets dont il n'avoi
pas encore présenté l'image : il vit bien
tôt que la grandeur de ses cadres n

pourroit pas long-temps convenir aux sujets de ses peintures; que la multitude innombrable de ceux dont il lui restoit à dessiner les traits, s'opposeroit invinciblement à ce que chacun de ces sujets remplît une place distincte comme chacun des oiseaux, des quadrupèdes, et même des minéraux, dont il s'étoit occupé. Il décida qu'il chercheroit une manière nouvelle pour parler des mollusques, des insectes, des vers et des végétaux. Il ne considéra plus l'histoire que l'on pourroit en faire, que comme un ouvrage distinct et séparé du sien.

Se renfermant, relativement aux animaux, dans l'exposition de l'homme, des mammifères, des oiseaux, des quadrupèdes ovipares, des serpens et des poissons, il confondit les limites de son plan avec celles qui séparent des mollusques, des insectes et des vers, les légions remarquables des animaux vertébrés et à sang rouge, lesquelles, par leur conformation, leurs mouvemens, leurs affections, leurs habitudes, leur grandeur, leur puissance et leur instinct, jouent les premiers rôles sur la scène du monde, et ne le cèdent qu'à l'homme, qui leur

commande par le droit de son intell
gence dominatrice, et que la Nature leu
a donné pour roi.

L'Histoire des poissons devoit don
terminer dans cette vue nouvelle l'*Hi
toire naturelle*, dont il avoit enrichi so
siècle et la postérité.

Il venoit de planer de nouveau su
les temps écoulés, de marquer les épo
ques de la Nature, et de représenter
dans sept grands tableaux, les sept grand
changemens que la force irrésistible d
la puissance créatrice lui paroissoit avo
fait subir au globe de la terre; il allo
écrire l'histoire des cétacées pour com
pléter celle des mammifères, lorsqu'il s
sentit frappé à mort par les coups d'un
maladie terrible. Il ne compta plus de
vant lui qu'un petit nombre d'instans; i
ne se réserva pour le complément de s
gloire que l'histoire des cétacées; et dai
gnant nous associer à ses travaux immor
tels, content d'avoir le premier tracé le
plan le plus vaste, d'en avoir exécuté
d'une manière admirable les principales
parties, d'avoir particulièrement soumis
à son génie les habitans de la terre et
des airs, il nous chargea de dénombrer

et de décrire ceux des rivages et des eaux.

A peine eut-il disposé en notre faveur de ce noble héritage, qu'il entra dans l'immortalité.

Nous n'avions encore publié que l'Histoire des quadrupèdes ovipares; depuis nous avons donné celle des serpens; et aujourd'hui nous sommes près de finir celle des poissons.

Avant de cesser de parler de ces habitans des fleuves et des mers aux amis des sciences naturelles, achevons d'indiquer ceux de leurs traits généraux qui méritent le plus d'attention de l'observateur.

Et d'abord, pour achever de faire connoître leur instinct, parcourons d'un coup-d'œil rapide tous les piéges que l'art de l'homme sur la surface entière du globe tend à leur foiblesse, à leur inexpérience, à leur audace, à leur voracité.

La pêche a précédé la culture des champs : elle est contemporaine de la chasse. Mais il y a cette différence entre la chasse et la pêche, que cette dernière convient aux peuples les plus civilisés, et

que, bien loin de s'opposer aux progrè
de l'agriculture, du commerce et d
l'industrie, elle en multiplie les heureu
résultats.

Si, dans l'enfance des sociétés, la pêch
procure à des hommes encore à dem
sauvages une nourriture suffisante e
salubre, si elle les accoutume à ne pa
redouter l'inconstance de l'onde, si ell
les rend navigateurs, elle donne au
peuples policés d'abondantes moisson
pour les besoins du pauvre, des tribut
variés pour le luxe du riche, des prépa
rations recherchées pour le commerc
lointain, des engrais fécondans pour le
champs peu fertiles; elle force à traver
ser les mers, à braver les glaces du pole
à supporter les feux de l'équateur, à lut
ter contre les tempêtes; elle lance su
l'océan des forêts de mâts; elle crée le
marins expérimentés, les commerçan
audacieux, les guerriers intrépides.

Mère de la navigation, elle s'accroî
avec ce chef-d'œuvre de l'intelligenc
humaine. A mesure que les sciences per
fectionnent l'art admirable de construir
et de diriger les vaisseaux, elle multipli
ses instrumens, elle étend ses filets, ell

invente de nouveaux moyens de succès, elle s'attache un plus grand nombre d'hommes, elle pénètre dans les profondeurs des abîmes, elle arrache aux asyles les plus secrets, elle poursuit jusqu'aux extrémités du globe les objets de sa constante recherche; et voilà pourquoi ce n'est que depuis un petit nombre de siècles que l'homme a développé, sur tous les fleuves et sur toutes les mers, ce grand art de concerter ses plans, de réunir ses efforts, de diversifier ses attaques, de diviser ses travaux, de combiner ses opérations, de disposer du temps, de franchir les distances, et d'atteindre sa proie en maîtrisant, pour ainsi dire, les saisons, les climats, les vents déchaînés, et les ondes bouleversées.

Mais si, au lieu de suivre l'ordre chronologique des progrès de l'art de la pêche, nous voulons nous représenter ce qu'il est, nous examinerons sous des points de vue généraux ses instrumens, son théâtre, ses principaux objets.

Nous pouvons diviser en quatre classes les instrumens ou les moyens qu'il emploie : premièrement, ceux qui attirent les poissons par des appâts trompeurs,

et les retiennent par des crochets fu
nestes; deuxièmement, ceux avec le
quels on les surprend, les saisit et le
enlève, ou avec lesquels on va au-devan
de leurs légions, on les cerne, on le
resserre, on les presse, on les renferm
dans une enceinte dont il leur est impo
sible de s'échapper, ou ceux avec le
quels on attend que les courans, les ma
rées, leurs besoins, leur natation dirigé
par une sorte de rivage artificiel, les en
traînent dans un espace étroit, don
l'entrée est facile, et toute sortie inter
dite; troisièmement, les couleurs qui le
blessent, les lueurs qui les trompent, le
feux qui les éblouissent, les préparatio
qui les énervent, les odeurs qui les en
vrent, les bruits qui les effraient, le
traits qui les percent, les animaux exer
cés et dociles qui se précipitent sur en
et ne leur laissent la ressource ni de l
résistance, ni de la fuite; quatrièmeme
enfin, les instrumens qui se composen
de deux ou de plusieurs de ceux que l'o
vient de voir distribués dans les class
précédentes.

Parmi les instrumens de la premiè
classe, le plus simple est cette ligu

flexible, au bout de laquelle un fil léger soutient un frêle hameçon caché sous un ver, sous une boulette artificielle, sous un petit fragment de substance organisée, ou sous toute autre amorce dont la forme ou l'odeur frappe l'œil ou l'odorat du poisson trop jeune, ou trop inexpérimenté, ou trop dénué d'instinct, ou trop entraîné par un appétit vorace, pour n'être pas facilement séduit. Quels souvenirs touchans cette ligne peut rappeler*! Elle retrace à l'enfance, ses jeux; à l'âge mûr, ses loisirs; à la vieillesse, ses distractions; au cœur sensible, le ruisseau voisin du toit paternel; au voyageur, le repos occupé des peuplades dont il a envié la douce quiétude; au philosophe, l'origine de l'art.

Et bientôt l'imagination franchit les

---

* Voyez la description des *cordes flottantes*, des *empiles*, des *haims*, des *hameçons*, des *cordes par fond*, des *bauffes* ou *bouffes*, et des *palangres*, dans l'article de la *raie bouclée*; celle de la *vermille*, à l'article de la *murène anguille*; celle des *lignes* et des *piles*, à l'article de la *murène congre*; et celle du *libouret* et du *grand couple*, à l'article du *scombre thon*.

espaces et les temps; elle se transpor
au moment et sur les rives où ce rose
léger fait place à ces lignes flottantes
à ces lignes de fond si longues, si ram
fiées, soutenues ou enfoncées avec ta
de précautions, ramenées ou relevé
avec tant de soins, hérissées de tant
haims ou de crochets, et répandant s
un si grand espace un danger inév
table.

Dans la seconde classe paroissent l
filets; soit ceux que la main d'un se
homme peut placer, soutenir, manie
avancer, déployer, jeter, replier, re
rer ou qu'on traîne, comme les *dragu*
et *ganguys*, après en avoir fait de
manches, des *poches* et des *sacs*; so
ceux qui, présentant une grande éte
due, élevés à la surface de l'eau par de
corps légers et flottans, maintenus dan
la position la plus convenable par de
poids attachés aux rangées les plus basse
de leurs mailles, simples ou composés
formés d'une seule nappe ou de plusieur
réseaux parallèles, assez prolongés pou
atteindre jusqu'au fond des rivières pro
fondes et assez longs pour barrer la lar
geur d'un grand fleuve, ou déployan

eurs extrémités de manière à renfermer
n grand espace maritime, composant
ne seule enceinte, ou repliés en plu-
ieurs parcs, développés comme une im-
nense digue, ou contournés en prisons
inueuses, sont conduits, attachés, sur-
eillés et ramenés par une entente re-
marquable, par un concert soutenu, par
les combinaisons habilement conçues
'un grand nombre d'hommes réunis*.

* On trouvera la description de la *louve* dans l'article du *pétromyzon lamproie*; celle de la *folle*, de la *demi-folle*, de la *seine*, de a *ralingue*, dans l'article de la *raie bouclée*; celle de la *madrague*, de la *chasse* et de la *chambre de la mort*, dans l'article de la *raie nobular*; celle du *dranguel*, dans l'article de a *murène anguille*; celle de la *drège* et du *manet*, dans l'article de la *trachine vive*; celle du *verveux*, du *guideau*, des *étaliers*, du *trémail*, des *hamaux*, de la *toile*, de la *flue*, dans l'article du *gade colin*; celle du *boulier*, des *aissaugues*, des *atlas*, des *courantilles*, des *engarres*, dans l'article du *scombre thon*; celle du *carrelet*, dans l'article du *cobite loche*; celle de la *truble*, dans l'article du *mis-gurne fossile*; celle de l'*épervier*, dans l'article de l'*esoce brochet*; et celle de la *chaudrette* ou *chaudière*, dans l'article de l'*athérine joël*.

A la seconde classe appartiennent e
core ces asyles trompeurs, faits de jo
ou d'osier, ces nasses perfides dans le
quelles le poisson, égaré par la crain
ou entraîné par le besoin, ou cond
sans précaution par le courant auquel
s'est livré, et croyant trouver une r
traite semblable à celle que lui ont do
née plus d'une fois les grottes de ces
vages bospitaliers, pénètre facilement
écartant des branches rapprochées q
ne lui présentent, lorsqu'il veut entre
que des tiges dociles, mais qui, lui d
frant, lorsqu'il veut sortir, des point
enlacées, le retiennent dans une cap
vité que la mort seule termine.

Parmi les moyens de la troisièn
classe, doivent être compris ces fe
que l'on allumoit dès le temps de Bell
sur les rivages de la Propontide po
favoriser le succès des pêches de nui
ces planches blanchâtres, vernies
luisantes, placées sur les bords de b
teaux pêcheurs de la Chine, et qu
réfléchissant les rayons argentins de
lune, imitant la surface tranquille et l
mineuse d'un lac, et trompant facil
ment par cette image les poissons qui

plaisent à s'élancer hors de l'eau, les séduisent au point qu'ils sautent d'eux-mêmes dans la barque, et, pour ainsi dire, dans la main du pêcheur en embuscade et caché; ces *fouenes* dont on perce les coryphènes chrysurus, et tant d'autres osseux; ces tridents avec lesquels on harponne les redoutables habitans de la mer; ces cormorans apprivoisés, dont les Chinois se servent depuis si long-temps dans leurs pêches, qui saisissent avec tant d'adresse le poisson, et qu'un anneau placé autour de leur cou contraint de céder à leurs maîtres une proie presque intacte.

Les grandes pêches, si remarquables par le temps qu'elles demandent, les préparatifs qu'elles exigent, les arts qu'elles emploient, les précautions qu'elles commandent, le grand nombre de bras qu'elles mettent en mouvement, et qui donnent au commerce la morue des grands bancs, le hareng des mers boréales, le thon de la Méditerranée, et les acipensères de la Caspienne, nous offrent de grands exemples de ces moyens composés que l'on peut regarder comme formant une quatrième classe.

Et tous ces moyens si variés, sur q
immense théâtre ne sont-ils pas e
ployés par l'art perfectionné de la pêc
Si, du sommet des Cordillières,
Pyrénées, des Alpes, de l'Atlas, des h
tes montagnes de l'Asie, de toutes
énormes chaînes de monts qui domin
sur la partie sèche du globe, nous d
cendons par la pensée vers les riva
des mers, en nous abandonnant, p
ainsi dire, au cours des eaux qui se p
cipitent de ces hauteurs dans les bass
qu'entourent ces antiques montagn
sur quel ruisseau, sur quelle rivière,
quel lac, sur quel fleuve, ne verro
nous pas la ligne ou le filet assurer
pêcheur attentif la récompense de
soins et de sa peine?

Et lorsque, parvenus à l'océan, no
nous éleverons encore par la pensée a
dessus de sa surface pour en embrass
un hémisphère d'un seul coup-d'œ
nous verrons depuis un pole jusqu
l'autre de nombreuses escadres vogu
pour les progrès de l'industrie, l'accro
sement de la population, la force de
marine protectrice des grands états,
prospérité générale, et la renommée d

empires. Ah ! dans cette moisson de bonheur et de gloire, puisse ma nation recueillir une part digne d'elle ! puisse-t-elle ne jamais oublier que la Nature, en l'entourant de mers, en faisant couler sur son territoire tant de fleuves fécondans, en la plaçant au centre des climats les plus favorisés par ses douces et vives influences, lui a commandé dans tous les genres les plus nobles succès !

Quels prix attendent en effet, au bout de la carrière, le pêcheur intrépide ! combien d'objets peuvent être ceux de la recherche, depuis les énormes poissons de dix mètres de longueur, jusqu'à ceux qui, par leur petitesse, échappent aux mailles les plus serrées ; depuis le féroce squale, dont on redoute encore la queue gigantesque ou la dent meurtrière lors même qu'on est parvenu à l'entourer de chaînes pesantes, jusqu'à ces abdominaux transparens et mous qu'aucun aiguillon ne défend ; depuis ces poissons rares et délicats que le luxe paye au poids de l'or, jusqu'à ces gades, ces clupées et ces cyprins si abondans et nourriture si nécessaire de la multitude peu fortunée ; depuis les argentines et

les ables, dont les admirables écail
donnent à la beauté opulente les per
artificielles, rivales de celles que la N
ture fait croître dans l'Orient, jusqu'
espèces dont le grand volume, profo
dément pénétré d'un fluide aboudan
visqueux, fournit cette huile qui accél
le mouvement de tant de machines,
souplit tant de substances, et entreti
dans l'humble cabane du pauvre ce
lampe sans laquelle le travail, suspen
par de trop longues nuits, ne pour
plus alimenter sa nombreuse famille;
puis les poissons que l'on ne peut c
sommer que très-près des parages où
ont été pris, jusqu'à ceux que des p
cautions bien entendues et des prépa
tions soignées conservent pendant p
sieurs années et permettent de transp
ter au centre des plus grands contine
depuis les salmones, dont les arêtes s
abandonnées, dans les pays disgraci
au chien fidèle ou à la vache nou
cière, jusqu'à ces gastérostées qui,
pandus par myriades dans les sillo
s'y décomposent en engrais fertile;
enfin, depuis la raie, dont la peau p
parée donne cette garniture agréable

tile connue sous le nom de *beau galuchat*, jusqu'aux acipensères, et à tant d'autres poissons dont les membranes, séparées avec attention de toute matière étrangère, se convertissent en cette colle qui, dans certaines circonstances, peut remplacer les lames de verre, et que les arts réclament du commerce dans tous les temps et dans tous les lieux!

Mais quelque prodigieux que doive paroître le nombre des poissons que l'homme enlève aux fleuves et aux mers, les millions de millions de ces animaux échappent à sa vue, à ses instrumens, à sa constance. Plusieurs de ces derniers périssent victimes des habitans des eaux, dont la force l'emporte sur la leur; ils sont dévorés, engloutis, anéantis, pour ainsi dire, ou plutôt décomposés de manière qu'il ne reste aucune trace de leur existence. Plusieurs autres cependant succombent isolément à la maladie, à la vieillesse, à des accidens particuliers, ou meurent par troupes, empoisonnés, étouffés, ou écrasés par les suites d'un grand bouleversement. Il arrive quelquefois, dans ces dernières circonstances, qu'avant de subir une altération très-

marquée, leurs cadavres sont saisis
des dépôts terreux qui les enveloppe
les recouvrent, se durcissent, et, p
servant leur corps de tout contact a
les élémens destructeurs, en font
quelque sorte des *momies* naturell
et les conservent pendant des siècl
Les parties solides des poissons, et
tamment les squelettes de poissons
seux, sont plus facilement préservés
toute décomposition par ces couch
tutélaires; et d'ailleurs ils ont pu résis
à la corruption pendant un temps b
plus long que les autres parties de
animaux, avant le moment où ils ont
incrustés, pour ainsi dire, dans u
substance conservatrice. Ces squelet
reposent au milieu de ces sédimens épa
comme autant de témoins des révol
tions éprouvées par le fond des rivièr
ou des mers. Les couches qui les re
ferment sont comme autant de tables s
lesquelles la Nature a écrit une partie
l'histoire du globe. Des hasards heureu
qui donnent la facilité de pénétrer ju
que dans l'intérieur de la croûte de
terre, ou la main du temps, qui l'e
tr'ouvre et en écarte les différentes po

ions, font découvrir de ces tables pré-
ieuses. On connoît, par exemple, celles
ue l'on a trouvées au mont Bolca près
e Vérone, non loin du lac de Constance,
t dans plusieurs autres endroits de l'an-
ien et du nouveau continent. Mais en
ain auroit-on sous les yeux ces inscrip-
ions si importantes, si l'on ignoroit la
angue dans laquelle elles sont écrites,
i l'on ne connoissoit pas le sens des
ignes dont elles sont composées.

Ces signes sont les formes des diffé-
entes parties qui peuvent entrer dans
a charpente des poissons. C'est, en effet,
ar la comparaison de ces formes avec
elles du squelette des poissons encore
ivans dans l'eau douce ou dans l'eau sa-
ée, et répandus sur une grande portion
le la surface de la terre, ou relégués
lans des climats déterminés, que l'on
ourra voir sur ces tables antiques, si
'espèce dont on examinera la dépouille
ubsiste encore ou doit être présumée
éteinte; si elle a varié dans ses attributs,
ou maintenu ses propriétés; si elle a été
exposée à des changemens lents, ou brus-
quement attaquée par une catastrophe
soudaine; si les feux des volcans ont joint

leur violence à la puissance des inon
tions ; si la température du globe a ch
gé dans l'endroit où les individus d
on observera les os ou les cartilag
ont été enterrés sous des tas pesans,
de quelles contrées lointaines ces ind
dus conservés pendant tant d'années
été entraînés par un bouleversement
néral, jusqu'au lieu où ils ont été ab
donnés par les courans, et recouv
par des monceaux de substances ram
lies.

Achevons donc d'exposer tout ce q
est important de savoir sur la conform
tion des parties solides des poissons ; s
vons ainsi ceux qui se destinent à l'étu
si instructive des poissons fossiles;
chons de faire pour l'histoire de la
ture, ce que font pour l'histoire ci
ceux qui enseignent à bien connoître
la matière, et l'âge, et le sens des
verses médailles*.

Le squelette des poissons cartila
neux, beaucoup plus simple que la ch
pente des poissons osseux, a été t

* Voyez le Discours sur la durée des
pèces.

ouvent l'objet de notre examen, soit
lans le Discours qui est à la tête de cette
Histoire, soit dans les articles particuliers
le cet ouvrage, pour que nous ne de-
ions pas nous borner aujourd'hui à nous
ccuper des parties solides des poissons
sseux. Nous n'entrerons même pas dans
a considération de tous les détails rela-
ifs à ces parties solides et osseuses. Nous
éviterons de répéter ce que nous avons
léja dit en plusieurs endroits. Mais pour
voir une idée plus complète de cette
harpente, nous l'observerons dans les
oissons du second, du troisième et du
uatrième ordres de la seconde sous-
lasse, comme dans ceux qui présentent
e plus grand nombre des parties et des
ormes qui appartiennent aux animaux
ont nous écrivons l'histoire.

Et cependant, pour donner plus de
précision à notre pensée et à son expres-
ion, au lieu de nous contenter d'éta-
lir des principes généraux sur la con-
ormation du squelette des jugulaires et
es thoracins de la première division des
sseux, c'est-à-dire, des animaux du se-
ond et du troisième ordres de cette sous-
lasse, faisons connoître, dans chacun

de ces ordres, la charpente d'une esp
remarquable.

Observons d'abord, parmi les ju
laires, l'*uranoscope rat*, et disons ce
compose son squelette.

Chaque côté de la mâchoire in
rieure est formé de trois os; ces d
côtés sont réunis par un cartilage,
garnis d'un seul rang de dents grand
pointues, et séparées l'une de l'au

La mâchoire supérieure est plus
rondie et beaucoup moins avancée q
celle de dessous; les deux côtés de ce
mâchoire d'en-haut sont hérissés de
sieurs rangs de dents petites, presq
égales et crochues.

Un os triangulaire et alongé règne
dessus et un peu en arrière de cha
des côtés de la mâchoire supérieure

L'os du palais présente plusieurs r
gées de dents crochues et petites. I
divise en deux branches qui imitent
seconde mâchoire supérieure. Il se r
nit aux os auxquels les opercules s
attachés.

A la base de l'os du palais, on
deux éminences un peu lenticulair
garnies de plusieurs dents courtes

ourbées en arrière. Ces deux émi-
ences touchent les os qui soutiennent
s arcs des branchies.

Les orbites sont placées sur le sommet
e la tête, de chaque côté d'une fossette
ui reçoit deux branches horizontales de
mâchoire supérieure.

La partie supérieure de la tête est
ailleurs d'une seule pièce, dans les in-
ividus qui ont atteint un certain degré
e développement.

Les arcs des trois branchies extérieures
nt composés de deux pièces. Ceux de
droite se réunissent en formant un
ngle aigu avec ceux de la gauche,
ans l'intérieur de la mâchoire infé-
eure.

Au dessous du sommet de cet angle
gu, on apperçoit deux lames osseuses,
iangulaires, réunies par-devant, trans-
arentes dans leur milieu, étroites vers
urs extrémités, inclinées et étendues
squ'au-dessous des opercules.

Ces lames soutiennent les rayons de la
embrane branchiale, qui sont simples,
ans articulation, et au nombre de cinq
u de six de chaque côté.

Chaque opercule est de deux pièces,

La première montre quatre pointes le bas, et la seconde en présente

L'opercule bat sur la clavicule.

La clavicule s'étend obliquement puis la partie supérieure et postéri de la seconde pièce de l'opercule, qu'au-dessous des os qui soutien les arcs osseux des branchies. Elle réunit, sous un angle aigu, avec la cl cule du côté opposé, à peu près au- sous du bord antérieur de la mâch supérieure.

Le bout postérieur de la claviculi termine par une épine longue, fo sillonnée, et tournée vers la queue.

A la base de cette épine, la clavi s'attache à la partie postérieure du c par deux osselets.

On remarque derrière la clavi deux pièces, l'une placée en en-ba presque droite, l'autre située en arr et courbée.

Ces deux pièces, dont la sépara disparoît avec l'âge de l'individu, ment, avec la clavicule, une sorte triangle curviligne.

Une lame cartilagineuse, tran rente, et dans le haut de laquelle on

n trou de la grandeur de l'orbite, ccupe le milieu de ce triangle dont la ièce courbée soutient la nageoire pec- orale.

La base des nageoires jugulaires est lacée presque au-dessous des yeux.

Les ailerons de ces nageoires, très- inces et transparens, se réunissent de nanière à représenter une sorte de *na- elle* placée obliquement de haut en bas, t d'avant en arrière. Cette *nacelle* a sa oncavité tournée du côté de la tête; t sa *proue* touche à l'angle formé près lu museau par la réunion des arcs os- eux des branchies.

Faisons attention à cette position des ilerons : elle est un des caractères les plus distinctifs des ordres de poissons ju- gulaires.

La *poupe* de cette même *nacelle*, à laquelle les nageoires jugulaires sont at- tachées, offre une épine forte, sillonnée, presque semblable à celle des clavicules, et dont l'extrémité aboutit auprès de l'angle produit par la réunion de ces deux derniers os.

Le derrière de la tête montre une lame mince et tranchante; et cette lame

est découpée de manière à finir par
pointe qui s'attache à l'apophyse s
rieure de la première vertèbre.

Cette vertèbre et la seconde sont
nuées de côtes. Les neuf vertèbres
vantes ont chacune une côte double
chaque côté.

Sur la troisième, quatrième et
quième vertèbres, chaque côte dou
est placée au-dessus de l'apophyse tra
verse, et à une distance d'autant p
grande de cette apophyse, qu'elle
plus près de la tête.

Les douzième, treizième, quat
zième, quinzième et seizième vertèb
n'ont que des apophyses transver
extrêmement petites : mais elles offr
une apophyse inférieure; et quoiqu'el
soient situées au-delà de l'anus, chac
de leurs côtés est garni d'une côte simp
plus courte, à la vérité, que les cô
doubles.

La dix-septième vertèbre et les s
vantes, jusqu'à la dernière, qui est
vingt-cinquième, n'ont ni côtes, ni ap
physes transverses.

Maintenant ayons sous nos yeux
squelette des poissons thoracins.

Voici celui de la *scorpène horrible.*

Trois os forment chacun des côtés de la mâchoire inférieure. Ces côtés sont réunis par un cartilage, et garnis de dents très-petites, aiguës et rapprochées.

La mâchoire supérieure, beaucoup moins avancée que celle d'en-bas, plus arrondie que cette dernière, est d'ailleurs hérissée de dents semblables à celles de la mâchoire inférieure.

Dans l'angle formé par chacune des deux branches de la mâchoire d'en-haut et le côté qui lui correspond, on découvre un petit os lenticulaire, ou à peu près.

Ces deux branches, inclinées en arrière et vers le bas, pénètrent jusques à une cavité arrondie, creusée dans l'os frontal, et dont le haut des parois est bizarrement plissé.

Un os alongé et triangulaire est appliqué au-dessus et un peu en arrière de chaque côté de la mâchoire supérieure. Il aboutit au petit os lenticulaire dont nous venons de parler.

L'os du palais se divise en deux branches, qui ressemblent à une seconde mâchoire supérieure que la première

entoureroit. Ces branches ne sont cep
dant garnies d'aucune dent : chacune
réunit à l'os latéral auquel l'opercule
attaché.

A la base de l'os du palais paroiss
deux éminences osseuses, ovales, pr
que lenticulaires, hérissées de dents
tites et recourbées en arrière. Ces é
nences touchent les os qui s'unissent a
arcs des branchies.

L'orbite est placée près du somm
de la tête, auprès de la fossette du r
lieu, et ses bords relevés diminuent
champ de la vue.

L'os de la pommette, un peu triang
laire et très-plissé, présente plusie
crêtes. Son angle le plus aigu abouti
un petit os placé entre l'orbite et l
triangulaire et latéral de la mâchoi
supérieure.

Ce petit os représente une étoile
cinq ou six rayons relevés en arête.

La partie supérieure et postérieu
de la tête est rehaussée par deux crêt
hautes et plissées, placées obliquement
et qui forment trois cavités, l'une post
rieure et les autres latérales.

Les arcs des trois branchies exté

rieures d'un côté se réunissent, dans intérieur de la mâchoire d'en-bas, avec es arcs analogues de l'autre côté. Deux ièces composent chacun de ces arcs.

Au-dessous du sommet de l'angle aigu que forment ces six arcs, on voit deux lames osseuses qui se séparent et s'étendent jusqu'aux opercules. Un os *hyoïde*, échancré de chaque côté, est placé au-dessus de l'endroit où ces lames sont jointes; et un osselet aplati, découpé en losange et presque vertical, est situé au-dessous de ce même endroit.

Ces lames soutiennent les rayons de la membrane des branchies. Ces rayons sont au nombre de cinq ou six, et leur contexture n'offre pas d'articulation.

Deux pièces forment chaque opercule. On compte cinq pointes sur la première, et trois sur la seconde.

L'opercule bat sur la clavicule, qui se réunit avec la clavicule opposée, au-dessous des os qui soutiennent les arcs des branchies, et à peu près au-dessous du bord antérieur de la mâchoire supérieure.

Un os terminé par une petite épine, une apophyse aplatie et un peu arrondie,

et un os aplati et plissé, font comm
niquer la clavicule avec la partie pos
rieure et latérale du crâne.

Au-dessous et au-delà de la clavicu
on trouve une pièce étroite, et ensu
une autre pièce large, mince, un
arrondie, qui montre dans son mil
plusieurs parties ovales, vides, ou t
transparentes et cartilagineuses, et
sert à maintenir la nageoire pectoral

Mais voici le caractère le plus disti
tif des thoracins.

La base des nageoires thoracines
placée au-dessous de la partie pos
rieure du crâne.

Leurs ailerons sont très-minces
transparens. *La nacelle* que forme l
réunion, est placée obliquement du h
en bas, et d'avant en arrière.

La *proue de la nacelle* est bien mo
avancée que dans les poissons jug
laires.

Au lieu de toucher à l'angle for
par la réunion des arcs des branchi
elle aboutit seulement à l'angle que p
duit la jonction des deux clavicules.

Les apophyses supérieures de l'ép
du dos sont très-élevées.

Les cinq premières vertèbres n'ont que des apophyses transverses, à peine sensibles; les autres vertèbres n'en offrent point. Mais dès la sixième vertèbre, les apophyses inférieures vont en s'allongeant jusqu'auprès de la nageoire de l'anus. Aussi des neuf côtes que l'on voit de chaque côté, chacune des quatre dernières est-elle attachée à l'extrémité de l'apophyse inférieure qui lui correspond et qui est double.

Avant de cesser de nous occuper de la charpente des thoracins, indiquons une articulation d'une nature particulière, qui avoit échappé à tous ceux qui avoient traité de l'ostéologie, et que nous avions découverte et exposée dans nos cours publics au Muséum national d'histoire naturelle, dès l'an 3 de l'ère françoise.

On peut la nommer *articulation à chaînette*. Elle est, en effet, composée de deux anneaux osseux et complets, dont l'un joue dans l'autre, comme l'anneau d'une chaîne se meut dans l'anneau voisin qui le retient.

Il est aisé à tous ceux qui se sont occupés d'ostéologie, de voir que, par une

suite de cette construction, l'anneau q
se remue dans l'autre a dû se dévelop
d'une manière particulière, qui peut
ter un nouveau jour sur la question g
nérale de l'accroissement des pièces
seuses.

Cette articulation appartient à des
d'un décimètre ou environ de longue
que l'on a remarqués depuis long-tem
dans plusieurs grandes collections d'h
toire naturelle, qui ont un rapport tr
vague avec une tête aplatie, un peu a
rondie, et terminée par un bec long
courbé, et qui ont souvent reçu le no
d'*os de la joue d'un grand poisson.*

Nous avons trouvé que ces os n'étoie
que de grands ailerons, propres à sou
nir les premiers rayons, les rayons
guillonnés de la nageoire de l'anus d
plusieurs thoracins, et notamment da
quelques chétodons, dans quelques ac
thinions et dans quelques acanthures.

La portion inférieure de l'aileron, q
montre une articulation à chaînette,
grande, très-comprimée, arrondie p
le bas, par le devant et par le haut. Ce
portion un peu sphéroïdale se termin
dans le haut de son côté postérieur, p

ne apophyse deux fois plus longue que
e sphéroïde aplati, très-déliée, très-
troite, convexe par-devant, un peu
platie par-derrière, comprimée à son
xtrémité, et qui s'élève presque ver-
icalement.

Le sphéroïde aplati et irrégulier pré-
ente des sillons et des arêtes qui con-
ergent vers la partie la plus basse; et
'est dans cette partie la plus basse, si-
uée presque au-dessous de la longue
apophyse, que l'on découvre deux véri-
ables anneaux.

Chacun de ces anneaux retient un des deux premiers rayons aiguillonnés de la nageoire de l'anus, dont la base percée forme elle-même un autre anneau engagé dans l'un de ceux du sphéroïde aplati.

Cependant, que nous reste-t-il à dire au sujet du squelette des poissons?

Dans plusieurs de ces animaux, comme dans l'*anarhique loup*, qui est *apode*, et dans l'*ésoce brochet*, qui est *abdominal*, le devant du crâne n'est qu'un espace vide par lequel passent les nerfs olfactifs *.

* Tout le monde sait combien notre savant

Dans d'autres poissons, tels que
raies et les squales, ces mêmes n
sortent de l'intérieur du crâne par d
trous éloignés l'un de l'autre.

Les fosses nasales des *raies*, des *sq*
les, des *trigles*, et de plusieurs aut
poissons, sont osseuses; celles de bea
coup d'autres sont en partie osseuses
en partie membraneuses.

Le bord inférieur de l'orbite, au li
d'être composé d'une seule pièce,
formé, dans quelques poissons, par pl
sieurs osselets articulés les uns avec
autres, ou suspendus par des ligame

Le tubercule placé au-dessous du tr
occipital, et par lequel l'occiput s'attac
à la colonne vertébrale dans le pl
grand nombre de poissons, s'articu
avec cette colonne par le moyen de ca
tilages, et par des surfaces telles, que
mouvement de la tête sur l'épine dorsa
est extrêmement borné dans tous les se

---

collègue et excellent ami le citoyen Cuvier
répandu de lumières nouvelles sur les organe
intérieurs des poissons, et particulièreme
sur les parties solides de ces animaux. Qu
l'on consulte ses Leçons d'anatomie comparée

Chaque vertèbre de poisson présente, u côté de la tête et du côté de la queue, ne cavité conique, qui se réunit avec elle de la vertèbre voisine.

Il résulte de cette forme et de cette osition, que la colonne dorsale ren- erme une suite de cavités dont la figure ssemble à celle de deux cônes opposés ar leur base.

Ces cavités communiquent les unes vec les autres par un très-petit trou lacé au sommet de chaque cône, au oins dans un grand nombre d'espèces. eur série forme alors ce tuyau alter- ativement large et resserré, dont nous vons parlé dans le premier Discours de ette Histoire.

Les apophyses épineuses, supérieures t inférieures, sont très-longues dans les oissons très-comprimés, comme les *ché- odons*, les *zées*, les *pleuronectes*.

La dernière vertèbre de la queue est e plus souvent triangulaire, très-com- primée, et s'attache à la caudale par des facettes articulaires, dont le nombre cor- respond à celui des rayons de cette na- geoire.

La cavité abdominale est communé-

ment terminée par l'apophyse inféri
de la première vertèbre de la qu
Cette apophyse est souvent remarqu
par ses formes, presque toujours
grande, et quelquefois terminée pa
aiguillon qui paroît en dehors.

Dans les abdominaux, les ailerons
nageoires ventrales, que l'on a nom
os du bassin, ne s'articulent avec auc
portion de la charpente osseuse de la t
ni des clavicules, ni de l'épine du d

Ils sont, ou séparés l'un de l'au
et maintenus par des ligamens; ou s
dés et quelquefois épineux par-deva
comme dans quelques *silures*; ou réu
en une seule pièce échancrée par-d
rière, comme dans les *loricaires*;
larges, triangulaires, et écartés par le
extrémité postérieure qui soutient
ventrale, comme dans l'*ésoce broch*
ou très-petits et rapprochés, comme d
la *clupée hareng*; ou alongés et co
gus par-derrière, comme dans le *cyp*
carpe.

Craignons cependant de fatiguer l'
tention de ceux qui cultivent l'histoi
naturelle; et poursuivons notre rou
vers le but auquel nous tendons dep

long-temps, et que maintenant nous mmes près d'atteindre.

En cherchant, dans le premier Dis- urs de cet ouvrage, à reunir dans un eul tableau les traits généraux qui ap- artiennent à tous les poissons, nous ons été obligés de laisser quelques-uns e ces traits foiblement prononcés : tâ- hons de leur donner plus de force et de ivacité.

On peut se souvenir que nous avons xposé dans ce Discours quelques con- ctures sur la respiration des poissons. ous y avons dit qu'il n'étoit pas in- raisemblable de supposer que les bran- hies des poissons décomposent l'eau, omme les poumons des mammifères et es oiseaux décomposent l'air.

Nous avons ajouté que, lors de cette écomposition, l'*oxygène*, l'un des deux lémens de l'eau, se combinoit avec le ang des poissons, pour entretenir les ualités et la circulation de ce fluide, et ue l'autre élément, le gaz inflammable u *hydrogène*, s'échappoit dans l'eau et ensuite dans l'atmosphère, ou, dans cer- aines circonstances, parvenoit par l'œ- sophage et l'estomac jusqu'à la vessie

natatoire, la gonfloit, et, augmentan
légéreté spécifique de l'animal, facili
sa natation. Nous avons parlé, à l'ap
de cette opinion, du gaz inflamma
que nous avions trouvé dans la ve
natatoire de quelques *tanches*.

Une conséquence de cette conject
est que les poissons doivent vivre d
l'eau qui contient le moins d'air atm
phérique répandu entre ses molécul

Le citoyen Buniva, président du c
seil supérieur de santé à Turin, vient
publier un mémoire dans lequel il r
porte des expériences qui prouvent
vérité de cette conséquence.

Ce savant physicien annonce que
cyprins tanches, et par conséqu
des individus de l'espèce de poisson d
la vessie natatoire nous a présenté
l'hydrogène, ont été mis dans une e
que l'on avoit fait bouillir pendant
demi-heure, et qui s'étoit refroidie s
contact avec l'air atmosphérique,
qu'ils y ont vécu aussi bien que dans
l'eau du Pô bien aérée.

Cette faculté qu'ont les branchies
décomposer l'eau, rend plus probable
vertu que nous avons attribuée à p

sieurs autres organes intérieurs des poissons, et par le moyen de laquelle ces animaux peuvent altérer ce fluide, le décomposer, se l'assimiler et s'en nourrir.

Ces derniers faits sont d'ailleurs prouvés par l'expérience. On sait que l'on peut faire vivre pendant long-temps des individus de plusieurs espèces de poissons, en les tenant dans des vases dont on renouvelle l'eau avant que des exhalaisons malfaisantes l'aient corrompue, et cependant sans leur donner aucun autre aliment.

A la vérité, le citoyen Buniva nous apprend dans son mémoire que ces animalcules si difficiles à voir même avec une loupe, que l'on nomme *infusoires*, et qui pullulent dans presque toutes les eaux, servent à la nourriture des poissons. Mais les faits suivans, dont nous devons la connoissance à cet habile naturaliste, ne prouvent-ils pas l'action directe et immédiate de l'eau sur les organes digestifs et sur la nutrition des espèces dont nous achevons d'écrire l'histoire?

Une dissolution de certaines subs-

tances salines dans l'eau qui renfer
des poissons, altère et détruit les c
leurs brillantes de ces animaux.

Et de plus, une quantité de so
mise dans quarante-huit fois son p
d'une eau assez imprégnée de gaz
nestes pour faire périr des poisso
conserve leur vie en neutralisant
gaz.

Nous avons vu aussi dans le pre
Discours, ou dans plusieurs articles
ticuliers de cette Histoire, que les p
sons supportoient sans mourir le f
des contrées polaires, qu'ils s'y eng
dissoient sous la glace, qu'ils y passo
l'hiver dans une torpeur profonde
qu'au retour du printemps ils éto
rappelés à la vie par la douce influe
de la chaleur du soleil, après que la f
des glaces avoit ouvert leur prison. Q
que violent que soit le froid, ils peu
résister à ses effets, pourvu qu'il n
fasse sentir que par degrés, qu'il ne s
croisse que lentement, et qu'il n'ar
que par des nuances très-nombreus
toute son intensité.

Mais le citoyen Bunva nous dit d
son important mémoire, qu'un refroi

ment subit et violent, tel que celui n'on opère par un mélange de glace et e muriate calcaire, donne la mort aux oissons qui en éprouvent l'attaque forte t soudaine.

C'est une grande preuve des suites nestes que tout changement brusque oit avoir dans les corps organisés. En ffet, la chaleur naturelle des poissons, ien loin de s'élever à plus de trente egrés, comme celle de l'homme, des ammifères et des oiseaux, n'est que e deux ou trois degrés au-dessus de celui e la congélation. Lorsqu'un poisson est xposé subitement à un refroidissement res-grand, la température de ses organes ntérieurs parcourt, pour arriver à un roid extrême, une échelle bien plus ourte que celle qu'est forcée de parcouir la température d'un mammifere ou d'un oiseau placé dans les mêmes circonstances; et cependant il ne peut résister aux modifications qu'il ressent, il succombe sous l'action précipitée qu'il éprouve, il est détruit, pour ainsi dire, en même temps qu'attaqué.

Quand l'homme écoutera-t-il donc les leçons que la Nature lui donne de tous

côtés? quand ses passions lui per
tront-elles de voir qu'en tout les cor
tions rapides renversent, brisent, au
tissent, et que les mouvemens or
nés, les accélérations graduées, les
gemens amenés par de longues s
de variations insensibles, sont les
qui produisent, développent, per
tionnent et fécondent?

Nous avons eu sous les yeux de gr
exemples de cette importante vérité
tout le cours de cet ouvrage.

Soit que nous ayons examiné les
priétés dont jouissent les différentes
pèces de poissons [1], et que, pour mi
les connoître, nous ayons comparé
qualités aux attributs des oiseaux;
qu'abandonnant le présent, et nous é
çant dans l'avenir et dans le passé [2], n
ayons porté un œil curieux sur les
difications que ces espèces ont subies
sur celles qu'elles subiront encore, n

[1] *Discours sur la nature des poissons*
troisième Vue de la Nature.

[2] *Discours sur la durée des espèces*, et c
qui est intitulé, *Des effets de l'art de l'hom*
sur la nature des poissons.

vons toujours vu la Nature nuancer son
ction ainsi que ses ouvrages, user de la
urée comme du premier instrument de
puissance, ne pas laisser plus d'inter-
alle entre les actes successifs de sa force
réatrice qu'entre les admirables pro-
uits de cette force souveraine, graduer
s temps comme les choses, et appli-
uer ainsi à toutes les manifestations de
on pouvoir, comme à tous les modes
e la matière, le signe éclatant de son
ssence merveilleuse.

Mais il est temps de terminer ce Dis-
ours. Peut-être est-ce le dernier que
dresse aux amis des sciences naturelles.
rente ans, j'ai travaillé pour leurs pro-
rès. Le coup affreux qui m'a frappé
rsque la mort m'a enlevé une épouse
ccomplie, a marqué près de moi la fin
e ma carrière. Tant que je serai con-
amné à supporter un malheur sans es-
oir, je m'efforcerai de consacrer quel-
ue monument à la science. Mais le far-
eau de la vie pesera trop sur ma tête
nfortunée, pour ne pas amener bientôt
a fin de ma douleur. Des naturalistes
lus favorisés que moi peindront d'une
nanière digne de la Nature les immenses

tableaux et les grandes catastrophes
je n'ai pu donner qu'une foible
Qu'ils daignent se souvenir que ma
aura prédit leurs succès immortel
qu'ils chérissent ma mémoire.

A Paris, le 14 ventose an

HISTOIRE NATURELLE
DES POISSONS.

SUITE DU GENRE DES CYPRINS.

LE CYPRIN JESSE [1],
LE CYPRIN NASE [2],

LE CYPRIN ASPE [3], LE CYPRIN SPIRLIN [4], LE CYPRIN BOUVIÈRE [5], LE CYPRIN AMÉRICAIN [6], LE CYPRIN ABLE [7], LE CYPRIN VIMBE [8], LE CYPRIN BRÈME [9], LE CYPRIN COUTEAU [10], ET LE CYPRIN FARÈNE [11].

LE jesse a le front large et noirâtre ; le os et les opercules sont bleus ; les côtés

[1] Cyprinus jeses.
[2] Vilain.
[3] Meunier.
[4] Chevanne.
[5] Chevesne.

sont jaunes au-dessus de la ligne l
rale, et d'un bleu argentin au-dess

Chevenne.
Testard.
Barbotteau.
Garbottin.
Garbotteau.
Chaboisseau.
Genglin, *en Autriche, quand il ne pèse un kilogramme.*
Bratfisch, *ibid. quand il pèse un ou l sieurs kilogrammes.*
Deverekesegi, *en Hongrie.*
Dæbel, *en Saxe, pendant qu'il est en très-jeune.*
Giebel, *ibid. lorsqu'il est plus âgé.*
Dikkopf, *ibid. idem.*
Aland, *dans le Brandebourg.*
Hartkopf, *dans la Poméranie.*
Pagenfisch, *ibid.*
Divel, *ibid.*
Gæse, *en Prusse.*
Cyprinus jeses. *Linné, édition de Gmeli*
Cyprin jesse. *Daubenton et Haüy, Ency clopédie méthodique.*
Id. *Bonnaterre, planches de l'Encyclop méthodique.*
Bloch, pl. 6.
Cyprinus cubitalis. *Artedi, syn.* 7.
Capito fluvialis cæruleus, et capito flu tilis ille quem jesem vocant, etc. *Ges*

ne série de points d'un jaune brun
arque cette même ligne; le bas des

---

aralip. p. 9, *ed. Francf.* 1604; *et* (*germ.*) 169.
Capito cæruleus Gesneri. *Aldrovand. lib.* 5, *p.* 19, *p.* 603.
Id. *Willughby, Ichthyol. p.* 256, *tab. Q.* 6, *g.* 3.
Id. *Raj. p.* 120.
Cyprinus dobula, etc. *Leske, Spec. p.* 34, 5.
Klein, Miss. pisc. 5, *p.* 68, *n.* 13.
Munier, *ou* vilain, première espèce de muge. *ondelet, seconde partie, des poissons de ri-ère, chap.* 12.
Marsig. Danub. 4, *p.* 53, *tab.* 18, *fig.* 1.
Meunier. *Valmont-Bomare, Dictionnaire 'histoire naturelle.*

* Cyprinus nasus.
Écrivain.
Ventre noir.
Poisson blanc, *pendant qu'il est jeune.*
Savetta, *en Italie.*
Suetta, *ibid.*
Nasting, *en Autriche.*
Æsling, *en Allemagne.*
Schnæper, *en Poméranie.*
Schwarzbauch, *ibid.*
Schneider fisch, *aux environs de Dantzig.*
Cyprinus nasus. *Linné, édition de Gmelin.*
Cyprin nase. *Daubenton et Haüy, Encyclopédie méthodique.*

écailles est bordé de bleu, ainsi qu
caudale; les pectorales, les ventrale
l'anale sont d'un violet clair.

Id. *Bonnaterre, planches de l'Encyclop méthodique.*

Bloch, pl. 3.

Cyprinus rostro nasiformi prominente, *Artedi, gen.* 5, *syn.* 6.

Nasus, etc. *Gesner*, 620, *et* (*germ.*) *f.* 17

Id. *Aldrovand. lib.* 5, *cap.* 26, *p.* 610.

Id. *Schonev. p.* 52.

Id. *Charleton, p.* 156.

Id. *Jonston, lib.* 3, *tit.* 1, *cap.* 9, *tab. fig.* 15.

Nasus Alberti. *Willughby, p.* 254, *tab.* 10, *fig.* 6.

Id. *Raj. p.* 119.

Gronov. Mus. 2, *n.* 147; *Zooph. p.* n. 332; *Act. Helvet.* 4, *p.* 268, *n.* 184.

Kramer, El. p. 394, *n.* 12.

Klein, Miss. pisc. 5, *p.* 66, *n.* 6, *tab. fig.* 1.

Nasus. *Marsig. Danub.* 4, *p.* 9, *tab.* 3.

Nase. *Meyer, Thierb.* 2, *p.* 3, *t.* 11.

[3] Cyprinus aspius.
Scheed, *en Autriche.*
Rappe, *en Silésie.*
Raubalet, *en Saxe.*
Aland, *ibid*
Rapen, *en Prusse.*

Le cyprin jesse nage avec force; il
ime à lutter contre les courans rapides,

Asp, *en Suède.*
Bla-spol, *en Norvége.*
Cyprinus aspius. *Linné, édition de Gmelin.*
Cyprin aspe. *Daubenton et Haüy, Encyclopédie méthodique.*
Id. *Bonnaterre, planches de l'Encyclopédie méthodique.*
Raphe. *Bloch, pl.* 7.
Faun. Suecic. 361.
Cyprinus magnus crassus argenteus, etc. *et* cyprinus maxillâ inferiore longiore, cum apice elevato, etc. *Artedi, gen.* 6, *spec.* 14, *syn.* 8 *et* 14.
Rappe, *et* capito fluviatilis rapax, etc. *Gesner, Pisc. p.* 9 (*ed. Francf.*), *fol.* 169, *b. et* (*germ.*) 170.
Id. Gesneri. *Aldrov. lib.* 5, *cap.* 20, *p.* 604.
Id. *Jonston, lib.* 3, *tit.* 1, *cap.* 6, *a*, 3, *tab.* 26, *fig.* 8
Id. *Willughby, p.* 256.
Id. *Raj. p.* 120.
Rapax. *Schonev. p.* 30.
Kramer, El. p. 391, *n.* 4.
Leske, Spec. p. 56, *n.* 12.
Klein, Miss. pisc. 5, *p.* 65, *n.* 1.
Marsig. Danub. 4, *p.* 20, *tab.* 7. *fig.* 2.
Cyprinus spirlin.
Lauben, *en Bavière.*
Aland bleke, *en Westphalie.*

et cependant il se plaît dans les ea
dont le mouvement est retardé par

Cyprinus bipunctatus. *Linné, édition Gmelin*

Cyprin spirlin. *Bonnaterre, planches l'Encyclopédie méthodique.*
Bloch, pl. 8, *fig.* 1.

[5] Cyprinus amarus.
Bitterling, *en Allemagne.*
Id. *Linné, édition de Gmelin.*
Cyprin bouvière. *Bonnaterre, planches l'Encyclopédie méthodique.*
Bloch, pl. 8, *fig.* 3.

[6] Cyprinus americanus.
Silverfish, *dans la Caroline.*
Id. *Linné, édition de Gmelin.*
Cyprin azuré. *Daubenton et Haüy, Ency. el pédie méthodique.*
Id. *Bonnaterre, planches de l'Encyclopéd méthodique.*
Cyprinus americanus. — Cyprinus pin ani radiis sexdecim, corpore argenteo, pinn rufis. *Bosc, notes manuscrites déja citées.*

[7] Cyprinus alburnus.
Ablette.
Ovelle.
Borde.
Nesteling, *en Allemagne.*
Zumpal fischlein, *ibid.*

voisinage des moulins. Le frai de ce poisson dure ordinairement pendant huit

---

Schneider fischel, *en Autriche.*
Spitzlauben, *ibid.*
Windlauben, *ibid.*
Bülte, *en Saxe.*
Blercke, *ibid.*
Ochelbetze, *ibid.*
Veckeley, *ibid.*
Weidenblatt, *ibid.*
Ockeley, *en Silésie.*
Gusezova, *en Pologne.*
Aukschle, *en Lithuanie.*
Plite, *en Livonie.*
Maile, *ibid.*
Walykalla, *ibid.*
Kalinkan, *en Russie.*
Loja, *en Suède.*
Mort, *en Norvége.*
Skälle, *en Danemarck.*
Luyer, *ibid.*
Blicke, *ibid.*
Witinck, *en Schleswig.*
Witecke, *ibid.*
Mayblecke, *en Westphalie.*
Alphenaar, *en Hollande.*
Bleak, *en Angleterre.*
Cyprinus alburnus. *Linné, édition de Gmelin*

Cyprin able. *Daubenton et Haüy, Encyclopédie méthodique.*

jours, à moins que le retour du froid
le force à hâter la fin de cette opérati

Id. *Bonnaterre, planches de l'Encyclop méthodique.*

Bloch, pl. 8, *fig.* 4.

Able. *Valmont-Bomare, Dictionnaire d'h toire naturelle.*

Faun. Suecic. 377.

Kram. El. p. 395, *n.* 14.

Müll. Prodrom. Zoolog. Danic. p. 51, 439.

Cyprinus quincuncialis, etc. *Artedi, gen. spec.* 17, *syn.* 10.

Alburnus. *Auson. Mosell. v.* 126.

Id. *Wotton, lib.* 8, *cap.* 190, *f.* 169 *b.*

Rondelet, seconde partie, poissons de vière, chap. 30.

Alburnus Ausonii. *Gesner, p.* 23; *et (gen f.* 159 *a.*

Id. *Aldrovand. lib.* 5, *cap.* 37, *p.* 629.

Id. *Jonston, lib.* 3, *tit.* 3, *cap.* 4, *p.* 14 *tab.* 29, *fig.* 13.

Id. *Charlet. p.* 161.

Id. *Willughby, p.* 263, *tab. Q.* 10, *fig.* 7

Id. *Raj. p.* 123.

Ablat. *Belon.*

Albula minor. *Schonev. p.* 11.

Gronov. Mus. 1, *n.* 10; *Zooph. p.* 10 *n.* 336; *Act. Ups.* 1741, *p.* 75, *n.* 58.

Leske, Spec. p. 40, *n.* 7.

Brit. Zoology, 3, *p.* 315, *n.* 10.

Klein, Miss. pisc. 5, *p.* 68, *n.* 16, *tab.* 1 *fig.* 3.

Il pèse de quatre à cinq kilogrammes; mais il croît lentement. Il multiplie beau-

---

[8] Cyprinus vimba.
Zœrthe, *en Allemagne.*
Wengalle, *en Livonie.*
Weingalle, *ibid.*
Sebris, *ibid.*
Taraun, *en Russie.*
Cyprinus vimba. *Linné, édition de Gmelin.*
Cyprin vimbe. *Daubenton et Haüy, Encyclopédie méthodique.*
Id. *Bonnaterre, planches de l'Encyclopédie méthodique.*
Bloch, pl. 4.
Faun. Suecic. 368.
Müll. Prodrom. Zoolog. Dan. p. 51, *n.* 440.
Cyprinus anadromus, etc. *et* cyprinus rostro nasiformi, etc. *Artedi, gen.* 6, *spec.* 18, *syn.* 8 *et* 14.
Capito anadromus. *Gesn. p.* 11 *et* 1269; *et* (*germ.*) *f.* 180; *et Paral. p.* 11.
Id. *Aldrovand. lib.* 4, *cap.* 7, *p.* 513.
Id. *Jonston, lib.* 2, *tit.* 1, *cap.* 5, *tab.* 23, *fig.* 6.
Id. *Charleton, p.* 151.
Id. *Willughby, p.* 257.
Id. *Raj. p.* 120.
Leske, Spec. p. 44, *n.* 8.
Klein, Miss. pisc. 5, *p.* 65, *n.* 3.
Marsig. Danub. 4, *p.* 17, *tab.* 6.

coup. Le défaut d'eau ne lui ôte pas tr
promptement la vie. Sa chair est grass

---

9 Cyprinus brama.
Braexen, *en Portugal.*
Scarda, *en Italie.*
Scardola, *ibid.*
Bleitzen, *en Allemagne.*
Brassen, *ibid.*
Braden, *ibid.*
Windlauben, *ibid. lorsque ce poisson est e*
core jeune.
Pessegi, *en Hongrie.*
Bleye, *en Saxe.*
Brassle, *ibid.*
Schoss-bley, *dans la Marche électorale*
lorsque la brême n'a qu'un an ou deux.
Bley-flinnk, *ibid. lorsqu'elle a trois ans.*
Bressmen, *en Prusse.*
Rhein braxen, *à Dantzig.*
Klorzez, *en Pologne.*
Flussbrachsen, *en Livonie.*
Plaudis, *ibid.*
Lattikas, *ibid.*
Letsch, *en Russie.*
Brax, *en Suède.*
Brasem, *en Danemarck.*
Bream, *en Angleterre.*
Cyprinus brama. *Linné, édition de Gmeli*
Cyprin brême. *Daubenton et Haüy, Enc*
clopédie méthodique.
Id. *Bonnaterre, planches de l'Encyclopédi*
méthodique.

molle, remplie d'arêtes, et devient d'une couleur jaune lorsqu'elle est cuite. On

---

Bloch, *pl.* 13.
Faun. Suecic. 360.
Wulff. Ichthyolog. Bor. p. 49, *n.* 66.
Müll. Prodrom. Zoolog. Danic. p. 51, *n.* 441.

Cyprinus pinnis omnibus nigrescentibus, etc. *Artedi*, *gen.* 6, *spec.* 22, *syn.* 4.
Abramus, etc. *Charleton*, 162.
Brame. *Rondelet*, *seconde partie*, *des poissons des lacs*, *chap.* 6.
Cyprinus latus sive brama. *Gesner*, *p.* 316, 317; *et* (*germ*) 165 *b.*
Id. *Willughby*, *p.* 248, *tab.* Q. 10, *f.* 4.
Id. *Raj. p.* 116.
Id. *Schonev. p.* 33.
Aldrovand. lib. 5, *cap.* 42, *p.* 641-642.
Jonston, *lib.* 3, *tit.* 3, *cap.* 8, *p.* 165, *tab.* 29, *fig.* 5.
Gronov. Mus. 1, *n.* 14; *Zooph.* 1, *n.* 345.
Klein, *Miss. pisc.* 5, *p.* 61, *n.* 1.
Ruysch, *Theatr. anim.* 1, *p.* 173, *tab.* 29, *fig.* 5.
Marsig. Danub. 4, *p.* 49, *tab.* 16-17.
Brit. Zoolog. 3, *p.* 309, *n.* 5.
Meyer, *Thierb.* 1, *t.* 72.

* Cyprinus cultratus.
Sichel, *en Autriche.*
Sablar, *en Hongrie.*
Ziege, *en Prusse.*

le trouve dans les fleuves et dans les rivières de presque toute l'Europe tempérée et septentrionale.

Ses œufs sont jaunes, et de la gros

Zicke, *en Poméranie.*
Skerknif, *en Suède.*
Zable, *en Russie.*
Tschecha, *ibid.*
Tschekou, *sur les rives du Wolga.*

Cyprinus cultratus. *Linné, édition de Gmelin.*

Cyprin couteau. *Daubenton et Haüy, Encyclopédie méthodique.*

Id. *Bonnaterre, planches de l'Encyclopédie méthodique.*

Bloch, pl. 37.
It. Scan. 82, *t.* 2.
Faun. Suecic. 370.
Kramer, El. p. 392, *n.* 5.
Wulff. Ichthyolog. Bor. p. 40, *n.* 51.
Klein, Miss. pisc. 5, *p.* 74, *n.* 2 *et* 3, *tab* 20, *fig.* 3.
Mars. Danub. 4, *p.* 21, *tab.* 8.

" Cyprinus farenus.
Id. *Linné, édition de Gmelin.*
Faren. *Artedi, spec.* 23.
Faun. Suecic. 369.

Cyprin farène. *Daubenton et Haüy, Encyclopédie méthodique.*

Id. *Bonnaterre, planches de l'Encyclopédie méthodique.*

seur d'une graine de pavot. L'épine dorsale est composée de quarante vertèbres. On compte dix-huit côtes de chaque côté.

Le nase a le péritoine noir. Les nageoires sont rougeâtres, excepté la dorsale qui est presque noire, et la caudale dont le lobe inférieur est rougeâtre, pendant qu'une nuance noirâtre règne sur le lobe supérieur. La nuque est noire; le dos noirâtre; et chaque côté blanc, de même que le ventre. Lorsque ce cyprin pèse un kilogramme, il arrive souvent que ses nageoires offrent une couleur grise.

Il se plaît dans le fond des grands lacs, d'où il remonte dans les rivières, lorsque le printemps, c'est-à-dire, la saison du frai, arrive. Ses œufs sont blanchâtres, et de la grosseur d'un grain de millet. Pendant que cette espèce se débarrasse de sa laite ou de ses œufs, on voit sur les jeunes mâles des taches noires dont le centre est un petit point saillant. Sa chair est molle, fade et garnie de beaucoup d'arêtes. Son canal intestinal présente plusieurs sinuosités; chaque côté de l'épine dorsale, dix-huit côtes; et

cette même épine, quarante-quatre vertèbres. Le nase habite dans la mer Caspienne, ainsi que dans un très-grand nombre de rivières ou fleuves de l'Europe, particulièrement de l'Europe du nord.

On pêche à peu près dans les mêmes eaux l'aspe, dont la nuque est d'un bleu foncé; l'opercule d'un bleu mêlé de jaune et de verd; le dos noirâtre; la partie inférieure blanchâtre; la dorsale grise pendant la jeunesse de l'animal et ensuite bleue; la caudale également grise et bleue successivement; et l'anale peinte, ainsi que les pectorales et les ventrales, de jaunâtre quand le poisson est peu avancé en âge, et de bleuâtre mêlé de rouge lorsqu'il est plus âgé.

L'aspe parvient souvent au poids de cinq ou six kilogrammes. Ce cyprin peut alors se nourrir de très-petits poissons, aussi-bien que de vers, de végétaux, et de débris de corps organisés. Il préfère les rivières dont le fond est propre, et le courant peu rapide. Il est rusé, perd aisément la vie, a beaucoup d'arêtes, une chair molle et grasse, trois sinuosités à son canal intestinal, dix-huit côtes

de chaque côté, et quarante-quatre vertèbres.

Les eaux douces de l'Allemagne nourrissent le spirlin. Sa dorsale est plus éloignée de la tête que les ventrales. Cette nageoire est verdâtre, ainsi que celle de la queue; les autres sont d'une couleur rougeâtre. Une tache verte paroît sur le haut de l'iris; les joues montrent des reflets argentins et bleus; le dos est d'un gris foncé; un brun mêlé de verd règne sur les côtés au-dessus de la ligne latérale, dont le rouge fait ressortir la double série de points noirs qui distingue le spirlin; et la partie inférieure de ce cyprin est d'un blanc argenté. A mesure que l'animal vieillit, ou que ses forces diminuent, on voit s'affoiblir et disparoître le rouge de la ligne latérale.

Le spirlin ne se plaît que dans les courans rapides, dont le fond est couvert de sable ou de cailloux. Il se tient ordinairement très-près de la surface de l'eau, excepté pendant le temps du frai. Ses œufs sont très-petits et très-nombreux; sa chair est blanche et de bon goût; ses côtes sont au nombre de quinze de chaque côté, et son épine dorsale est composée de trente-trois vertèbres.

La bouvière est un des plus petits cy
prins : aussi est-elle transparente dan
presque toutes ses parties. Ses opercule
sont jaunâtres; le dos est d'un jaun
mêlé de verd; les côtés sont jaunes au
dessus de la ligne latérale, qui est noir
ou d'un bleu d'acier; la partie inférieur
du poisson est d'un blanc éclatant; l
dorsale et la caudale sont verdâtres; un
teinte rougeâtre est répandue sur le
autres nageoires.

La bouvière habite les eaux pures e
courantes de plusieurs contrées de l'Eu
rope, et particulièrement de l'Allemagne.
On ne la voit communément dans des
lacs que lorsqu'une rivière les traverse.
Sa chair est amère; ses œufs sont très-
tendres, très-blancs, et très-petits *.

Le savant naturaliste Bosc a vu le cy
prin américain dans les eaux douces de
la Caroline. Il nous a appris que ce pois
son a les deux lèvres presque également
avancées; que les orifices des narines
sont très-larges; que l'opercule est petit;

* On compte quatorze côtes de chaque côté de l'épine dorsale du cyprin bouvière; et cette même épine renferme trente vertèbres.

l'iris jaune; le dos brun; que la partie du ventre comprise entre les ventrales et l'anus est carenée, et que cet abdominal parvient à la longueur de deux ou trois décimètres.

Le cyprin américain se prend facilement à l'hameçon, suivant notre confrère Bosc; et lorsqu'il est très-jeune, on l'emploie comme une excellente amorce pour pêcher les truites. Il sert pendant tout l'été à la nourriture des habitans de la Caroline, quoique sa chair sente la vase. Il varie beaucoup suivant son âge et la pureté des eaux dans lesquelles il passe sa vie.

La mer Caspienne est la patrie de l'able, aussi-bien que les eaux douces de presque toutes les contrées européennes. Ce cyprin a quelquefois deux ou trois décimètres de longueur; et sa chair n'est pas désagréable au goût. Mais ce qui l'a fait principalement rechercher, c'est l'éclat de ses écailles. L'art se sert de ces écailles blanches et polies, comme de celles des argentines et de quelques autres poissons, pour dédommager, par des ornemens de bon goût, la beauté que la fortune a moins favorisée que la

Nature, et qui, privée des objets pré
cieux que la richesse seule peut procu
rer, est cependant forcée, par une sorte
de convenance impérieuse, à montrer
l'apparence de ces mêmes objets. Ces
écailles argentées donnent aux perles
factices le brillant de celles de l'Orient.
On enlève avec soin ces écailles bril
lantes; on les met dans un bassin d'eau
claire; on les frotte les unes contre les
autres; on répète cette opération dans
différentes eaux, jusqu'à ce que les lames
écailleuses ne laissent plus échapper de
substance colorée; la matière argentée
se précipite au fond du vase dont on
verse avec précaution l'eau surabon
dante : ce dépôt éclatant est une liqueur
argentine, qu'on nomme *essence orien
tale*. On mêle cette essence avec de la
colle de poisson; on en introduit, à l'aide
d'un chalumeau, dans des globes de
verre, creux, très-minces, couleur de
girasol; on agite ces petites boules
pour que la liqueur s'étende et s'attache
sur toute leur surface intérieure; et la
perle fine la plus belle se trouve imitée
dans sa forme, dans ses nuances, dans son
eau, dans ses reflets, dans son éclat.

Toutes les écailles de l'able ne sont cependant pas également propres à produire cette ressemblance. Le dos de ce cyprin est en effet olivâtre.

Ses joues sont d'ailleurs un peu bleues; des points noirs paroissent sur le front; l'iris est argentin; les pectorales sont d'un blanc mêlé de rouge; l'anale est grise; la caudale verdâtre; la dorsale moins proche de la tête que les ventrales; l'œil grand; la ligne latérale courbée; la chair remplie d'arêtes.

Bloch rapporte qu'il a vu des poissons métis provenus de l'*able* et du *rotengle*. Ces mulets avoient les écailles plus grandes que l'able, le corps plus haut, et moins de rayons à la nageoire de l'anus.

La vimbe a l'ouverture de la bouche ronde; l'œil grand; l'iris jaunâtre; des points jaunes sur la ligne latérale; la partie supérieure bleuâtre; l'inférieure argentine; le péritoine argenté; une longueur d'un demi-mètre; la chair blanche et de bon goût; dix-sept côtes de chaque côté; quarante-deux vertèbres à l'épine du dos.

Elle quitte la mer Baltique vers le

commencement de l'été : elle remont
alors dans les rivières, aime les eau
claires, cherche les fonds pierreux o
sablonneux, ne se laisse prendre facile
ment que pendant le temps du frai, per
aisément la vie, a été cependant trans
portée avec succès par M. de Marwil
dans des lacs profonds et marneux, croî
lentement, mais multiplie beaucoup, e
a été envoyée marinée à de grandes dis
tances du lieu où elle avoit été pêchée

On diroit que la tête de la brème a ét
tronquée. Sa bouche est petite ; ses joue
sont d'un bleu varié de jaune ; son do
est noirâtre ; cinquante points noirs, o
environ, sont disposés le long de l
ligne latérale ; du jaune, du blanc et d
noir, sont mêlés sur les côtés ; on voi
du violet et du jaune sur les pectorales
du violet sur les ventrales, du gris su
la nageoire de l'anus.

Ce poisson habite dans la mer Cas
pienne ; il vit aussi dans presque tout
l'Europe. On le trouve dans les grand
lacs, et dans les rivières qui s'échappen
paisiblement sur un fond composé d
marne, de glaise et d'herbages.

Il est l'objet d'une pêche importante

On le prend fréquemment sous la glace; et il est si commun dans plusieurs endroits de l'Europe boréale, qu'en mars 1749 on prit d'un seul coup de filet, dans un grand lac de Suède, voisin de Nordkiæping, cinquante mille brèmes qui pesoient ensemble plus de neuf mille kilogrammes.

Plusieurs individus de cette espèce ont plus d'un demi mètre de longueur, et pèsent dix kilogrammes.

Lorsque dans le printemps les brèmes cherchent, pour frayer, des rivages unis ou des fonds de rivière garnis d'herbages, chaque femelle est souvent suivie de trois ou quatre mâles. Elles font un bruit assez grand en nageant en troupes nombreuses; et cependant elles distinguent le son des cloches, celui du tambour, ou tout autre son analogue, qui quelquefois les effraie, les éloigne, les disperse, ou les pousse dans les filets du pêcheur.

On remarque trois époques dans le frai des brèmes. Les plus grosses fraient pendant la première, et les plus petites pendant la troisième. Dans ce temps du frai, les mâles, comme ceux de presque toutes les autres espèces de cyprins, ont

sur les écailles du dos et des côtés, d
petits boutons qui les ont fait désigne
par différentes dénominations, que l'o
avoit observés dès le temps de Salvian
et que Pline même a remarqués.

Si la saison devient froide avant la fi
du frai, les femelles éprouvent des acci
dens funestes. L'orifice par lequel leur
œufs seroient sortis, se ferme et s'en
flamme; le ventre se gonfle; les œuf
s'altèrent, se changent en une substance
granuleuse, gluante et rougeâtre; l'ani
mal dépérit et meurt.

Les brèmes sont aussi très-sujettes à
renfermer des vers intestinaux, et très
exposées à une phthisie mortelle.

Elles sont poursuivies par l'homme
par les poissons voraces, par les oiseaux
nageurs. Les buses et d'autres oiseaux de
proie veulent aussi, dans certaines cir
constances, en faire leur proie; mais i
arrive que si la brème est grosse et forte
et que les serres de la buse aient pénétr
assez avant dans son dos pour s'engage
dans sa charpente osseuse, elle entraîn
au fond de l'eau son ennemi qui y trouv
la mort.

Les brèmes croissent assez vîte. Leu

chair est agréable au goût par sa bonté, et à l'œil par sa blancheur. Elles perdent difficilement la vie lorsqu'on les tire de l'eau pendant le froid; et alors on peut les transporter à dix myriamètres sans les voir périr, pourvu qu'on les enveloppe dans de la neige, et qu'on leur mette dans la bouche du pain trempé dans de l'alcool.

Le citoyen Noël nous a écrit qu'on avoit cru reconnoître dans la Seine trois ou quatre variétés de la brème.

On peut voir à la tête d'une troupe de brèmes un poisson que les pêcheurs ont nommé chef de ces cyprins, et que Bloch étoit tenté de regarder comme un métis provenu d'une brème et d'un rotengle. Ce poisson a l'œil plus grand que la brème; les écailles plus petites et plus épaisses; l'iris bleuâtre; la tête pourpre; les nageoires pourpre et bordées de rouge; plusieurs taches rouges et irrégulières; la surface enduite d'une matière visqueuse très-abondante.

Bloch considère aussi comme des métis de la brème et du *cyprin large*, des poissons qui ont la tête petite ainsi que le corps très-haut du cyprin large, et les nageoires de la brème.

Ce dernier abdominal a trente-deux vertèbres et quinze côtes de chaque côté de l'épine dorsale.

Le cyprin couteau a été pêché non seulement dans le Danube, dans l'Elbe, dans presque toutes les rivières de l'Allemagne et de la Suède, mais encore dans la Baltique, dans le golfe de Finlande, dans la mer Noire, dans la mer d'Asow et dans la Caspienne.

La dorsale de ce cyprin est située au-dessus de la nageoire de l'anus. Les yeux sont grands. Presque toutes les écailles sont larges, minces, sculptées de manière à présenter cinq rayons divergens, et foiblement attachées. La nuque est d'un gris d'acier; les côtés sont argentins; le dos est d'un gris brun; les pectorales, dont la longueur est remarquable, l'anale et les ventrales, sont grises par dessus et rougeâtres par-dessous; la dorsale est grise, comme la nageoire de la queue.

Le cyprin couteau parvient à la longueur d'un demi-mètre, et au poids de près d'un kilogramme. Il peut échapper plus difficilement que plusieurs autres poissons aux oiseaux de proie et aux

poissons destructeurs, parce que son éclat le trahit.

Ses ovaires sont grands, et divisés chacun en deux par une raie [1].

Le farène appartient au lac de Suède nommé *Méler*. Il a les yeux gros; l'iris doré et argenté; le dos et les nageoires noirâtres; une longueur de trois ou quatre décimètres; quarante-quatre vertèbres, et treize côtes de chaque côté [2].

---

[1] Le cyprin couteau a quarante-sept vertèbres, et vingt côtes de chaque côté.

[2] 20 rayons à la nageoire de la queue du cyprin jesse.
22 rayons à la caudale du cyprin nase.
20 rayons à la nageoire de la queue du cyprin aspe.
20 rayons à la caudale du cyprin spirlin.
20 rayons à la nageoire de la queue du cyprin bouvière.
18 rayons à la caudale du cyprin américain.
18 rayons à la nageoire de la queue du cyprin able.
20 rayons à la caudale du cyprin vimbe.
19 rayons à la nageoire de la queue du cyprin brème.
19 rayons à la caudale du cyprin couteau.
19 rayons à la nageoire de la queue du cyprin farène.

LE CYPRIN LARGE [1],

LE CYPRIN SOPE [2],

LE CYPRIN CHUB [3], LE CYPRIN CATOSTOME [4], LE CYPRIN MORELLE [5], LE CYPRIN FRANGÉ [6], LE CYPRIN FAUCILLE [7], LE CYPRIN BOSSU [8], LE CYPRIN COMMERSONNIEN [9], LE CYPRIN SUCET [10], ET LE CYPRIN PIGO [11].

NOUS n'avons pas besoin de répéter que, pour se représenter nettement les

[1] Cyprinus latus.
Plotze, *en Saxe.*
Bleyer, *ibid.*
Geuster, *en Silésie.*
Güchstern, *ibid.*
Weisfisch, *ibid.*
Bleicke, *en Prusse.*
Jüster, *ibid.*
Bley weisfisch, *à Dantzig.*
Bleyblicke, *ibid.*
Brasen, en *Norvége.*
Bunka, *ibid.*

poissons dont nous traitons, il faut ajouter les traits esquissés dans le tableau

---

Pliten, *à Hambourg.*
Plitfisch, *ibid.*
Bley, *en Hollande.*
Bliecke, *ibid.*
Cyprinus latus. *Linné, édition de Gmelin.*
Cyprinus bjorkna. *Id.*
Cyprinus quincuncialis; pinnâ ani, ossiculorum viginti quinque. *Artedi, gen.* 3, *spec.* 20, *syn.* 13.
Cyprin plestie. *Daubenton et Haüy, Encyclopédie méthodique.*
Cyprin bierkna. *Id. ibid.*
Cyprin plestie. *Bonnaterre, planches de l'Encyclopédie méthodique.*
Cyprin bierkna. *Id. ibid.*
Cyprin bordelière. — Cyprinus blicca. *Bloch, pl.* 10.
Gronov. Zooph. 1, *p.* 110, *n.* 344.
Leske, Spec. p. 69, *n.* 15.
Klein, Miss. pisc. 5, *p.* 62, *n.* 4.
Bordelière. *Rondelet, seconde partie, poissons des lacs, chap.* 8.
Wulff. Ichthyol. Bor. p. 51, *n.* 69.
Ballerus et blicke. *Gesner, Aq. p.* 24; *et (germ.) p.* 167 *b.*
Id. *Aldrovand. Pisc.* 645.
Id. *Jonston, Pisc. p.* 165, *tab.* 27, *fig.* 7.
Meidinger, Ic. pisc. Aust. t. 7.

[2] Cyprinus ballerus.

générique à ceux que nous indiquons dans le texte de leur histoire.

Zope, *dans le Brandebourg.*
Schwope, *en Poméranie.*
Bleyer, *en Livonie.*
Rudulis, *ibid.*
Sarg, *ibid.*
Ssapa, *en Russie.*
Blicca, *en Suède.*
Blecca, *ibid.*
Braxen blicca, *ibid.*
Braxen panka, *ibid.*
Braxen flin, *ibid.*
Bunke, *en Norvége.*
Brasen, *ibid.*
Flire, *en Danemarck.*
Blikka, *ibid.*

Cyprinus ballerus. *Linné, édition de Gmelin.*

Cyprin bordelière. *Daubenton et Haüy, Encyclopédie méthodique.*

Id. *Bonnaterre, planches de l'Encyclopédie méthodique.*

Sope. *Bloch, pl.* 9.

Bordelière. *Valmont-Bomare, Dictionnaire d'histoire naturelle.*

Cyprinus admodùm latus et tenuis. *Artedi, gen.* 3, *spec.* 23, *syn.* 12.

Zope. *Wulff. Ichthyol. Bor. p.* 50, *n.* 68.

[a] Cyprinus chub.

Cyprin chevanne. *Bonnaterre, planches de l'Encyclopédie méthodique.*

Le cyprin large a l'iris jaune et pointillé de noir; la courbure de sa nuque

---

[4] Cyprinus catostomus.
Cyprin catostome. *Bonnaterre, planches de l'Encyclopédie méthodique.*
Forster, Trans. philosoph. vol. 63, *p.* 158.

[5] Cyprinus morella.
Cyprin morelle. *Bonnaterre, planches de l'Encyclopédie méthodique.*
Leske, Ichthyol. Leips. Spec. p. 48.

[6] Cyprinus fimbriatus.
Solkondei, *en langue tamulique.*
Bloch, pl. 409.

[7] Cyprinus falcatus.
Bloch, pl. 412.

[8] Cyprinus gibbus.

[9] Cyprinus Commersonnii.

[10] Cyprinus sucetta.
Id. Cyprinus pinnâ ani, radiis novem; dorsali, duodecim; corpore albo; ore minimo; labio inferiore recurvato. *Bosc, notes manuscrites déja citées.*

[11] Cyprinus pigus.
Picho.
Piclo.
Pigo. *Rondelet, seconde partie, poissons des lacs, chap.* 5.

est excentrique à celle du dos; l'un et l'autre sont bleuâtres; la ligne latérale est distinguée par des points jaunes; les côtés sont d'un blanc bleuâtre au-dessus de cette ligne, et blanc au-dessous; le ventre est bleu; les pectorales et les ventrales sont rouges; la caudale est bleue; l'anale et la dorsale sont brunes et bordées d'azur.

Le large est très-commun dans les lacs et les rivières d'une grande partie de la France, de l'Allemagne et du nord de l'Europe. Il a beaucoup d'arêtes. Sa timidité le rend difficile à prendre, excepté dans le temps où il fraie, et où il est, pour ainsi dire, si occupé à déposer ou à féconder ses œufs, qu'on peut souvent le saisir avec la main. Il est d'ailleurs trahi par le bruit qu'il fait dans l'eau pendant l'une et l'autre de ces deux opérations.

Dans cette espèce, les femelles les

Cyprinus aculeatus. *Id. ibid.*

Cyprinus piclo, etc. dictus. *Artedi, syn.* 13.

Piclo, *et* pigus. *Salvian. fol.* 82 *a*; *icon.* 17, *et fol* 83.

Pigo. *Valmont-Bomare, Dictionnaire d'histoire naturelle.*

plus grosses pondent les premières, et leur ponte dure communément trois ou quatre jours. Huit ou neuf jours après, paroissent les femelles d'une moyenne grosseur; et à une troisième époque, éloignée de la seconde également de huit ou neuf jours, on voit arriver et frayer les plus petites.

Le large multiplie beaucoup, perd difficilement la vie, pèse un demi-kilogramme; son épine dorsale est composée de trente-neuf vertèbres.

Le cyprin sope a la nageoire du dos plus éloignée de la tête que les ventrales. L'œil est grand; le front brun; l'iris jaune et marqué de deux taches noires; la joue bleue, jaune et rouge; l'opercule peint des mêmes couleurs que la joue; le ventre rougeâtre; la couleur générale argentine; le dos noirâtre; la ligne latérale distinguée par des points noirs; le bord des nageoires d'un bleu plus ou moins vif.

La sope se plaît dans les eaux du Have en Poméranie, et du Curisch-Have en Prusse. Elle a peu de chair et beaucoup d'arêtes. Son poids est quelquefois d'un ou deux kilogrammes. On compte dans

cette espèce quarante-huit vertèbres et dix-huit côtes de chaque côté.

Dans plusieurs rivières de l'Europe habite le chub. Son dos et sa nuque sont d'un verd sale ; ses côtés variés de jaune et de blanc; ses pectorales jaunes; ses ventrales et son anale rouges; le brun et le bleuâtre, les couleurs de sa caudale.

On a observé dans la baie d'Hudson le catostome, sur lequel il faut remarquer les écailles ovales et striées ; la tête presque carrée et plus étroite que le corps; la strie longitudinale qui part du museau, passe au-dessous de l'œil, et va se réunir à la ligne latérale ; la teinte dorée de cette dernière ligne; la forme rhomboïdale de la dorsale, et la position de cette nageoire au-dessus des ventrales.

La morelle a deux décimètres de longueur. Ses écailles sont parsemées de points noirs; le sommet de sa tête est d'un bleu sale; ses nageoires sont couleur d'olive; son dos est verdâtre; le blanc règne sur sa partie inférieure. Elle a été observée dans plusieurs rivières d'Allemagne. Elle a trente-sept vertèbres et seize côtes de chaque côté.

La tête du frangé est petite; son iris argentin et entouré de deux cercles rouges; sa langue dégagée; son palais uni; son dos violet, ainsi que ses nageoires; son ventre blanc; le tronc parsemé de points rouges. On l'a découvert dans les eaux douces de la côte de Malabar. Il est bon à manger; et, soigné dans un lac, il peut peser trois kilogrammes.

Les mêmes eaux du Malabar nourrissent le cyprin faucille, dont l'anus est une fois plus éloigné de la tête que de la caudale. La tête de ce poisson est petite; son palais et sa langue sont unis. Son iris est jaune; son corps et sa queue sont d'un argenté mêlé de bleu; le dos est bleu; les nageoires sont rougeâtres.

Les naturalistes ne connoissent pas encore l'espèce du cyprin bossu. Nous en avons vu un individu desséché, mais bien conservé, dans la collection hollandoise cédée à la France. La nageoire dorsale est un peu échancrée en forme de faux.

Le commersonnien, dont nous publions les premiers la description, et que le savant Commerson a observé, présente un double orifice pour chaque narine;

sa tête est dénuée de petites écailles; ses ventrales et ses pectorales sont arrondies à leur extrémité; la dorsale s'élève vers le milieu de la longueur totale du poisson.

Nous avons trouvé dans les notes intéressantes que notre confrère Bosc a bien voulu nous communiquer, la description du sucet, que nous avons fait graver d'après un dessin qu'il avoit fait de cet abdominal. Ce cyprin est très-commun dans les rivières de la Caroline; sa chair est peu recherchée, et il est très-rare qu'il parvienne à la longueur de quatre décimètres ou environ. Il montre un iris jaune, des nageoires brunes, un dos d'un brun plus ou moins clair, des côtés argentés, avec des taches brunes sur la base des écailles.

Plusieurs lacs d'Italie, et particulièrement le lac de Côme et le lac Majeur, nourrissent le *pigo*. Son poids est quelquefois de trois kilogrammes. Il fraie près des rivages. Sa partie supérieure est d'un bleu mêlé de noir, et sa partie inférieure d'un rouge foible et blanchâtre. Les mâles de presque toutes les espèces de cyprins montrent, pendant le

temps du frai, des excroissances aiguës sur leurs principales écailles : il paroît que les *pigos* mâles présentent, dans ce même temps, des piquans qui ont quelque chose de particulier dans leur couleur blanchâtre, dans leur apparence crystalline, et dans leur forme pyramidale ; et c'est de ces aiguillons qui n'étoient pas inconnus à Pline, qu'est venu le nom que nous leur avons conservé. Ces piquans ne disparoissent qu'après trente ou quarante jours.

La chair des *pigos* est très-agréable au goût*.

---

* 22 rayons à la nageoire de la queue du cyprin large.
19 rayons à la caudale du cyprin sope.
17 rayons à chaque pectorale du cyprin catostome.
17 rayons à la nageoire de la queue.
19 rayons à la caudale du cyprin morelle.
17 rayons à chaque pectorale du cyprin frangé.
25 rayons à la nageoire de la queue.
14 rayons à la caudale du cyprin faucille.
19 rayons à la nageoire de la queue du cyprin bossu.
19 rayons à la caudale du cyprin commersonnien.
18 rayons à la nageoire de la queue du cyprin sucet.

SECONDE SOUS-CLASSE.

POISSONS OSSEUX.

Les parties solides de l'intérieur du corps, osseuses.

SECONDE DIVISION

DE LA SECONDE SOUS-CLASSE,

ou SIXIÈME DIVISION DE LA CLASSE ENTIÈRE.

Poissons qui ont un opercule branchial, sans membrane branchiale.

VINGT-UNIÈME ORDRE

DE LA CLASSE ENTIÈRE DES POISSONS,

ou PREMIER ORDRE

DE LA SECONDE DIVISION DES OSSEUX.

Poissons apodes, *ou qui n'ont pas de nageoires inférieures entre le museau et l'anus.*

DEUX CENT DOUZIÈME GENRE.

LES STERNOPTYX.

Le corps et la queue comprimés ; le dessous du corps caréné et transparent ; une seule nageoire dorsale.

ESPÈCE.	CARACTÈRES.
LE STERNOPTYX HERMANN. (*Sternoptyx hermann.*)	Un rayon aiguillonné et huit rayons articulés à la nageoire du dos; treize rayons à celle de l'anus; la caudale fourchue; point de ligne latérale.

LE STERNOPTYX HERMANN *.

Ce poisson, que nous dédions à feu notre confrère le professeur Hermann, et que ce savant a fait connoître aux naturalistes, a sa surface dénuée d'écailles apparentes, mais argentée; son dos est d'un brun verdâtre; ses pectorales, sa caudale et sa cornée sont couleur de succin. Sa longueur ordinaire est à peine d'un décimètre. Une petite bosse paroît derrière la dorsale, dont le premier rayon, dirigé obliquement, immobile et très-fort, est non seulement aiguillonné, mais épineux, et dont la membrane est légèrement dentelée sur le bord. Les opercules sont mous; le devant du dos présente deux carènes qui divergent vers les narines; les yeux sont grands; la

* Sternoptyx Hermann.
Sternoptyx diaphana. *Linné, édition de Gmelin.*
Hermann, Naturf. 16, *p.* 8, *tab.* 1, *fig.* 12.

langue est épaisse et rude; les dents sont très-petites. La lèvre supérieure est courte; l'inférieure se relève presque perpendiculairement, et montre quatre petites dépressions demi-circulaires : on voit trois enfoncemens semblables sous l'ouverture des branchies. Les côtés de la poitrine qui se réunissent dans la partie inférieure du poisson pour y former une carène transparente, offrent dix ou onze plis.

Le sternoptyx hermann vit dans l'isle de la Jamaïque *.

---

* 8 rayons à chaque pectorale du sternoptyx hermann.
40 à la nageoire de la queue.

SECONDE SOUS-CLASSE.

POISSONS OSSEUX.

Les parties solides de l'intérieur du corps, osseuses.

TROISIÈME DIVISION

DE LA SECONDE SOUS-CLASSE,

ou SEPTIÈME DIVISION DE LA CLASSE ENTIÈRE.

Poissons qui ont une membrane branchiale, sans opercule branchial.

VINGT-CINQUIÈME ORDRE *

DE LA CLASSE ENTIÈRE DES POISSONS,

ou PREMIER ORDRE

DE LA TROISIÈME DIVISION DES OSSEUX.

Poissons apodes, *ou qui n'ont pas de nageoires inférieures entre le museau et l'anus.*

* On ne connoît pas encore de poissons qui appartiennent au vingt-deuxième, au vingt-troisième ni au vingt-quatrième ordres.

DEUX CENT TREIZIÈME GENRE.

LES STYLÉPHORES.

Le museau avancé, relevé et susceptible d'être courbé en arrière par le moyen d'une membrane, au point d'aller toucher la partie antérieure de la tête proprement dite; l'ouverture de la bouche au bout du museau; point de dents; le corps et la queue très-alongés et comprimés; la queue terminée par un filament très-long.

ESPÈCE.	CARACTÈRES.
LE STYLÉPHORE ARGENTÉ. (*Stylephorus argenteus.*)	Les yeux au bout d'un cylindre épais; la couleur générale argentée.

LE STYLÉPHORE ARGENTÉ *.

Un individu de cette singulière espèce, dont on doit la description à M. George Shaw, a été pris entre Cuba et la Martinique, à quatre ou cinq myriamètres du rivage, nageant près de la surface de l'eau. Sa longueur totale étoit de plus de sept décimètres; et le filament qui terminoit sa queue, avoit plus d'un demi-mètre de longueur.

On ne pouvoit distinguer aucune écaille sur sa surface argentée. On appercevoit sur son dos deux nageoires, dont la première partoit de la tête, étoit très-longue, et n'étoit séparée de la seconde que par un intervalle très-court. Peut-être ces deux nageoires n'étoient-elles que deux portions d'une nageoire unique,

* Stylephorus argenteus.
Stylephorus chordatus. *Georg. Shaw, Act. de la Société Linnéenne de Londres, décembre* 1788, *vol.* 1, *p.* 90.

altérée et divisée en deux par quelque accident.

Le museau étoit d'un brun très-foncé; les nageoires, le long filament, et le cylindre oculaire, offroient des nuances d'un brun clair.

La caudale étoit courte, disposée en éventail, composée de cinq rayons aiguillonnés; l'animal avoit trois paires de branchies.

SECONDE SOUS-CLASSE.

POISSONS OSSEUX.

Les parties solides de l'intérieur du corps, osseuses.

TROISIÈME DIVISION DE LA SECONDE SOUS-CLASSE,

ou SEPTIÈME DIVISION DE LA CLASSE ENTIÈRE.

Poissons qui ont une membrane branchiale, sans opercule branchial.

VINGT-HUITIÈME ORDRE *

DE LA CLASSE ENTIÈRE DES POISSONS,

ou QUATRIÈME ORDRE

DE LA TROISIÈME DIVISION DES OSSEUX.

Poissons abdominaux, *ou qui ont des nageoires inférieures placées sur l'abdomen, au-delà des pectorales, et en-deçà de la nageoire de l'anus.*

* On ne connoit pas encore de poissons qui appartiennent au vingt-sixième ni au vingt-septième ordres.

DEUX CENT QUATORZIÈME GENRE.

LES MORMYRES.

Le museau alongé; l'ouverture de la bouche à l'extrémité du museau; des dents aux mâchoires; une seule nageoire dorsale.

ESPÈCES.	CARACTÈRES.
1. LE MORMYRE KANNUMÉ. (*Mormyrus kannume.*)	Soixante-trois rayons à la nageoire du dos; dix-sept à celle de l'anus; la caudale fourchue; le museau pointu et arqué; la mâchoire inférieure un peu plus avancée que celle d'en-haut.
2. LE MORMYRE OXYRHYNQUE. (*Mormyrus oxyrhynchus.*)	Le museau pointu et droit; la mâchoire inférieure un peu plus avancée que celle d'en-haut; la dorsale régnant sur toute la longueur du dos.
3. LE MORMYRE DENDERA. (*Marmyrus dendera.*)	Vingt-six rayons à la nageoire du dos; quarante-un à celle de l'anus; la caudale fourchue; le museau pointu; les deux mâchoires également avancées; la dorsale placée au-dessus de l'anale, et un peu plus courte que cette nageoire.
4. LE MORMYRE SALAHIÉ. (*Mormyrus salahie.*)	Le museau obtus; la mâchoire d'en-bas beaucoup plus avancée que la supérieure; la dorsale placée au-dessus de l'anale, et un peu plus courte que cette nageoire.

ESPÈCES.	CARACTÈRES.
5. LE MORMYRE BÉBÉ. (*Mormyrus bebe.*)	Le museau obtus; les deux mâchoires également avancées; la dorsale placée au-dessus de l'anale, et six fois plus courte que cette nageoire.
6. LE MORMYRE HERSÉ. (*Mormyrus herse.*)	Le museau obtus; la mâchoire supérieure un peu plus avancée que celle d'en-bas; la dorsale étendue sur toute la longueur du dos.
7. LE MORMYRE CYPRINOÏDE. (*Mormyrus cyprinoïdes.*)	Vingt-sept rayons à la nageoire du dos; trente-deux à celle de l'anus; la caudale fourchue; le museau obtus; la mâchoire supérieure un peu plus avancée que celle d'en-bas; la dorsale située au-dessus de l'anale, et égale en longueur à cette nageoire; deux orifices à chaque narine.
8. LE MORMYRE BANÉ. (*Mormyrus bane.*)	Le museau obtus; la mâchoire supérieure beaucoup plus avancée que l'inférieure; la dorsale égale en longueur à la nageoire de l'anus; un seul orifice à chaque narine.
9. LE MORMYRE HASSELQUIST. (*Mormyrus hasselquist.*)	Vingt rayons à la nageoire du dos; dix-neuf à celle de l'anus; la caudale fourchue.

LE MORMYRE KANNUMÉ [1], LE MORMYRE OXYRHYNQUE [2], LE MORMYRE DENDERA [3], LE MORMYRE SALAHIÉ [4], LE MORMYRE BÉBÉ [5], LE MORMYRE HERSÉ [6], LE MORMYRE CYPRINOIDE [7], LE MORMYRE BANÉ [8], ET LE MORMYRE HASSELQUIST [9].

Le Nil est la patrie des mormyres. C'est principalement d'après les notes manus-

[1] Mormyrus kannume.
Kachoué ommou bouete, *c'est-à-dire*, kachoué mère du baiser, *en Arabie, suivant mon collègue Geoffroy.*
Mormyrus kannume. *Linné, édition de Gmelin.*
Forskaël, Faun. Arab. p. 75, *n.* 111.
Mormyre kannumé. *Bonnaterre, planches de l'Encyclopédie méthodique.*
Id. *Geoffroy, notes déjà citées.*

[2] Mormyrus oxyrhynchus.
Mormyre oxyrhynque. *Geoffroy.*

crites que notre collègue le citoyen Geoffroy a bien voulu dans le temps nous

---

[3] Mormyrus dendera.
Mormyre dendera *Geoffroy*.
Mormyrus anguilloïdes. *Linné, édition de Gmelin*
Mormyre caschivé. *Daubenton et Haüy, Encyclopédie méthodique.*
Id. *Bonnaterre, planches de l'Encyclopédie méthodique.*
Mus. Ad. Frider. 110.

[4] Mormyrus salahie.
Mormyre salahié. *Geoffroy.*

[5] Mormyrus hebe.
Mormyre bébé. *Geoffroy.*

[6] Mormyrus herse.
Mormyre hersé. *Geoffroy.*

[7] Mormyrus cyprinoïdes.
Id. *Linné, édition de Gmelin.*
Mormyre cyprinoïde. *Daubenton et Haüy, Encyclopédie méthodique.*
Id. *Bonnaterre, planches de l'Encyclopédie méthodique.*
Mus. Ad. Frider. 109.
Mormyre cyprinoïde. *Geoffroy.*

[8] Mormyrus bane.
Mormyre bané. *Geoffroy.*

[9] Mormyrus hasselquist.
Mormyrus casehive. *Hasselquist, It.* 398.
Mormyre hasselquist. *Geoffroy.*

envoyer du Caire, que nous allons parler de ces poissons curieux, si mal connus encore, et dont les dénominations rappellent tant de prodiges, de monumens, de grands noms, de hauts faits, de siècles et de gloire.

Et d'abord, voici les traits généraux qu'a dessinés le professeur Geoffroy.

Le museau alongé des mormyres a quelques rapports avec celui des quadrupèdes fourmiliers. On voit plus d'un rayon à la membrane branchiale; et c'est à ces rayons que sont attachés les muscles destinés à mouvoir la mâchoire inférieure. Quatre branchies sont placées de chaque côté; une masse de graisse est située au-devant de l'estomac, qu'un muscle épais peut contracter, et d'une partie du canal intestinal, qui, après avoir tourné autour de deux cœcums égaux, courts et roulés sur eux-mêmes, se rend droit à l'anus, toujours garni de deux bandes graisseuses.

Il n'y a qu'un ovaire ou qu'une laite. La vessie natatoire est aussi longue que l'abdomen; elle présente la forme d'un ellipsoïde très-alongé.

Un vaisseau sanguin règne de chaque

côté de la colonne vertébrale. Il est renfermé entre deux muscles rouges, dont la longueur égale celle du corps, et dont les contractions, suivant le citoyen Geoffroy, produisent des pulsations dans le vaisseau sanguin.

La queue est très-longue, et, au lieu d'être comprimée comme le corps, elle est grosse, renflée, et presque cylindrique, parce qu'elle renferme des glandes, lesquelles filtrent la substance huileuse qui s'écoule le long de la ligne latérale.

Passons aux espèces. On n'en comptoit que trois; nous en compterons neuf, d'après le citoyen Geoffroy.

Le kannumé est blanchâtre. Il a la ligne latérale droite; sa dorsale est très-longue, mais très-basse.

Le mormyre oxyrhynque est, suivant le citoyen Geoffroy, l'oxyrhynque (*oxyrhynchus*) des anciens auteurs.

Le dendera habite particulièrement dans la partie du Nil qui coule auprès du temple antique, admirable et fameux, dont il porte le nom.

C'est auprès de *Salahié* que le citoyen Geoffroy a vu pour la première

fois le mormyre auquel il a donné le nom de la patrie de cet osseux. Ce naturaliste a trouvé dans le désert un grand nombre d'individus de cette espèce. Ces poissons y étoient à sec ; ils y avoient été apportés par une inondation, et ils y étoient restés dans un enfoncement dont l'eau s'étoit évaporée.

On peut voir un nombre très-considérable de *bébés* dans le voisinage d'un lieu nommé *Bébé* par les habitans de l'Égypte, et où l'on admire encore les ruines imposantes d'un magnifique temple d'Isis.

Le mormyre *hersé* a reçu son nom spécifique, des Arabes.

Le nom du *cyprinoïde* indique les rapports de conformation qui le lient avec les cyprins.

Les Arabes ont donné le nom de *bané* à notre huitième espèce de mormyre.

Le citoyen Geoffroy dit dans ses notes, qu'il a tout lieu de croire que le mormyre observé par Hasselquist est différent des huit espèces que nous venons de rappeler. Nous sommes persuadés de cette diversité d'espèce.

Au reste, les Arabes désignent tous

les mormyres par le nom générique de *kachoué* *.

---

* 15 rayons à chaque pectorale du mormyre kannumé.
6 à chaque ventrale.
20 à la nageoire de la queue.
10 rayons à chaque pectorale du mormyre dendera.
6 à chaque ventrale.
19 à la caudale.
9 rayons à chaque pectorale du mormyre cyprinoïde.
6 à chaque ventrale.
19 à la nageoire de la queue.
10 rayons à chaque pectorale du mormyre hasselquist.
6 à chaque ventrale.
24 à la caudale.

SECONDE SOUS-CLASSE.

POISSONS OSSEUX.

Les parties solides de l'intérieur du corps, osseuses.

QUATRIÈME DIVISION
DE LA SECONDE SOUS-CLASSE,

ou HUITIÈME DIVISION DE LA CLASSE ENTIÈRE.

Poissons qui n'ont ni opercule branchial, ni membrane branchiale.

VINGT-NEUVIÈME ORDRE *
DE LA CLASSE ENTIÈRE DES POISSONS,

ou PREMIER ORDRE
DE LA QUATRIÈME DIVISION DES OSSEUX.

Poissons apodes, *ou qui n'ont pas de nageoires inférieures placées entre la gorge et l'anus.*

* On ne connoît pas encore de poissons qui appartiennent au trentième, au trente-unième ni au trente-deuxième ordres, c'est-à-dire, au second, au troisième ni au quatrième ordres de la huitième et dernière division des animaux dont nous écrivons l'histoire.

DEUX CENT QUINZIÈME GENRE.

LES MURÉNOPHIS.

Point de nageoires pectorales; une ouverture branchiale sur chaque côté du poisson; le corps et la queue presque cylindriques; la dorsale et l'anale réunies à la nageoire de la queue.

ESPÈCES.	CARACTÈRES.
1. LA MURÉNOPHIS HÉLÈNE. (*Muræophis helena.*)	La dorsale commençant à une distance des ouvertures branchiales, égale, ou à peu près, à celle qui sépare ces orifices du bout du museau; les deux mâchoires garnies de dents aiguës et éloignées l'une de l'autre; des dents au palais; le corps et la queue parsemés de taches irrégulières, grandes et accompagnées ou chargées de taches plus petites.
2. LA MURÉNOPHIS ÉCHIDNE. (*Muræophis echidna.*)	La tête petite et déprimée; la nuque très-grosse; la couleur générale variée de noir et de brun.
3. LA MURÉNOPHIS COLUBRINE. (*Muræophis colubrina.*)	Le museau pointu; les yeux très-petits; les deux mâchoires également ou presque également avancées; la nageoire dorsale très-basse et commençant à la nuque; quinze bandes transversales, dont chacune forme un cercle autour du poisson.

ESPÈCES.	CARACTÈRES.
4. LA MURÉNOPHIS NOIRATRE. (*Muræ nophis nigricans.*)	La tête aplatie; les mâchoires alongées; le museau arrondi; la mâchoire inférieure plus avancée que celle d'en-haut; les dents de la mâchoire supérieure et celles de l'extrémité de la mâchoire d'en-bas, plus grosses que les autres; une rangée de dents de chaque côté du palais; la couleur générale noirâtre.
5. LA MURÉNOPHIS CHAINETTE. (*Muræ nophis catenula.*)	La tête, et l'ouverture de la bouche, petites; les deux mâchoires garnies de dents petites, pointues et très-serrées; le palais et la langue lisses; la ligne latérale peu distincte; l'origine de la dorsale, plus éloignée des ouvertures branchiales, que celles-ci du bout du museau; des taches en forme de chaînons.
6. LA MURÉNOPHIS RÉTICULAIRE. (*Muræ nophis reticularis.*)	La tête, et l'ouverture de la bouche, petites; chaque mâchoire garnie d'une rangée de dents pointues et écartées l'une de l'autre; les dents de devant plus longues que les autres; le palais et la langue lisses; la nageoire dorsale commençant à la nuque; des taches réticulaires.

ESPÈCES.	CARACTÈRES.
7. LA MURÉNOPHIS AFRICAINE. (*Muræophis afra.*)	L'orifice de la bouche grand; les deux mâchoires armées de dents fortes et recourbées en arrière; les dents de devant plus grandes que les autres; la langue lisse; le palais garni de grandes dents; la dorsale commençant à la nuque; le corps et la queue marbrés.
8. LA MURÉNOPHIS PANTHÉRINE. (*Muræophis pantherina.*)	L'ouverture des branchies à une distance de la tête, égale à la longueur de cette dernière partie; l'origine de la nageoire dorsale, aussi éloignée des orifices des branchies que ces orifices le sont de la tête; la couleur générale jaunâtre; la partie supérieure du poisson parsemée de taches petites, noires, et réunies de manière à former des cercles plus ou moins entiers et plus ou moins réguliers.
9. LA MURÉNOPHIS ÉTOILÉE. (*Muræophis stellata.*)	La dorsale très-basse et commençant très-près de la nuque; les deux mâchoires garnies de dents aiguës et clair-semées; deux rangées de dents semblables de chaque côté du palais; deux séries longitudinales de taches en forme d'étoiles irrégulières, de chaque côté de l'animal.

ESPÈCES.	CARACTÈRES.
10. LA MURÉNOPHIS ONDULÉE. (*Murœnophis undulata.*)	La tête grosse; le museau avancé et menu; les yeux très-près de l'extrémité du museau; des dents très-petites et très-clair-semées aux deux mâchoires; la dorsale haute et commençant à la nuque; la surface de cette nageoire et celle du corps et de la queue variées par des bandes transversales, étroites, réunies plusieurs ensemble et ondulées.
11. LA MURÉNOPHIS GRISE. (*Murœnophis grisea.*)	Le museau arrondi; la mâchoire supérieure plus épaisse et un peu plus avancée que celle d'en-bas; l'une et l'autre garnies d'un rang de dents recourbées, et séparées dans la partie antérieure de la bouche; une dent droite et plus grosse que les autres, à l'angle antérieur du palais; la dorsale commençant au-dessus des orifices des branchies ou à peu près; l'anus plus près de la tête que de la caudale; la couleur générale variée de brun et de blanchâtre par de très-petits traits.
12. LA MURÉNOPHIS HAUY. (*Murœnophis haüy.*)	Les dents fortes et un peu recourbées; la dorsale commençant à une distance des orifices des branchies égale à celle qui sé-

ESPÈCES.	CARACTÈRES.
12. LA MURÉNOPHIS HAUY. (*Muræenophis haüy.*)	pare ces orifices de la tête; l'anale extrêmement courte; la longueur de cette nageoire égale, au plus, à la distance des ouvertures branchiales au bout du museau; un très-grand nombre de petites taches sur la surface du poisson.

LA MURÉNOPHIS HÉLÈNE *.

CETTE murénophis est la *murène* des anciens. Son histoire est liée avec celle

* Muræ̀nophis helena.
Σμύραινα.
Serpent de mer.
Smìnaria, *par les Grecs modernes.*
Morena, *en Italie.*
Mourene, *en Allemagne.*
Murane, *en Angleterre.*
Muræna helena. *Linné, édition de Gmelin.*
Murène (gymnothorax muræna). *Bloch, pl.* 153.
Murène flûte. *Daubenton et Haüy, Encyclopédie méthodique.*
Id. *Bonnaterre, planches de l'Encyclopédie méthodique.*
Muræna pinnis pectoralibus carens. *Mus. Ad. Frider.* 1, *p.* 319.
Id. *Artedi, gen.* 55, *syn.* 41.
Hˢ μύραινα. *Arist. lib.* 1, *cap.* 5; *lib.* 2, *cap.* 13, 15; *lib.* 3, *cap.* 10; *lib.* 5, *cap.* 10; *lib.* 8, *cap.* 2, 13, 15; *et lib.* 9, *cap.* 2.
Id. *Ælian. lib.* 1, *cap.* 32, 50; *et lib.* 9, *cap.* 40, 66.

des derniers temps de ce peuple politique et guerrier, qui, après avoir étonné et subjugué le monde, perdit l'empire avec ses vertus, et fut précipité par la corruption dans l'abîme creusé par la tyrannie la plus avilissante. Mais avant

---

Id. *Athen. lib.* 7, *p* 312.
Id. *Oppian. lib.* 1, *p.* 21; *et lib.* 8, *p.* 39.
Muræna. *Columell. lib.* 8, *cap.* 16.
Id. *Cicero, Famil. lib.* 7, *epist.* 27.
Id. *Varro, Rustic. lib.* 2, *cap.* 6.
Id. *Plin. lib.* 9, *cap.* 16, 19, 20, 23, 54, 55; *et lib.* 32, *cap.* 2, 5, 7, 8.
Id. *Ambros. Hexam. lib.* 5, *cap.* 2, 7, *p.* 52.
Id. *Bellon.*
Murène. *Rondelet, première partie, liv.* 14, *chap.* 4.
Muræna. *Salvian. fol.* 59, 60.
Id. *Gesner, p.* 575; *et* (*germ.*) *fol.* 46 *a.*
Id. *Jonston, lib.* 1, *tit.* 2, *a.* 7, *tab.* 5, *fig.* 3, 4; *Thaum. p.* 422.
Id. *Charleton, p.* 126.
Id. *Willughby, p.* 103.
Id. *Raj. p.* 34.
Gronov. Mus. 1, *n.* 16.
Myraina *et* smyraina. *Artedi, Synonymia piscium, etc. auctore J. G. Schneider, etc.*
Seb. Mus. 2, *tab.* 69, *fig.* 4 *et* 5.
Cate by, Carol. 2, *tab.* 20, 21.
Murène. *Valmont-Bomare, Dictionnaire d'histoire naturelle.*

de voir ce que l'homme a fait de cette espèce, voyons ce qu'elle tient de la Nature.

Dénuée de pectorales et de nageoires du ventre; ayant sa dorsale, sa caudale et sa nageoire de l'anus non seulement très-basses, mais recouvertes d'une peau épaisse qui empêche d'en distinguer les rayons et la forme; semblable aux serpens par sa conformation presque cylindrique, ainsi que par ses proportions déliées; douée d'une grande souplesse et d'une grande force, flexible dans ses parties, agile dans ses mouvemens, elle nage comme la couleuvre rampe; elle ondule dans l'eau comme ce reptile sur la terre; elle change de place par les contours sinueux qu'elle se donne; et tendant ou débandant avec énergie les ressorts produits par les diverses portions de sa queue ou de son corps, qu'elle plie, rapproche, déplie, étend en un clin-d'œil, elle monte, descend, recule, avance, se roule et s'échappe avec la rapidité de l'éclair.

Aristote et Pline ont même prétendu, et l'opinion de ces grands hommes est assez vraisemblable, que la murénophis

pouvoit, comme l'anguille et comme les serpens, ramper pendant quelques momens sur la terre sèche, et s'éloigner à quelque distance de son séjour habituel.

Tant de rapports avec les vrais reptiles nous ont engagés à joindre le nom d'*ophis*, qui veut dire *serpent*, à celui de *murène*, pour en faire le nom composé de *murénophis*, lorsque nous avons voulu séparer de l'anguille et de quelques autres osseux auxquels nous avons laissé la dénomination simple de *murène*, les poissons dont nous allons nous occuper.

Les murénophis établissent donc des liens assez étroits entre la classe des poissons et celle des reptiles. Nous terminons donc l'examen de cette grande classe des poissons, comme nous l'avons commencé, c'est-à-dire, en ayant sous nos yeux des animaux qui ont de très-grands rapports avec les serpens : les murénophis placées à la fin de la longue chaîne qui rassemble tous les poissons, comme les pétromyzons à son origine, rapprochent avec ces derniers les deux extrémités de cette immense réunion, et après avoir clos, pour ainsi dire, le cercle,

le rattache de nouveau aux véritables reptiles.

Les dents de la murénophis hélène étant fortes, nombreuses, et pointues ou recourbées, sa morsure a été souvent assez dangereuse pour qu'on ait cru que ce poisson étoit venimeux.

Chacune de ses deux narines a deux orifices. L'ouverture antérieure est placée au bout d'un petit tube voisin de l'extrémité du museau; et comme ce tube flexible ressemble à un barbillon très-court, on a écrit que l'hélène avoit deux petits barbillons vers le bout de la mâchoire supérieure. Une conformation semblable peut être observée dans presque toutes les espèces du genre que nous décrivons.

L'orifice des branchies est étroit, et situé presque horizontalement.

Une humeur visqueuse et très-abondante enduit la peau, et donne à l'animal la faculté de glisser facilement au milieu des obstacles, et de n'être retenu qu'avec beaucoup de peine.

Les femelles ont des couleurs plus variées que les mâles : leurs nuances ne sont pas toujours les mêmes; mais ordi-

nairement leur museau est noirâtre. Un brun rougeâtre et tacheté de jaune distingue le dessus de la tête; la partie supérieure du corps et de la queue offre une teinte d'un brun également rougeâtre, et d'autant plus foncée qu'elle est plus près de la caudale; des points noirs et des taches jaunes, larges, et pointillées ou mouchetées de rougeâtre, sont distribués sur ce fond brun; la partie inférieure et les côtés de ces mêmes femelles sont d'une couleur fauve, relevée par de petites raies et par des taches brunes.

Telles sont les couleurs que le savant et zélé observateur Sonini a vues sur les hélènes femelles pendant son voyage en Grèce, où il a pu en examiner un très-grand nombre de vivantes[1].

La livrée des mâles diffère de celle que nous venons d'indiquer, en ce que les taches sont très-clair-semées sur leur surface, pendant que le corps et la queue des femelles en sont presque entièrement couverts[2].

---

[1] *Voyage en Grèce et en Turquie, par C. S. Sonini, etc.* tome 1, page 190 et suiv.

[2] *Bellon, de Aquatilibus*, lib. 1, cap. 12.

Sur quelques individus femelles ou mâles, le fond de la couleur est verd ou blanchâtre, au lieu d'être fauve ou d'un rougeâtre brun.

Lorsque les murénophis hélènes ont atteint une longueur d'un mètre, leur plus grand diamètre n'égale pas tout-à-fait le douzième de leur longueur.

Leur chair est grasse, blanche, très-délicate; et sans les arêtes courtes et recourbées dont elle est remplie, elle seroit très-agréable à manger.

Suivant le citoyen Sonini, les hélènes ont l'estomac assez grand, gris et tacheté de noirâtre vers son origine; un foie long et d'un rouge jaunâtre; une vessie natatoire petite, ovale, jaune en dehors, blanche en dedans, et formée par une membrane très-épaisse.

Le même naturaliste nous apprend que les œufs de ces murénophis sont elliptiques et jaunes.

Ces œufs sont fécondés comme ceux des raies, des squales et d'autres poissons, par l'effet d'une réunion intime du mâle et de la femelle, qui, pendant leur accouplement, semblable à celui des couleuvres, entrelacent leurs queues et leurs

corps déliés. Le témoignage du citoyen Sonini confirme à cet égard l'opinion d'Aristote et de Pline ; et c'est cette conformité entre l'accouplement des couleuvres et celui des hélènes, qui a fait croire à tant de naturalistes, et persuade encore aux Grecs modernes, que les serpens s'accouplent avec ces murénophis qui leur ressemblent par un si grand nombre de traits extérieurs.

Les œufs des hélènes étant fécondés dans le ventre même de la mère, on doit regarder comme possible, et même comme très-probable, que dans beaucoup de circonstances ces œufs éclosent dans le corps de la femelle ; et dès-lors les murénophis hélènes devroient être comptées parmi les poissons *ovovivipares**.

Ces apodes vivent non seulement dans l'eau salée, mais encore dans l'eau douce. On les trouve dans les mers chaudes ou tempérées de l'Europe et de l'Amérique, particulièrement dans la Méditerranée, et sur-tout près des côtes de la Sardaigne.

---

* Voyez l'article du *blennie ovovivipare*, etc.

Ils se retirent au fond de l'eau pendant que l'hiver règne.

Dans toutes les saisons ils aiment à se loger dans les creux des rochers. Quand le printemps commence, ils fréquentent les rivages.

Ils dévorent une grande quantité de cancres et de poissons. Ils recherchent avec avidité les polypes. Rondelet raconte que le polype le plus grand et le plus fort fuit l'approche de la muréno-phis hélène; que cependant, lorsqu'il ne peut éviter son attaque, il s'efforce de la retenir au milieu des replis tortueux de ses bras longs et nombreux, de la serrer, de la comprimer, de l'étouffer; mais qu'elle glisse comme une colonne fluide, échappe à ses étreintes, et le déchire avec ses dents aiguës.

Les hélènes sont d'ailleurs si voraces, que lorsqu'elles manquent de nourriture, elles rongent la queue les unes des autres. Elles ne meurent pas pour avoir perdu une partie considérable de leur queue, non plus que lorsqu'elles sont longtemps hors de l'eau, dont elles peuvent se passer pendant quelques jours, si la sécheresse de l'atmosphère n'est pas trop

grande, ou si le froid n'est pas trop violent; mais on a remarqué que pendant l'hiver elles sont sujettes à des maladies. Plusieurs de ces murénophis ont présenté, pendant cette saison, des vessies jaunâtres de diverses formes, et dont chacune contenoit un ver, sur la tunique externe de l'estomac, sur la surface extérieure du canal intestinal, sur le foie, ou sur les muscles du ventre, entre les arêtes, dans la tunique extérieure de l'ovaire, et dans l'intervalle qui sépare les deux tuniques de la vessie urinaire.

On pêche la murénophis hélène avec des nasses et avec des lignes de fond; mais son instinct la fait souvent échapper à la ruse. Lorsqu'elle a mordu à l'hameçon, elle l'avale pour pouvoir couper la ligne avec ses dents, ou bien elle se renverse et se roule sur cette ligne, qui cède quelquefois à ses efforts. La renferme-t-on dans un filet? elle sait choisir les mailles dans l'intervalle desquelles son corps glissant peut en quelque sorte s'écouler.

Les Romains, voisins de ces temps où la république expiroit opprimée par une ambition orgueilleuse, étouffée par une

cupidité insatiable, et ensanglantée par une horrible tyrannie, recherchoient avec beaucoup de soin la murénophis hélène : elle servoit et le caprice, et le luxe, et la cruauté. Ils construisirent à grands frais des réservoirs situés sur le bord ou très-près de la mer, et y élevèrent des hélènes. Columelle, qui savoit combien la culture des poissons étoit utile à la chose publique, exposa, dans son fameux ouvrage sur l'agriculture, l'art de construire ces réservoirs, et d'y pratiquer des grottes tortueuses, où les hélènes pussent trouver des abris. Mais ce qu'il fit pour la prospérité de son pays et pour les progrès de l'économie publique, avoit été fait avant lui pour les besoins du luxe et le goût des riches habitans de Rome. Les murénophis hélènes étoient si multipliées du temps de César, que, lors d'un de ses triomphes, il en donna six mille à ses amis; et on étoit parvenu à les apprivoiser au point que M. Licinius Crassus en nourrissoit qui venoient à sa voix et s'élançoient vers lui pour recevoir l'aliment qu'il leur présentoit.

La mode et l'art de la parure avoient

trouvé dans les formes de ces poissons des modèles pour des pendans d'oreille et d'autres ornemens des belles Romaines *. Le prix qu'on attachoit à la possession de ces animaux avoit même fait naître une sorte d'affection si vive, que ce Crassus que nous venons de citer, et, ce qui est plus étonnant, Quintus Hortensius, duquel Cicéron a écrit qu'il avoit été un orateur excellent, un bon citoyen et un sage sénateur, ont pleuré la perte de murénophis mortes dans leurs viviers.

Cela n'est que ridicule : mais ce qui est horrible, et ce qui peint les effets épouvantables de l'excès de la corruption des mœurs, c'est qu'un *Pollio*, qu'il ne faut pas confondre avec un orateur célèbre du même nom, engraissoit ses murénophis hélènes avec la chair et le sang des esclaves qu'il condamnoit à périr; que recevant Auguste chez lui, il ordonna qu'on jetât dans la funeste piscine un esclave qui venoit de casser involontairement un plat précieux; et que

* Voyez l'article de la *murène anguille*, relativement aux bracelets des Romaines, etc.

l'empereur, révolté de cette atroce barbarie, n'osa cependant punir ce monster qu'en donnant la liberté à l'esclave et en faisant casser tous les vases de prix que *Pollio* avoit ramassés. La plume tombe des mains après avoir tracé le nom de cet exécrable *Pollio*.

LA MURÉNOPHIS ÉCHIDNE [1], LA MURÉNOPHIS COLUBRINE [2], LA MURÉNOPHIS NOIRATRE [3], LA MURÉNOPHIS CHAINETTE [4], LA MURENOPHIS RÉTICULAIRE [5], LA MURÉNOPHIS AFRICAINE [6], LA MURÉNOPHIS PANTHÉRINE [7], LA MURÉNOPHIS ÉTOILÉE [8], LA MURÉNOPHIS ONDULÉE [9], ET LA MURÉNOPHIS GRISE [10].

L'ÉCHIDNE, que les compagnons de l'illustre Cook ont vue dans l'île de Pal-

[1] Muræuophis echidna.
Muræna echidna. *Linné, édit. de Gmelin. Ellis, It. Cook et Clerk*, 1, *p.* 53.

[2] Murænophis colubrina.
Muræna colubrina. *Linné, édit. de Gmelin. Boddaert apud Pallas N. Nord. Beytr.* 2, *p.* 56, *tab.* 2, *fig.* 3.
Conger fasciis brunneis et pallidè fuscis transversis, alternatis. *Commerson, manuscrits déja cités.*

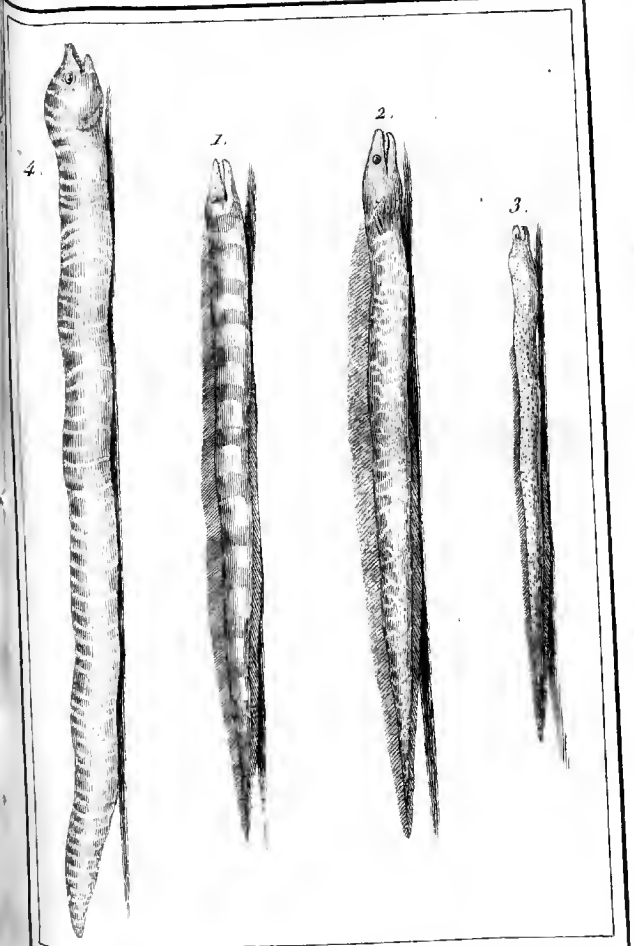

1. *MURÉNOPHIS Colubrine* 2 *MURÉNOPHIS Ondulée.*
3. *Variété de la MURÉNOPHIS Grise.* 4 *GYMNOMURÉNE Cerclée*

merston, a près de deux mètres de longueur; ses yeux sont petits, mais très-vifs; l'ouverture de sa bouche est très-grande; plusieurs dents hérissent ses

---

[3] Murænophis nigricans.
Murène noirâtre. *Bonnaterre, planches de l'Encyclopédie méthodique.*
Gronov. Zooph. n. 163.

[4] Murænophis catenula.
Gymnothorax à bracelets, gymnothorax catenatus. *Bloch, pl.* 415, *fig.* 1.

[5] Murænophis reticularis.
Gymnothorax réticulaire. *Bloch, pl.* 416.

[6] Murænophis afra.
Gymnothorax afer. *Bloch, pl.* 417.

[7] Murænophis pantherina.

[8] Murænophis stellata.
Conger ex albido lutescens, ocellis atro-purpureis flexuosè radiatis, maculosus, pectore apterygio. *Commerson, manuscrits déja cités.*

[9] Murænophis undulata.

[10] Murænophis grisea.
Conger griseus, fusco varius, infimo ventre albus, lateribus apterygiis. *Commerson, manuscrits déja cités.*

mâchoires; sa chair est très-agréable au goût : mais les navigateurs anglois n'ont vu cet animal qu'avec une sorte d'horreur, à cause de sa ressemblance avec un serpent dangereux.

Commerson a rencontré la colubrine au milieu des rochers détachés du rivage, qui environnent la Nouvelle-Bretagne et les isles voisines. On la trouve aussi auprès des côtes d'Amboine.

On a comparé la grandeur de cette murénophis à celle de l'anguille. Les trente zones qui l'entourent, sont alternativement d'un brun noirâtre et d'un brun mêlé de blanc; le dessus de la tête est d'un verd jaunâtre; les iris sont couleur d'or. Les écailles qui revêtent la peau, sont très-difficiles à distinguer. Il n'y a pas de véritable ligne latérale. L'anus est beaucoup plus près de la tête que de la nageoire de la queue. La chair de ce poisson fournit un aliment délicat; mais la forme aiguë de ses dents rend sa morsure dangereuse.

Le noirâtre vit dans l'Amérique méridionale, ainsi que la réticulaire, dont Surinam est la patrie. Cette dernière murénophis a les yeux petits; l'iris blanc

et fort étroit; les flancs un peu comprimés; l'anus plus voisin de la caudale que de la tête; la couleur générale brune, et les taches blanches.

Remarquez dans la réticulaire, que l'on pêche auprès de Tranquebar, la position des yeux très-près de la lèvre supérieure; la situation de l'anus à une distance un peu plus grande de la tête que de la caudale; la blancheur de l'iris, qui est très-étroit; celle de la couleur générale; les petites bandes brunes du dos et du ventre; les nuances brunâtres et les taches jaunes de la dorsale.

L'africaine séjourne au milieu des écueils de la côte de Guinée. Son œil est grand et ovale; son iris bleu; sa couleur générale brune; son corps comprimé; son anus situé au milieu de sa longueur totale; la peau qui revêt les nageoires, très-épaisse, comme dans presque toutes les murénophis.

La panthérine a les yeux gros et voilés par une membrane transparente, ainsi que presque tous les poissons de son genre; ses deux mâchoires sont à peu près également avancées. Nous avons vu dans la collection hollandoise cédée à

la France, un individu de cette espèce encore inconnue des naturalistes, et dont nous avons choisi le nom spécifique, de manière à indiquer la ressemblance de la distribution et du ton de ses teintes, avec ceux de la robe de la panthère.

L'étoilée n'est pas plus connue que la panthérine. On l'a pêchée au milieu des rochers de la Nouvelle-Bretagne, sous les yeux de Commerson, qui en a laissé une très-bonne description dans ses manuscrits.

La longueur de cette murénophis est d'un demi-mètre. Sa couleur générale paroît d'un jaune mêlé de blanc; le dessus du museau est bleuâtre; les taches étoilées sont d'un pourpre tirant sur le noir; la série supérieure de ces taches étoilées en renferme ordinairement vingt, et l'inférieure vingt-une; l'iris est doré. Une liqueur épaisse humecte les tégumens; la mâchoire supérieure est un peu plus avancée que celle d'en-bas; on voit l'anus situé vers le milieu de la longueur totale. On doit rechercher l'étoilée à cause de la bonté de sa chair, mais avec précaution, parce que ses dents aiguës peuvent faire des blessures fâcheuses.

L'ondulée a été observée par Commerson, qui en a laissé un dessin. La description de cette espèce n'a pas encore été publiée. Son anus est situé plus près de la tête que de la caudale.

La grise aime les mêmes eaux que l'étoilée et la colubrine. On en devra la connoissance à Commerson, dont les manuscrits en contiennent une description étendue. Cette murénophis a la grandeur de l'anguille; l'iris doré, avec des points bruns; la peau dénuée d'écailles facilement visibles; la langue très-difficile à distinguer. Commerson a écrit que l'effet de la morsure de ce poisson étoit semblable à celui d'un rasoir.

LA MURÉNOPHIS HAÜY*.

Nous dédions cette espèce, qui n'a pas encore été décrite, à notre célèbre collègue, confrère et ami, le citoyen Haüy, membre de l'Institut national, et professeur de minéralogie au Muséum d'histoire naturelle. Non seulement l'Europe savante rend hommage, dans ce savant illustre, au physicien du premier ordre, au créateur de la crystallographie, à l'auteur du bel ouvrage qui répand une lumière si vive sur la science des minéraux; mais encore elle sait, malgré la modestie de ce grand naturaliste, que c'est à lui qu'elle doit une très-grande partie du travail ichthyologique dont l'Encyclopédie méthodique a été enrichie.

La couleur générale de la *murénophis haüy* est d'un jaune doré, mêlé de teintes blanches ou argentines. A la place

* Muræ̀nophis haüy.

de la ligne latérale, on voit une raie longitudinale rouge. Les taches dont la surface du poisson est parsemée, sont d'un brun jaunâtre plus ou moins foncé; les nageoires présentent les mêmes nuances que ces taches. L'ouverture branchiale, située beaucoup plus vers le bas que vers le haut de l'animal, lie les murénophis avec les *sphagebranches*, dont nous allons bientôt nous occuper.

Le citoyen Noël de Rouen a vu, dans la collection d'un de ses amis, un individu de l'espèce que nous faisons connoître, et a bien voulu nous en envoyer un dessin.

DEUX CENT SEIZIÈME GENRE.

LES GYMNOMURÈNES.

Point de nageoires pectorales ; une ouverture branchiale sur chaque côté du poisson ; le corps et la queue presque cylindriques ; point de nageoire du dos, ni de nageoire de l'anus ; ou ces deux nageoires si basses et si enveloppées dans une peau épaisse, qu'on ne peut reconnoître leur présence que par la dissection.

ESPÈCES.	CARACTÈRES.
1. LA GYMNOMURÈNE CERCLÉE. (*Gymnomuræna doliata.*)	L'anus beaucoup plus près du bout de la tête que de la queue ; la couleur générale brune ; soixante (ou environ) bandes transversales, blanches, très-étroites, et formant presque toutes une zone autour du poisson.
2. LA GYMNOMURÈNE MARBRÉE. (*Gymnomuræna marmorata.*)	L'anus plus près de la tête que du bout de la queue ; la caudale très-courte ; le corps et la queue marbrés de brun et de blanc.

LA GYMNOMURÈNE CERCLÉE [1],

ET

LA GYMNOMURÈNE MARBRÉE [2].

La description de ces poissons n'a pas encore été publiée. Ils ont été observés par Commerson, auprès des rivages de la Nouvelle-Bretagne. Nous les avons séparés des murénophis, parce qu'ils manquent de nageoire dorsale et de nageoire de l'anus, ou n'ont qu'une anale et une dorsale très-difficiles à distinguer [3]. Ces

[1] Gymnomuræna doliata.

Conger brunneus, zonis transversalibus albis, utrinque circiter sexaginta; pinnis dorsi et ani dubiis, pectoralibus nullis, ano caudæ multoties propiori quàm capiti. *Commerson, manuscrits déja cités.*

[2] Gymnomuræna marmorata.

Conger brunneus albo-marmoratus, pinnis pectoralibus, dorsi et ani nullis. *Commerson, manuscrits déja cités.*

[3] Le mot *gymnos*, qui, en grec, signifie *nu*,

traits de conformation les placent à une distance des serpens encore plus petite que celle qui sépare ces reptiles des murénophis.

La longueur de la cerclée est d'un mètre, ou environ. Outre les zones dont nous avons parlé dans la table générique, quelques bandes transversales plus ou moins longues, irrégulières et interrompues, paroissent sur les côtés de l'animal. La tête présente plusieurs petites raies irrégulières et blanches. Le corps et la queue sont un peu comprimés. La mâchoire d'en-haut est un peu plus avancée que celle d'en-bas : des dents molaires garnissent le disque formé par chaque mâchoire. Les narines ont chacune deux orifices; et il paroît que l'orifice antérieur est placé au bout d'un petit tube noir à son extrémité et qui ressemble à un barbillon. Les arcs de cercle qui soutiennent les branchies, sont entièrement lisses. On ne voit pas

---

désigne la *nudité* du dos et du dessous de la queue, c'est-à-dire, le défaut d'anale et de dorsale, ou la petitesse de la dorsale et de la nageoire de l'anus.

de véritable ligne latérale. On ne peut s'assurer de l'existence de la dorsale et de l'anale, ni reconnoître les rayons qui les composent, qu'après avoir enlevé la peau qui les recouvre.

Lors de la basse mer, on trouve souvent les *cerclées* sous de grosses pierres ou des blocs de rocher, qu'on retourne pour découvrir ces gymnomurènes laissées à sec. On tue alors ces osseux à coups de bâton; mais on ne les saisit qu'avec précaution, pour éviter les douleurs aiguës que peut causer leur morsure.

Les *marbrées* ont des dimensions très-peu différentes de celles des *cerclées*. On les voit souvent cachées à demi sous des roches peu submergées, levant leur tête au-dessus de l'eau dans l'attente de leur proie, la lançant, pour ainsi dire, avec rapidité contre leurs victimes, et les mordant avec force et même acharnement.

Elles peuvent d'autant plus déchirer ce qu'elles saisissent, qu'indépendamment d'une rangée de dents très-aiguës qui garnit chaque mâchoire, des dents semblables hérissent le palais.

Le museau est alongé ; les joues sont comme gonflées, ainsi que le derrière des yeux. La mâchoire d'en-bas est un peu moins avancée que celle d'en-haut.

Nous croyons que l'orifice antérieur de chaque narine est placé au bout d'un petit tuyau, que l'on peut comparer à un barbillon, et qui s'élève vers le bout du museau.

Il n'y a pas de ligne latérale.

L'iris est doré.

On ne peut découvrir aucune nageoire, excepté à l'extrémité de la queue, où l'on apperçoit sur le bord un rudiment de caudale.

La peau, dénuée d'écailles facilement visibles, est enduite d'une humeur très-visqueuse.

DEUX CENT DIX-SEPTIÈME GENRE.

LES MURÉNOBLENNES.

Point de nageoires pectorales ; point d'apparence d'autres nageoires ; le corps et la queue presque cylindriques ; la surface de l'animal répandant, en très-grande abondance, une humeur laiteuse et gluante.

ESPÈCE.	CARACTÈRES.
LA MURÉNOBLENNE OLIVATRE. (*Murænoblenna olivacea.*)	La couleur générale olivâtre et sans taches ; le ventre blanchâtre.

LA MURÉNOBLENNE [1] OLIVATRE [2].

COMMERSON a vu dans le détroit de Magellan, ce poisson que les naturalistes ne connoissent pas encore, et qui semble organisé de manière à répandre avec plus d'abondance que tout autre, une matière visqueuse. Cette faculté et sa conformation extérieure nous ont obligés à l'inscrire dans un genre particulier.

Il parvient à la longueur d'un demi-mètre. Son diamètre est alors le dix-huitième ou à peu près de sa longueur totale.

La matière huileuse et gluante qui suinte de ses pores, paroît inépuisable : Commerson dit qu'elle donnoit même aux matelots une très-grande répugnance

[1] *Blenna*, en grec, signifie *mucosité*.

[2] Conger olivaceo-virens, immaculatus, lae et gluten plurimum fundens. *Commerson, manuscrits déja cités.*

pour la murénoblenne olivâtre, et qu'elle devoit former une si grande partie du volume de ce singulier poisson, que lorsqu'on avoit mis dans de l'alcool un individu de cette espèce, et qu'on l'y avoit laissé pendant deux mois, on trouvoit ce même individu réduit presque en entier en une masse muqueuse, huileuse et gluante.

DEUX CENT DIX-HUITIÈME GENRE.

LES SPHAGEBRANCHES.

Point de nageoires pectorales, ni d'autres nageoires; les deux ouvertures branchiales sous la gorge; le corps et la queue presque cylindriques.

ESPÈCE.	CARACTÈRES.
LE SPHAGEBRANCHE MUSEAU-POINTU. (*Sphagebranchus rostratus.*)	Le museau terminé en pointe; la mâchoire supérieure beaucoup plus avancée que celle d'en-bas.

LE SPHAGEBRANCHE MUSEAU-POINTU *.

BLOCH a reçu dans le temps, des Indes orientales, un individu de cette espèce. L'anus de ce poisson étoit placé vers le milieu de sa longueur totale; sept petites dents garnissoient les mâchoires; quatre branchies étoient situées de chaque côté de l'animal. On ne pouvoit distinguer aucune écaille sur la peau.

* Sphagebranchus rostratus.
Collibranche.
Doppelte kalskieme, *en allemand.*
Double-chin-gilt, *en anglois.*
Bloch, pl. 419, *fig.* 2.

DEUX CENT DIX-NEUVIÈME GENRE.

LES UNIBRANCHAPERTURES.

Point de nageoires pectorales ; le corps et la queue serpentiformes ; une seule ouverture branchiale, et cet orifice situé sous la gorge ; la dorsale et l'anale basses et réunies à la nageoire de la queue.

ESPÈCES.	CARACTÈRES.
1. L'UNIBRANCHAPERTURE MARBRÉE. (*Unibranchapertura marmorata.*)	La tête plus grosse que le corps ; le dessus de la tête convexe ; le museau arrondi ; les deux mâchoires presque égales, et garnies de plusieurs dents petites et coniques ; le palais et la langue lisses ; le corps et la queue marbrés.
2. L'UNIBRANCHAPERTURE IMMACULÉE. (*Unibranchapertura immaculata.*)	La tête plus grosse que le corps ; le dessus de la tête convexe, le museau pointu ; les deux mâchoires presque égales ; le corps et la queue sans taches.
3. L'UNIBRANCHAPERTURE CENDRÉE. (*Unibranchapertura cinerea.*)	La tête petite ; le museau pointu ; les mâchoires garnies de dents ; la mâchoire supérieure plus avancée que l'inférieure ; la dorsale ne commençant qu'au-delà du milieu de la longueur du tronc ; les nageoires adipeuses ; toute la surface du poisson d'un gris cendré.

ESPÈCES.	CARACTÈRES.
4. L'UNIBRANCHAPERTURE RAYÉE. (*Unibranchapertura lineata.*)	La tête grosse; le museau avancé et pointu; les deux mâchoires garnies de plusieurs rangs de dents très-petites et crochues; la dorsale, la caudale et l'anale, très-courtes et adipeuses; le dessous du corps et de la queue tacheté; une raie noirâtre étendue sur le dos, depuis la tête jusqu'à l'extrémité de la dorsale.
5. L'UNIBRANCHAPERTURE LISSE. (*Unibranchapertura lævis.*)	La tête grosse; le museau court, aplati et arrondi; la mâchoire supérieure plus large et plus avancée que celle d'en-bas; les yeux très-petits, et situés très-près du bout du museau; la dorsale commençant aux trois quarts, ou environ, de la longueur totale; l'anus trois fois plus éloigné de la gorge que du bout de la queue; la dorsale, l'anale et la caudale, très-difficiles à distinguer et adipeuses; des plis transversaux sous la gorge.

L'UNIBRANCHAPERTURE MARBRÉE [1], L'UNIBRANCHAPERTURE IMMACULÉE [2], L'UNIBRANCHAPERTURE CENDRÉE [3], L'UNIBRANCHAPERTURE RAYÉE [4], ET L'UNIBRANCHAPERTURE LISSE [5].

DANS les eaux douces et bourbeuses de Surinam, se trouve la marbrée, dont la chair est grasse, mais quelquefois imprégnée d'un goût et d'une odeur de

[1] Unibranchapertura marmorata.
Surinamische halskieme, *en allemand*.
Symbranche marbré. *Bloch*, *pl.* 418.

[2] Unibranchapertura immaculata.
Symbranche immaculé. *Bloch*, *pl.* 419, *fig.* 1.

[3] Unibranchapertura grisea.
Murène cendrée. *Bonnaterre, planches de l'Encyclopédie méthodique.*

[4] Unibranchapertura lineata.

[5] Unibranchapertura lævis.

vase; elle est vorace et se nourrit de petits animaux. Ses lèvres sont charnues; chaque narine n'a qu'un orifice. Les yeux sont bleus; le dos est d'un olivâtre foncé; le ventre et les côtés sont d'un verd jaunâtre; les taches qui font paroître l'animal comme marbré, présentent des nuances violettes. La peau est épaisse et lâche; la ligne latérale droite; l'anus deux fois plus près de l'extrémité de la queue que de la gorge; l'estomac alongé; et la membrane de cet organe mince.

L'unibranchaperture immaculée vit dans les eaux de Surinam et de Tranquebar. Sa peau est moins lâche que celle de la marbrée; son corps est charnu.

La cendrée n'a pas de taches. Sa longueur est de plus de vingt centimètres; l'ouverture de la bouche médiocre; l'œil très-petit; la peau dénuée d'écailles facilement visibles. Cette unibranchaperture a été pêchée dans les eaux de la Guinée.

Le citoyen Leblond nous a envoyé de Cayenne un individu qui appartenoit à une espèce d'unibranchaperture encore inconnue des naturalistes, ainsi que la lisse, dont nous allons parler.

Cette espèce, que nous avons nom-

mée la rayée, a les yeux très-petits, et placés vers le milieu de la longueur des mâchoires; on voit dans l'intérieur de la bouche, et dans l'angle antérieur de chaque mâchoire, un grouppe de dents crochues et très-petites; l'ouverture branchiale est ovale, longitudinale et petite; on n'apperçoit pas de taches sur la partie supérieure du poisson. La rayée parvient à la longueur de deux tiers de mètre. L'anus est situé aux trois quarts de la longueur totale.

La lisse a la ligne latérale droite; l'orifice branchial assez grand, un peu triangulaire et alongé; l'anale très-courte; la peau très-lisse et sans aucune apparence d'écailles; la couleur générale sans taches, et sans aucune bande ni raie.

Nous avons fait dessiner un bel individu de cette espèce, que nous avons trouvé dans la collection cédée à la France par la République batave.

ADDITIONS

AUX ARTICLES

DE PLUSIEURS GENRES DE POISSONS CARTILAGINEUX ET DE POISSONS OSSEUX.

TROISIÈME SUPPLÉMENT

AU TABLEAU

DU GENRE DES RAIES.

PREMIER SOUS-GENRE.

Les dents aiguës; des aiguillons sur le corps ou sur la queue.

ESPÈCES.	CARACTÈRES.
9.* LA RAIE BLANCHE. (*Raja alba.*)	Le museau pointu; la tête présentant la forme d'un pentagone; deux nageoires dorsales, situées sur la

* Les numéros que l'on voit dans les tableaux supplémentaires de cet ouvrage, à côté des noms des espèces, indiquent la place où elles seront inscrites dans la table générale. On numérotera en conséquence les places de

ESPÈCES.	CARACTÈRES.
9. LA RAIE BLANCHE. (*Raja alba.*)	queue; une caudale; trois rangées d'aiguillons sur la queue de la femelle; une rangée de piquans sur la queue du mâle, et un groupe d'aiguillons aux quatre coins de son corps; le ventre d'un blanc éclatant.
10. LA RAIE BORDÉE. (*Raja marginata.*)	Le museau pointu; une nageoire dorsale placée sur la queue; une caudale; trois rangs d'aiguillons sur la queue; un aiguillon derrière chaque œil; le dessous du corps, d'un blanc sale, et entouré, excepté du côté de la tête, d'une large bordure noire.

toutes les autres espèces portées sur cette même table générale, après celles dont les tableaux supplémentaires présentent le nom, quel qu'ait été le numéro de ces autres espèces dans les tableaux de genre proprement dits; et si cette Histoire renferme plusieurs tableaux supplémentaires pour le même genre, les chiffres du dernier de ces tableaux seront ceux que l'on devra nécessairement retrouver dans la table générale.

TROISIÈME SOUS-GENRE.

Les dents obtuses; des aiguillons sur le corps ou sur la queue.

ESPÈCES.	CARACTÈRES.
20. LA RAIE AIGUILLE. (*Raja acus.*)	Le museau terminé par une pointe très-déliée; une nageoire dorsale située sur la queue; point de caudale; une rangée de piquans sur la queue; quatre taches foncées, et placées sur le dos, de manière à indiquer une portion de cercle.
23. LA RAIE GIORNA. (*Raja giorna.*)	Deux grands appendices sur le devant de la tête; chaque pectorale formant un triangle isocèle, dont la base tient au corps du poisson; une nageoire dorsale placée au-devant d'un aiguillon fort et dentelé des deux côtés, qui termine le corps; la queue très-longue, très-déliée, et dénuée de nageoires.

LA RAIE BLANCHE [1],

ET

LA RAIE BORDÉE [2].

Ces deux raies ne sont pas encore connues des naturalistes. Le citoyen Noël de Rouen a examiné plus de deux cents individus de l'espèce à laquelle nous avons conservé le nom de *blanche*, que lui donnent les pêcheurs. La couleur du dos de cette raie n'est pas aussi claire que celle du ventre, mais beaucoup moins foncée que les nuances offertes par la plupart des poissons de son genre. L'échancrure que la forme de la tête fait paroître entre cette partie et les pectorales, donne à ces nageoires un jeu plus libre et des mouvemens plus faciles. L'épaisseur, ou, ce qui est la même chose,

[1] Raja alba.

[2] Raja marginata.
Raie à zone brune. *Noël, notes manuscrites.*

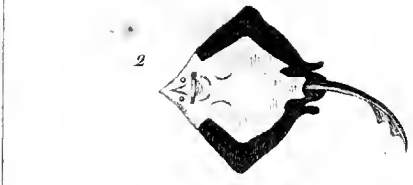

2

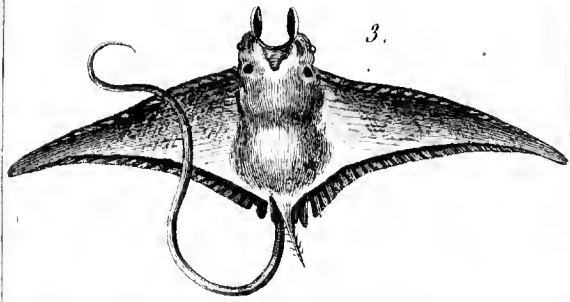

3.

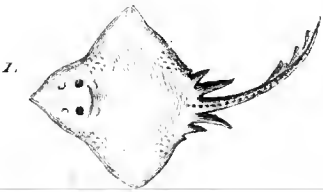

1.

1. RAIE Blanche 2. RAIE Bordée 3 RAIE Giorna

la hauteur du corps de la raie blanche, doit être remarquée.

La raie bordée ne parvient pas à de grandes dimensions. Le citoyen Noël en a vu des individus à Dieppe, à Liverpool, à Brighton. La peau du dos est très-fine sur ce poisson; et la couleur de cette peau paroît d'un fauve clair. Le museau présente la même nuance tant en-dessus qu'en-dessous; et d'ailleurs, il est transparent. Une teinte noire, semblable à celle de la bordure inférieure, distingue la queue et les nageoires attachées à cette partie.

Nous devons la description et le dessin de ces deux espèces au zèle du citoyen Noël.

LA RAIE AIGUILLE*.

Les naturalistes devront être étonnés d'entendre parler pour la première fois d'un si grand nombre de raies remarquables par leurs dimensions, leurs formes, leurs couleurs, et qui habitent la plupart auprès des côtes de France ou d'Angleterre les plus fréquentées.

Voici encore une de ces espèces dont nous ignorerions l'existence, sans la constance du citoyen Noël. La tête de cette raie est ovale; et ses dents sont comme mamelonnées.

* Raja acus.

LA RAIE GIORNA *.

QUE l'on rappelle les cinq raies gigantesques que nous avons décrites, et sur lesquelles nous avons fait remarquer un attribut particulier, un double organe du toucher, que la Nature a placé au-devant de leur tête; que l'on se souvienne de ce que nous avons dit au sujet de ces grandes raies, la *mobular*, la *manatia*, la *fabronienne*, la *banksienne* et la *frangée*, dont l'instinct, par un effet de leur organe double et mobile, doit être supérieur à celui des autres raies, de même que leurs dimensions surpassent celles des cartilagineux de leur genre : on éprouvera une vive reconnoissance pour le citoyen Giorna, qui a reconnu une sixième raie dont la conformation et la grandeur obligent à la placer dans cette famille si favorisée.

* Raja giorna.

Cet académicien, qui dirige si dignement le Muséum d'histoire naturelle de Turin, a bien voulu nous adresser un dessin et une description de cette raie, à laquelle nous nous sommes empressés de donner le nom du savant naturaliste qui nous la faisoit connoître.

Un individu de cette espèce avoit été pêché dans la mer qui baigne Nice, et envoyé au citoyen Giorna par le citoyen Vay son beau-fils.

La *raie giorna* est d'un brun obscur par-dessus, olivâtre sur les bords, et blanche en-dessous. On voit au-devant de sa tête, qui est large, deux appendices qu'on seroit tenté de comparer à des cornes, et qui, présentant une couleur noirâtre, des stries longitudinales, huit rangs obliques de tubercules, s'attachent à la lèvre supérieure par une sorte de rebord membraneux. Les yeux sont placés sur les côtés de la tête. Derrière chaque œil paroît un évent large et demi-circulaire. La dorsale a, comme les pectorales, la forme d'un triangle isocèle. La queue, très-déliée, est lisse jusqu'au quart de sa longueur, et ensuite tuberculée des deux côtés. Un petit

appendice, placé à côté de chaque ventrale, tient lieu de nageoire de l'anus.

L'individu décrit par le citoyen Giorna avoit près de deux mètres de longueur totale, et près d'un mètre et demi d'envergure, c'est-à-dire, de largeur, à compter du bout extérieur d'une pectorale au bout extérieur de l'autre. La queue étoit trois fois plus longue que la tête et le corps pris ensemble; la base de chaque pectorale avoit, avec chacun des autres côtés de cette nageoire triangulaire, le rapport de 14 à 26 ou à peu près. La longueur de chaque appendice du front étoit près du dixième de la longueur de la queue.

SECOND SUPPLÉMENT

AU TABLEAU

DU GENRE DES BALISTES.

PREMIER SOUS-GENRE.

Plus d'un rayon à la nageoire inférieure ou thoracique, et à la première nageoire dorsale.

ESPÈCE.	CARACTÈRES.
4. LE BALISTE BUNIVA. (*Balistes buniva.*)	Trois rayons aiguillonnés à la première nageoire du dos; sept rayons à chaque ventrale; la caudale rectiligne et sans échancrure.

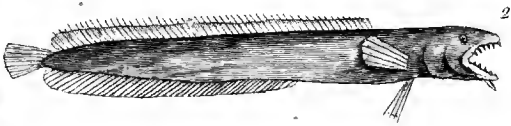

2.

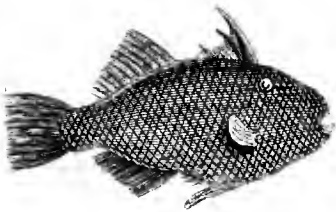

1.

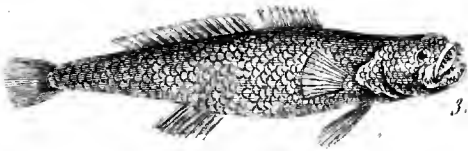

3.

1. *BALISTE Bunivo* 2. *GADE Lebb*
3. *CHEILODIPTÈRE Aigle*

LE BALISTE BUNIVA *.

La description et le dessin de ce baliste encore inconnu nous ont été envoyés par le citoyen Giorna, de l'académie de Turin. Le citoyen Buniva, savant collègue du citoyen Giorna, a bien voulu se charger de nous le remettre. La physique animale, et particulièrement celle des poissons, vont être enrichies par les grandes recherches, les observations précieuses, les belles expériences de ce naturaliste, qui vient de publier les premiers résultats de ses travaux importans. Nous lui dédions ce baliste, que l'on a pêché dans la mer de Nice, dans celle qui est la plus voisine de la patrie qu'il honore.

Ce baliste a les deux mâchoires également avancées, vingt-sept rayons à la seconde nageoire du dos, quatorze à chaque pectorale, quatorze à l'anale, et douze à la nageoire de la queue.

* Balistes buniva.

Il est nécessaire de faire observer avec soin que voilà la seconde espèce de baliste pêchée dans la Méditerranée. Le caprisque est la première de ces deux espèces, dont les congénères n'ont été encore vues que dans les mers de l'ancien ou du nouveau continent voisines des tropiques. Mais une chose plus digne de l'attention des ichthyologistes, c'est que le citoyen Giorna a vu dans le Muséum de Turin, dont l'inspection lui a été confiée avec tant de raison, une chimère arctique femelle prise auprès de Nice, dans la Méditerranée.

SUPPLÉMENT

AU TABLEAU GÉNÉRIQUE DES GADES.

PREMIER SOUS-GENRE.

Trois nageoires sur le dos; un ou plusieurs barbillons au bout du museau.

ESPÈCE.	CARACTÈRES.
8. LE GADE ROUGE. (*Gadus ruber.*)	La nageoire de la queue, rectiligne et sans échancrure; un enfoncement auprès du bout du museau; le second rayon de chaque jugulaire plus long que les autres, et terminé par un filament; le premier rayon de la première nageoire de l'anus non épineux.

TROISIÈME SOUS-GENRE.

Deux nageoires dorsales; un ou plusieurs barbillons au bout du museau.

ESPÈCE.	CARACTÈRES.
14. LE GADE NÈGRE. (*Gadus niger.*)	La nageoire de la queue, fourchue; la dorsale adipeuse; cinquante-deux rayons à la nageoire de l'anus; toute la surface du poisson, d'un noir plus ou moins foncé.

CINQUIÈME SOUS-GENRE.

Une seule nageoire dorsale; des barbillons au bout du museau.

ESPÈCE.	CARACTÈRES.
22. LE GADE LUBB. (*Gadus lubb.*)	La nageoire de la queue; arrondie; soixante-quinze rayons à l'anale; point de bandes ou taches transversales sur le corps ni sur la queue.

LE GADE ROUGE [1], LE GADE NÈGRE [2], ET LE GADE LUBB [3].

Nous avons dit, à la fin de l'article du gade morue, que nous adoptions l'opinion du citoyen Noël au sujet du gade rouge, et que nous regardions avec lui ce dernier poisson comme une variété de la morue proprement dite : mais depuis la publication de cet article, le citoyen Noël a fait un voyage dans la Grande-Bretagne ; il a observé en Écosse un très-grand nombre de gades rouges ; il m'a envoyé les résultats de ses recherches. Nous avons examiné ce travail avec beaucoup d'attention ; et nous pen-

[1] Gadus ruber.
Red cod.
Tanny cod.
Rock cod.
[2] Gadus niger.
[3] Gadus lubb.

sons maintenant, ainsi que cet habile naturaliste, que les gades rouges forment une espèce distincte de celle des gades morues.

Les gades rouges sont très-communs dans la mer qui baigne les isles du nord-ouest de l'Écosse. La fermeté de leur chair leur a fait donner le nom de *gades rochers*. Ils parviennent souvent à une longueur de plus d'un mètre. Ils ont le ventre large; la tête longue; des dents petites et aiguës aux mâchoires, à l'entrée du palais, dans le voisinage de l'œsophage; un barbillon; une sorte de rainure auprès de la nuque; une caudale élevée; la ligne latérale courbée et blanche. Le citoyen Noël m'écrit qu'on prend de ces poissons à Fécamp, à Dieppe et à Boulogne; qu'on les y nomme *merluches*, et *petites merluches*; mais qu'ils n'y présentent pas ordinairement les teintes rouges qui ont fait donner à leur espèce le nom qu'elle porte.

Le gade nègre a été vu, par le citoyen Noël, dans les eaux de l'île de Bute en Écosse, dans le frith de Solway, à Liverpool, dans la rivière de Mersey. Il est long de deux ou trois décimètres; sa

mâchoire inférieure est garnie d'un barbillon; deux filamens assez longs distinguent chaque jugulaire; la première dorsale ne renferme qu'un rayon, qui est articulé.

Il ne faut pas confondre le gade nègre avec des morues nommées *noires*, qui ne sont qu'une variété de la morue ordinaire, et dont la peau est en effet noire ou noirâtre[1]. Ces morues noires habitent dans le lac de *Strome*, en *Mainland*, une des îles de *Shetland*, à un mille ou environ du détroit qui fait communiquer ce lac avec la mer. On les y pêche dans des endroits dont l'eau est entièrement douce. Leur chair est de très-bon goût; ce qui prouve la facilité avec laquelle on pourroit acclimater, dans des eaux non salées, des morues et d'autres gades, ainsi que plusieurs autres poissons que l'on ne rencontre encore que dans la mer[2].

Le *lubb* aime les eaux du Kategat,

---

[1] *Notes manuscrites communiquées par le citoyen Noël de Rouen.*

[2] Voyez le discours intitulé, *Des effets de l'art de l'homme sur la nature des poissons.*

et les lacs salés de la côte de Bohus en Suède[1]. Il est encore inconnu des naturalistes, ainsi que le gade nègre. Son corps est presque conique ; sa queue aplatie ; sa longueur de plus d'un mètre[2].

---

[1] *Notes manuscrites du citoyen Noël.*

[2]

7	rayons	à la membrane branchiale du gade rouge.
13		à la première dorsale.
19		à la seconde.
18		à la troisième.
18		à chaque pectorale.
6		à chaque jugulaire.
19		à la première nageoire de l'anus.
17		à la seconde.
54		à la nageoire de la queue.
7	rayons	à la membrane des branchies du gade nègre.
60		à la seconde nageoire du dos.
20		à chaque pectorale.
4		à chaque jugulaire.
26		à la caudale.
7	rayons	à la membrane branchiale du gade lubb.
103		à la dorsale.
21		à chaque pectorale.
5		à chaque jugulaire.
36		à la nageoire de la queue.

Les deux mâchoires sont presque également avancées : on voit à la mâchoire inférieure un barbillon court et délié. L'œil est grand, l'iris jaune. Les mâchoires, le palais et les environs de l'œsophage, sont garnis de dents; la langue est lisse, blanche et charnue; la ligne latérale, d'abord courbe, et ensuite droite; la couleur générale plus ou moins brune ou verdâtre. Une bande noirâtre s'étend le long de la nageoire du dos, et borde souvent celle de l'anus; une bandelette blanche et une bandelette noire relèvent les nuances de la caudale.

SUPPLÉMENT

AU TABLEAU

DU GENRE DES GOBIES.

PREMIER SOUS-GENRE.

Les nageoires pectorales attachées immédiatement au corps de l'animal.

ESPÈCE.	CARACTÈRES.
14. LE GOBIE THUNBERG. (*Gobius thunberg.*)	Douze rayons à la seconde nageoire du dos; les deux mâchoires également avancées; les écailles petites; les deux nageoires dorsales de la même hauteur; vingt-huit rayons à la nageoire de la queue.

LE GOBIE THUNBERG [1].

Ce poisson, vu par Thunberg, dans la mer qui baigne les Indes orientales, a beaucoup de rapports avec l'éléotre de la Chine. Sa longueur est de plus d'un décimètre. Plusieurs rangées de dents garnissent les mâchoires. Le museau est obtus. Les thoracines sont une fois moins longues que les pectorales; la caudale est arrondie. On ne voit sur l'animal, ni bandes, ni taches; la couleur générale est blanchâtre [2].

---

[1] Gobius patella. *Thunberg*, *Voyage au Japon*.

[2] 5 rayons à la première nageoire du dos du gobie thunberg.
15 à chaque pectorale.
9 à la nageoire de l'anus.

SECOND SUPPLÉMENT

AU TABLEAU

DU GENRE DES SCOMBRES.

ESPÈCE.	CARACTÈRES.

Nota. Le *scombre sarde*, décrit dans le premier supplément au tableau du genre des scombres, doit être numéroté 9.

10. LE SCOMBRE ATUN. (*Scomber atun.*)	Six ou sept petites nageoires dorsales au-dessous de la queue; la mâchoire inférieure plus longue que la supérieure; la ligne latérale parallèle au dos, jusque vers le commencement de la queue, et s'élevant ensuite; le dos noir; le ventre brunâtre; point de taches ni de raies.

LE SCOMBRE ATUN.

Le voyageur Enphrasen, en allant de Suède à Canton, et de Canton en Suède, en 1782 et 1783, a vu près du cap de Bonne-Espérance, et dans les eaux de l'île de Java, le *scombre atun*, dont la longueur est quelquefois de plus d'un mètre; la tête comprimée; le museau alongé et pointu; la mâchoire supérieure garnie non seulement d'un rang de dents, mais encore de quatre dents aiguës et plus fortes, placées à son extrémité; l'œil ovale; l'iris cendré; la caudale fourchue *.

* 7 rayons à la membrane branchiale du scombre atun.
20 rayons aiguillonnés à la première dorsale.
10 rayons articulés à la seconde.
13 rayons à chaque pectorale.
6 rayons à chaque thoracine.
10 ou 13 rayons à l'anale.
22 rayons à la nageoire de la queue.

SECOND SUPPLÉMENT

AU TABLEAU

DU GAENRE DES CRANXOMORES.

ESPÈCE.	CARACTÈRES.
4. LE CARANXOMORE SACRESTIN. (*Caranxomorus sacrestinus.*)	Dix rayons aiguillonnés et onze rayons articulés à la nageoire du dos; trois rayons aiguillonnés et huit rayons articulés à la nageoire de l'anus; la mâchoire inférieure plus avancée que celle d'en-haut, et relevée au-dessous du sommet de cette dernière par une apophyse; deux orifices à chaque narine; les écailles bleuâtres, et bordées de brun.

LE CARANXOMORE SACRESTIN *.

COMMERSON a laissé dans ses manuscrits une description de ce poisson, qu'il a observé pendant son voyage avec notre collègue Bougainville, et que les naturalistes ne connoissent pas encore. Les dimensions de ce caranxomore sont assez semblables à celles d'un scombre maquereau. Du jaunâtre distingue la dorsale et la nageoire de l'anus; du rouge, les pectorales; du jaune entouré de bleuâtre, les thoracines; du noirâtre, la nageoire de la queue, qui est très-fourchue.

Le museau est avancé; chaque mâchoire armée de dents très-courtes, très-fines et très-serrées; la langue cartilagi-

* Caranxomorus sacrestinus.
Sciænus è fusco cærulescens, pinnis flavescentibus, dorsali et anali retrorsum subulatis, caudâ nigrâ, in sinus marginibus, subflavescente. *Commerson, manuscrits déja cités.*
Sacrestin. *Id. ibid.*

neuse et lisse; le palais relevé par deux tubérosités; le dessus du gosier garni, ainsi que le dessous, d'une élévation dure et hérissée de très-petites dents; l'œil grand; chaque opercule composé de trois lames, dont la première est revêtue de petites écailles, la seconde ciselée, la troisième prolongée par un appendice jusqu'à la base des pectorales; chaque côté de l'occiput strié ou ciselé; le dernier rayon de la dorsale très-alongé, de même que le second de chaque pectorale, et le dernier de la nageoire de l'anus.

La chair du sacrestin est agréable au goût*.

---

* 7 rayons à la membrane branchiale du caranxomore sacrestin.
16 rayons à chaque pectorale.
1 rayon aiguillonné et 5 rayons articulés à chaque thoracine.
17 rayons à la nageoire de la queue.

SUPPLÉMENT

AU TABLEAU

DU GENRE DES CHEILODIPTÈRES.

SECOND SOUS-GENRE.

La nageoire de la queue, rectiligne ou arrondie, et sans échancrure.

ESPÈCE.	CARACTÈRES.
7. LE CHEILODIPTÈRE AIGLE. (*Cheilodipterus aquila.*)	Deux rayons aiguillonnés à la première nageoire du dos ; la caudale un peu arrondie ; les deux mâchoires presque également avancées.

LE CHEILODIPTÈRE AIGLE*.

Nous allons décrire ce poisson, que les naturalistes ne paroissent pas connoître encore, d'après des notes manuscrites que le citoyen Noël de Rouen, et le citoyen Mesaize, pharmacien de la même ville, ont bien voulu nous envoyer

Dans le mois de vendémiaire de l'an 11, des pêcheurs de Dieppe et de Fécamp ont pris neuf ou dix individus d'une grande espèce de poisson qui leur étoit inconnue, et à laquelle ils ont donné le nom d'*aigle de mer*. Le plus grand de ces individus avoit au moins un mètre et deux tiers de longueur, et pesoit trente-cinq kilogrammes. La longueur de la tête étoit le cinquième de la longueur totale.

Les mâchoires de cet *aigle de mer*, que nous avons dû rapporter au genre

* Cheilodipterus aquila.
Aigle de mer.

des cheilodiptères, sont armées de deux rangées de dents ; une rainure sépare ces deux rangées : les dents de la première sont fortes ; celles de la seconde sont plus petites. La lèvre supérieure est extensible ; les os du palais sont unis comme la langue, qui d'ailleurs est courte et cartilagineuse. On peut voir au fond de la bouche deux éminences hérissées d'aiguillons. L'ouverture de la gueule est large ; deux orifices appartiennent à chaque narine ; l'œil est un peu alongé et incliné vers le bout du museau. Deux pièces composent chaque opercule ; la seconde est terminée par une sorte d'appendice. Les deux nageoires du dos ont peu d'élévation *. Des écailles grandes, un peu ovales, minces, très-

---

* 7 rayons à la membrane branchiale du cheilodiptère aigle.
2 rayons aiguillonnés et 7 rayons articulés à la première nageoire du dos.
29 rayons à la seconde dorsale.
17 à chaque pectorale.
6 à chaque thoracine.
9 à l'anale.
16 à la nageoire de la queue.

serrées l'une contre l'autre, et fortement attachées à la peau, revêtent le bout du museau, le tour des yeux, une portion des opercules, le corps et la queue. La couleur générale est blanchâtre.

SECOND SUPPLÉMENT

AU TABLEAU

DU GENRE DES LUTJANS.

SECOND SOUS-GENRE.

La nageoire de la queue, rectiligne ou arrondie, et sans échancrure.

ESPÈCE.	CARACTÈRES.
90. LE LUTJAN PEINT. (*Lutjanus pictus.*)	Dix rayons aiguillonnés et vingt-un rayons articulés à la nageoire du dos; trois rayons aiguillonnés et sept rayons articulés à l'anale; la caudale arrondie; la dorsale longue et basse; trois raies longitudinales un peu courbes, et dirigées, la première vers le milieu de la dorsale, la seconde vers l'extrémité de cette nageoire, la troisième vers la caudale.

LE LUTJAN PEINT[1].

La couleur générale de ce lutjan est blanche; la partie supérieure de la dorsale, pointillée de blanc et de brun; l'anale blanche; l'extrémité de cette nageoire noirâtre; la caudale blanche et rayée de noir de chaque côté.

Thunberg a vu ce lutjan dans la mer qui baigne les îles du Japon[2].

---

[1] Lutjanus pictus.
Perca picta. *Thunberg.*

[2] 14 rayons à chaque pectorale du lutjan peint.
1 rayon aiguillonné et 5 rayons articulés à chaque thoracine.
16 rayons à la nageoire de la queue.

SECOND SUPPLÉMENT

AU TABLEAU

DU GENRE DES CENTROPOMES.

SECOND SOUS-GENRE.

La nageoire de la queue, rectiligne ou arrondie, et sans échancrure.

ESPÈCE.	CARACTÈRES.
19. LE CENTROPOME SIX-RAIES. (*Centropomus sex-lineatus.*)	Cinq rayons aiguillonnés à la première dorsale; quatorze à la seconde; un rayon aiguillonné et dix rayons articulés à la nageoire de l'anus; la caudale arrondie; six raies longitudinales et blanches de chaque côté du poisson.

LE CENTROPOME SIX-RAIES [1].

On a pêché dans la mer qui baigne les Indes orientales, ce centropome, dont la mâchoire inférieure est plus avancée que la supérieure, et dont la tête, le corps et la queue présentent six raies blanches de chaque côté.

Le citoyen Noël nous a envoyé une description et un dessin de ce poisson [2].

---

[1] **Centropomus sex-lineatus.**

[2] 6 rayons à la membrane branchiale du centropome six-raies.
15 rayons à chaque pectorale.
1 rayon aiguillonné et 5 rayons articulés à chaque thoracine.
16 rayons à la nageoire de la queue.

SUPPLÉMENT

AU TABLEAU

DU GENRE DES PIMÉLODES.

PREMIER SOUS-GENRE.

La nageoire de la queue, fourchue, ou échancrée en croissant.

ESPÈCE.	CARACTÈRES.
14. LE PIMÉLODE THUNBERG. (*Pimelodus thunberg.*)	Six barbillons aux mâchoires; un rayon aiguillonné et six rayons articulés à la première dorsale; vingt-deux rayons à la nageoire de l'anus; une tache noire sur la nageoire adipeuse.

LE PIMÉLODE THUNBERG [1].

La mâchoire supérieure de ce pimélode est plus avancée que l'inférieure; elle montre deux barbillons, et l'inférieure quatre : l'une et l'autre sont garnies de dents nombreuses, mais plus petites que celles qui hérissent le palais. Chaque opercule présente un aiguillon. Le premier rayon de la première dorsale, et celui de chaque pectorale, sont forts et dentelés.

Thunberg a vu ce pimélode dans les mers des Indes orientales [2].

---

[1] Pimelodus thunberg.
Silurus maculatus. *Thunberg.*

[2] 1 rayon aiguillonné et dix rayons articulés à chaque pectorale du pimélode thunberg.
6 rayons à chaque ventrale.
24 à la nageoire de la queue.

SUPPLÉMENT

AU TABLEAU

DU GENRE DES PLOTOSES.

ESPÈCE.	CARACTÈRES.
2. LE PLOTOSE THUNBERGIEN. (*Plotosus thunbergianus.*)	Huit barbillons aux mâchoires; un rayon aiguillonné et trois rayons articulés à la première dorsale; cent douze rayons à la seconde dorsale; la caudale et l'anale réunies.

LE PLOTOSE THUNBERGIEN [1].

La couleur générale de ce poisson est d'un blanc jaunâtre. Deux raies longitudinales et blanches paroissent de chaque côté de la tête, du corps et de la queue. Quatre barbillons garnissent chaque mâchoire. La ligne latérale est droite. On voit une dentelure au premier rayon des pectorales et de la première nageoire du dos.

Ce plotose dont on doit la connoissance au savant voyageur Thunberg, habite la partie orientale de la mer des grandes Indes [2].

---

[1] Plotosus thunbergianus.
Silurus lineatus. *Thunberg.*

[2] 1 rayon aiguillonné et douze rayons articulés à chaque pectorale du plotose thunbergien.
12 rayons à chaque ventrale.

SUPPLÉMENT

AU TABLEAU

DU GENRE DES SALMONES.

ESPÈCE.	CARACTÈRES.
29. LE SALMONE CUMBERLAND. (*Salmo cumberland.*)	Dix rayons à la première nageoire du dos; huit à la nageoire de l'anus; neuf à chaque ventrale; la caudale échancrée; les deux mâchoires également avancées; deux rangées de dents fines et pointues à chaque mâchoire; une rangée longitudinale de dents aiguës au milieu du palais; des points rouges le long de la ligne latérale.

LE SALMONE CUMBERLAND [1].

Les lacs du Cumberland et ceux de l'Écosse nourrissent ce salmone dont les naturalistes ignorent encore l'existence, et dont le citoyen Noël nous a envoyé une description, après son retour d'Angleterre.

Ce salmone, auquel nous donnons le nom de sa patrie, a la ligne latérale droite; la tête petite; l'œil grand et rapproché du bout du museau; l'ouverture de la bouche grande; la langue un peu libre dans ses mouvemens et garnie de deux rangées de dents; les écailles petites; la nageoire adipeuse longue; la couleur générale blanche; le dos gris; la chair blanche, mais peu agréable au goût [2].

[1] Salmo cumberland.

[2] 10 rayons à la membrane branchiale du salmone cumberland.
8 à chaque pectorale.
28 à la nageoire de la queue.

SUPPLÉMENT

AU TABLEAU

DU GENRE DES CORÉGONES.

ESPÈCE.	CARACTÈRES.
20. Le corégone clupéoïde. (*Coregonus clupeoïdes.*)	Douze rayons à la première dorsale; treize à l'anale; neuf à chaque ventrale; six pièces à chaque opercule; deux orifices à chaque narine; les deux mâchoires également avancées; point de dents; la ligne latérale droite.

LE CORÉGONE CLUPÉOÏDE *.

Les naturalistes ignorent encore l'existence de ce corégone, au sujet duquel le citoyen Noël vient de m'adresser une note manuscrite très-détaillée.

Ce savant m'apprend que l'on désigne en Écosse par la dénomination de *hareng d'eau douce*, un poisson du *Lochlomoud*, le plus beau lac des montagnes de l'Écosse occidentale. On avoit écrit au citoyen Noël que ce même poisson étoit un hareng de mer, acclimaté dans l'eau douce, et que cet osseux avoit pu remonter dans le *Lochlomoud* par le *Clyde* et la petite rivière de *Leven*. Le citoyen Noël, empressé de vérifier ce fait, alla visiter le Lochlomoud en fruc-

* Coregonus clupeoïdes.
Fresh water herring, *en Écosse*.
Span, *ibid*.
Pollock, *ibid*.

tidor de l'an 10, se procura plusieurs clupéoïdes à *Inchtonachon*, une des isles de ce lac, les examina avec beaucoup de soin, et a eu la bonté de me faire parvenir le résultat de son observation.

J'ai dû placer parmi les corégones, ce clupéoïde, qui a beaucoup de rapports, en effet, avec les *clupées*, et particulièrement avec le hareng, mais qui, d'après le citoyen Noël, n'a pas les caractères des clupées, et présente la nageoire adipeuse des salmones, des osmères, des corégones, etc. *

Ce clupéoïde a la tête petite, un peu convexe par-dessus, et dénuée de petites écailles; trois petites pièces autour de l'œil, qui est grand et vif. Ses œufs sont d'un rouge orangé; sa chair est blanche, feuilletée, et très-délicate. Il fraie au commencement de l'hiver. On le cherche, pendant l'été et pendant l'automne, dans les endroits du lac où il

---

* 8 rayons à la membrane branchiale du corégone clupéoïde.
14 à chaque pectorale.
35 à la nageoire de la queue.

y a le moins d'eau. On le prend avec un filet. Il vit en troupes; et sa longueur est quelquefois de plus de quatre décimètres.

A Paris, le 7 ventose an 11.

FIN.

TABLE GÉNÉRALE
DES POISSONS.

POISSONS.

Le sang rouge, des vertèbres, des branchies au lieu de poumons.

SOUS-CLASSES.		DIVISIONS.		ORDRES.
POISSONS CARTILAGINEUX. *1. L'épine dorsale composée de vertèbres cartilagineuses.*	1.	1. *Point d'opercule, ni de membrane branchiale.*	1.	1. Apodes.
			2.	2. Jugulaires.
			3.	3. Thoracins.
			4.	4. Abdominaux.
	2.	2. *Point d'opercule, une membrane branchiale.*	5.	1. Apodes.
			6.	2. Jugulaires.
			7.	3. Thoracins.
			8.	4. Abdominaux.
	3.	3. *Un opercule, point de membrane branchiale.*	9.	1. Apodes.
			10.	2. Jugulaires.
			11.	3. Thoracins.
			12.	4. Abdominaux.
	4.	4. *Un opercule, et une membrane branchiale.*	13.	1. Apodes.
			14.	2. Jugulaires.
			15.	3. Thoracins.
			16.	4. Abdominaux.
POISSONS OSSEUX. *2. L'épine dorsale composée de vertèbres osseuses.*	5.	1. *Un opercule, et une membrane branchiale.*	17.	1. Apodes.
			18.	2. Jugulaires.
			19.	3. Thoracins.
			20.	4. Abdominaux.
	6.	2. *Un opercule, point de membrane branchiale.*	21.	1. Apodes.
			22.	2. Jugulaires.
			23.	3. Thoracins.
			24.	4. Abdominaux.
	7.	3. *Point d'opercule, une membrane branchiale.*	25.	1. Apodes.
			26.	2. Jugulaires.
			27.	3. Thoracins.
			28.	4. Abdominaux.
	8.	4. *Point d'opercule, ni de membrane branchiale.*	29.	1. Apodes.
			30.	2. Jugulaires.
			31.	3. Thoracins.
			32.	4. Abdominaux.

ORDRES, GENRES, ET ESPÈCES.

PREMIER ORDRE.

Apodes.

1. PÉTROMYZON.

1. Lamproie.
2. Pricka.
3. Lamproyon.
4. Planer.
5. Rouge (première suite d'articles supplémentaires [1]).
6. Sucet (*idem*).
7. Argenté (2e suite d'art. suppl.).
8. Septœuil (*id.*).
9. Noir (*id.*)

1 bis. GASTROBRANCHE.

1. Aveugle.
2. Dombey.

IVME ORDRE [2].

Abdominaux.

2. RAIE.

1. Batis.
2. Oxyrhynque.
3. Museau-pointu (2e suite d'art. suppl.).
4. Miralet.
5. Chardon.
6. Ronce.
7. Chagrinée.

[1] La première suite d'articles supplémentaires est placée après l'histoire du seizième ordre; la seconde, après celle du dix-neuvième; et la troisième, après celle du dernier ordre dont nous avons traité.

[2] On ne connoît pas encore de poissons que l'on

8. Coucou (2e suite d'art. suppl.).
9. Blanche (3e suite d'art. suppl.).
10. Bordée (*id.*).
11. Torpille.
12. Aigle.
13. Pastenaque.
14. Lymme.
15. Tuberculée (1e suite d'art. suppl.).
16. Églantier (*id.*).
17. Sephen.
18. Bouclée.
19. Nègre (2e suite d'art. suppl.).
20. Aiguille (3e suite d'art. suppl.).
21. Thouin.
22. Bohkat.
23. Cuvier.
24. Rhinobate.
25. Giorna (3e suite d'art. suppl.).
26. Mobular.
27. Schoukie.
28. Chinoise.
29. Mosaïque (2e suite d'art. suppl.).
30. Ondulée (*id.*).
31. Gronovienne.
32. Aptéronote (*id.*).
33. Manatia.
34. Fabronienne (1re suite d'art. suppl.).
35. Banksienne (*id.*).
36. Frangée.

3. SQUALE.

1. Requin.
2. Très-grand.
3. Pointillé (1re suite d'art. suppl.).
4. Glauque.
5. Long-nez.
6. Philipp.
7. Perlon.
8. Roussette.
9. Rochier.
10. Milandre.

puisse inscrire dans le second, le troisième, le cinquième, le neuvième, le dixième, le onzième, le quatorzième, le vingt-deuxième, le vingt-troisième, le vingt-quatrième, le vingt-sixième, le vingt-septième, le trentième, le trente-unième ni le trente-deuxième ordres.

11. Émissole.
12. Barbillon.
13. Barbu.
14. Tigré.
15. Galonné.
16. Œillé.
17. Isabelle.
18. Marteau.
19. Pantouflier.
20. Renard.
21. Griset.
22. Aiguillat.
23. Sagre.
24. Humantin.
25. Liche.
26. Gronovien.
27. Dentelé.
28. Bouclé.
29. Écailleux.
30. Scie.
31. Anisodon (2e suite d'art. suppl.).
32. Ange.

4. AODON.

1. Massasa.
2. Kumal.
3. Cornu.

VIme ORDRE.

Jugulaires.

5. LOPHIE.

1. Baudroie.
2. Vespertilion.
3. Faujas.
4. Histrion.
5. Chironecte.
6. Double-bosse.
7. Commerson.
8. Ferguson.

VIIme ORDRE.

Thoracins.

6. BALISTE.

1. Vieille.
2. Étoilé.
3. Écharpe.
4. Buniva (3e suite d'art. suppl.).
5. Double-aiguillon.
6. Chinois.
7. Velu.
8. Mamelonné.
9. Tacheté.
10. Pralin.
11. Kleinien.
12. Curassavien.
13. Épineux.
14. Sillonné.
15. Caprisque.
16. Queue-fourchue.
17. Bourse.
18. Américain.
19. Verdâtre.

20. Grande-tache.
21. Noir.
22. Bridé.
23. Armé.
24. Cendré.
25. Mungo-park (2e suite d'art. suppl.).
26. Ondulé (*id.*).
27. Assasi.
28. Monocéros.
29. Hérissé.

VIIIme ORDRE.

Abdominaux.

7. CHIMÈRE.

1. Arctique.
2. Antarctique.

XIIme ORDRE.

Abdominaux.

8. POLYODON.

1. Feuille.

9. ACIPENSÈRE.

1. Esturgeon.
2. Huso.
3. Strelet.
4. Étoilé.

XIIIme ORDRE.

Apodes.

10. OSTRACION.

1. Triangulaire.
2. Maillé.
3. Pointillé.
4. Quatre-tubercules.
5. Museau-alon.
6. Deux-tubercules.
7. Moucheté.
8. Bossu.
9. Trois-aiguillons.
10. Trigone.
11. Double-aiguillon.
12. Quatre-aiguillons.
13. Lister.
14. Quadrangulaire.
15. Dromadaire.

11. TÉTRODON.

1. Perroquet.
2. Étoilé.
3. Pointillé.
4. Sans-tache.
5. Hérissé.
6. Moucheté.
7. Honckénien.
8. Lagocéphale.
9. Rayé.
10. Croissant.

11. Mal-armé.
12. Spenglérien.
13. Alongé.
14. Museau-alongé.
15. Plumier.
16. Méléagris.
17. Électrique.
18. Grosse-tête.
19. Lune.

12. OVOÏDE.

1. Fascé.

13. DIODON.

1. Atinga.
2. Plumier.
3. Holocanthe.
4. Tacheté.
5. Orbe.
6. Mole.

14. SPHÉROÏDE.

1. Tuberculé.

15. SYNGNATHE.

1. Trompette.
2. Aiguille.
3. Tuyau.
4. Pipe.
5. Hippocampe.
6. Deux-piquans.
7. Barbe.
8. Ophidion.

XVme ORDRE.

Thoracins.

16. CYCLOPTÈRE.

1. Lompe.
2. Épineux.
3. Menu.
4. Double-épine.
5. Gélatineux.
6. Denté.
7. Ventru.
8. Bimaculé.
9. Spatule.
10. Souris (2e suite d'art. suppl.).
11. Liparis.
12. Rayé.

17. LÉPADOGASTÈRE.

1. Gouan.

XVIme ORDRE.

Abdominaux.

18. MACRORHINQUE.

1. Argenté.

19. PÉGASE.

1. Dragon.

2. Volant.
3. Spatule.

20. CENTRISQUE.

1. Cuirassé.
2. Sumpit.
3. Bécasse.

XVIIme ORDRE.

Apodes.

21. CÉCILIE.

1. Brandérienne.

22. MONOPTÈRE.

1. Javanois.

23. LEPTOCÉPHALE.

1. Morrisien.

24. GYMNOTE.

1. Électrique.
2. Putaol.
3. Blanc.
4. Carape.
5. Fierasfer.
6. Long-museau.

25. TRICHIURE.

1. Lepture.
2. Électrique.

26. NOTOPTÈRE.

1. Kapirat.
2. Écailleux.

27. OPHISURE.

1. Ophis.
2. Serpent.
3. Fascé (2e suite d'art. suppl.).

28. TRIURE.

1. Bougainvillien.

29. APTÉRONOTE.

1. Passan.

30. RÉGALEC.

1. Glesne.
2. Lancéolé.

31. ODONTOGNATHE.

1. Aiguillonné.

32. MURÈNE.

1. Anguille.
2. Tachetée.
3. Myre.
4. Congre.

33. AMMODYTE.

1. Appât.

34. OPHIDIE.

1. Barbue.
2. Imberbe.
3. Unernak.

35. MACROGNATHE.

1. Aiguillonné.
2. Armé.

36. XIPHIAS.

1. Espadon.
2. Épée.

36 bis. MAKAIRA.

1. Noirâtre (2e suite d'art. suppl.).

37. ANARHIQUE.

1. Loup.
2. Karrak.
3. Panthérin.

38. COMÉPHORE.

1. Baïkal.

39. STROMATÉE.

1. Fiatole.
2. Paru.
3. Gris (2e suite d'art. suppl.).
4. Argenté (*id.*).
5. Noir (*id.*).

40. RHOMBE.

1. Alépidote.

XVIIIME ORDRE.

Jugulaires.

41. MURÉNOÏDE.

1. Sujef.

42. CALLIONYME.

1. Lyre.
2. Dragonneau.
3. Flèche.
4. Japonois.
5. Pointillé.

43. CALLIOMORE.

1. Indien.

44. URANOSCOPE.

1. Rat.
2. Houttuyn.

45. TRACHINE.

1. Vive.
2. Osbeck.

46. GADE.

1. Morue.
2. Æglefin.
3. Bib.
4. Saida.
5. Blennioïde.
6. Callarias.
7. Tacaud.
8. Rouge (3e suite d'art. suppl.).
9. Capelan.
10. Colin.
11. Pollack.
12. Sey.
13. Merlan.
14. Nègre (*id.*).
15. Molve.
16. Danois.
17. Lote.
18. Mustelle.
19. Cimbre.
20. Merlus.
21. Brosme.
22. Lubb (*id.*).

47. BATRACHOÏDE.

1. Tau.
2. Blennioïde.

48. BLENNIE.

1. Lièvre.
2. Phycis.
3. Méditerranéen.
4. Gattorugine.
5. Sourcilleux.
6. Cornu.
7. Tentaculé.
8. Sujéñen.
9. Fascé.
10. Coquillade.
11. Sauteur.
12. Pinaru.
13. Gadoïde.
14. Belette.
15. Tridactyle.
16. Pholys.
17. Bosquien.
18. Ovovivipare.
19. Gunnel.
20. Pointillé.
21. Garamit.
22. Lumpène.
23. Torsk.

49. OLIGOPODE.

1. Vélifère.

50. KURTE.

1. Blochien.

50bis. CHRYSOSTROME.

1. Fiatoloïde.

XIXme ORDRE.

Thoracins.

51. LÉPIDOPE.

1. Gouanien.

52. HIATULE.

1. Gardénienne.

53. CÉPOLE.

1. Tænia.
2. Serpentiforme.
3. Trachyptère.

54. TÆNIOÏDE.

1. Hermannien.

55. GOBIE.

1. Pectinirostre.
2. Boddaert.
3. Lancéolé.
4. Aphye.
5. Paganel.
6. Ensanglanté.
7. Noir-brun.
8. Boulerot.
9. Bosc.
10. Arabique.
11. Jozo.
12. Bleu.
13. Plumier.
14. Thunberg (3e suite d'art. suppl.).
15. Éléotre.
16. Nébuleux.
17. Awaou.
18. Noir.
19. Lagocéphale.
20. Menu.
21. Cyprinoïde.
22. Schlosser.

56. GOBIOÏDE.

1. Anguilliforme.
2. Smyrnéen.
3. Broussonnet.
4. Queue-noire.

57. GOBIOMORE.

1. Gronovien.
2. Taiboa.
3. Dormeur.
4. Koelreuter.

58. GOBIOMOROÏDE.

1. Pison.

59. GOBIÉSOCE.

1. Testar.

60. SCOMBRE.

1. Commerson.

2. Guare.
3. Thon.
4. Germon.
5. Thazard.
6. Bonite.
7. Sarde (2e suite d'art. suppl.).
8. Alatunga.
9. Chinois.
10. Atun (3e suite d'art. suppl.).
11. Maquereau.
12. Japonois.
13. Doré.
14. Albacore.

61. SCOMBÉROÏDE.

1. Noël.
2. Commersonnien.
3. Sauteur.

62. CARANX.

1. Trachure.
2. Amie.
3. Fascé (2e suite d'art. suppl.).
4. Chloris (*id.*).
5. Cruménophthalme (*id.*).
6. Queue-jaune.
7. Glauque.
8. Blanc.
9. Plumier (*id.*).
10. Klein (*id.*).
11. Queue-rouge.
12. Filamenteux.
13. Daubenton.
14. Très-beau.
15. Carangue.
16. Ferdau.
17. Rouge.
18. Gæss.
19. Sansun.
20. Korab.

63. TRACHINOTE.

1. Faucheur.

64. CARANXOMORE.

1. Pélagique.
2. Plumiérien.
3. Pilitschei (2e suite d'art. suppl.).
4. Sacrestin (3e suite d'art. suppl.).

65. CÆSIO.

1. Azuror.
2. Poulain.

66. CÆSIOMORE.

1. Baillon.
2. Bloch.

67. CORIS.

1. Aigrette.
2. Angulé.

68. GOMPHOSE.

1. Bleu.
2. Varié.

69. NASON.

1. Licornet.
2. Loupe.

70. KYPHOSE.

1. Double-bosse.

71. OSPHRONÈME.

1. Goramy.
2. Gal.

72. TRICHOPODE.

1. Mentonnier.
2. Trichoptère.

73. MONODACTYLE.

1. Falciforme.

74. PLECTORHINQUE.

1. Chétodonoïde.

75. POGONIAS.

1. Fascé.

76. BOSTRYCHE.

1. Chinois.
2. Tacheté.

77. BOSTRYCHOÏDE.

1. Œillé.

78. ÉCHÉNÉIS.

1. Rémora.
2. Naucrate.
3. Rayé.

79. MACROURE.

1. Berglax.

80. CORYPHÈNE.

1. Hippurus.
2. Doradon.
3. Chrysurus.
4. Scombéroïde.
5. Ondé.
6. Pompile.
7. Bleu.
8. Plumier.
9. Rasoir.
10. Perroquet.
11. Camus.
12. Rayé.
13. Chinois.
14. Pointu.

15. Verd.
16. Casqué.

81. HÉMIPTÉRONOTE.

1. Cinq-taches.
2. Gmelin.

82. CORYPHÉNOÏDE.

1. Hottuynien.

83. ASPIDOPHORE.

1. Armé.
2. Lisiza.

84. ASPIDOPHOROÏDE.

1. Tranquebar.

85. COTTE.

1. Grognant.
2. Scorpion.
3. Quatre-cornes.
4. Raboteux.
5. Austral.
6. Insidiateur.
7. Madégasse.
8. Noir.
9. Chabot.

86. SCORPÈNE.

1. Horrible.
2. Africaine.
3. Épineuse.
4. Aiguillonnée.
5. Marseilloise.
6. Double-filament.
7. Brachion.
8. Barbue.
9. Rascasse.
10. Mahé.
11. Truie.
12. Plumier.
13. Américaine.
14. Didactyle.
15. Antennée.
16. Volante.

87. SCOMBÉROMORE.

1. Plumier.

88. GASTÉROSTÉE.

1. Épinoche.
2. Épinochette.
3. Spinachie.

89. CENTROPODE.

1. Rhomboïdal.

90. CENTROGASTÈRE.

1. Brunâtre.
2. Argenté.

91. CENTRONOTE.

1. Pilote.
2. Éperon (2e suite d'art. suppl.).
3. Acanthias.
4. Glaycos.
5. Argenté.
6. Ovale.
7. Lyzan.
8. Carolinin.
9. Gardénien.
10. Vadigo.
11. Nègre (*id.*).

92. LÉPISACANTHE.

1. Japonois.

93. CÉPHALACANTHE.

1. Spinarelle.

94. DACTYLOPTÈRE.

1. Pirapède.
2. Japonois.

95. PRIONOTE.

1. Volant.

96. TRIGLE.

1. Asiatique.
2. Lyre.
3. Caroline.
4. Ponctuée.
5. Lastoviza.
6. Hirondelle.
7. Pin.
8. Gurnau.
9. Grondin.
10. Milan.
11. Menue.
12. Cavillone.

97. PÉRISTÉDION.

1. Malarmat.
2. Chabrontère.

98. ISTIOPHORE.

1. Porte-glaive.

99. GYMNÈTRE.

1. Hawken.

100. MULLE.

1. Rouget.
2. Surmulet.
3. Japonois.
4. Auriflamme.
5. Rayé.
6. Tacheté.
7. Deux-bandes.
8. Cyclostome.
9. Trois-bandes.

10. Macronème.
11. Barberin.
12. Rougeâtre.
13. Rougeor.
14. Cordon-jaune.

101. APOGON.

1. Rouge.

102. LONCHURE.

1. Dianème.

103. MACROPODE.

1. Verd-doré.

104. LABRE.

1. Hépate.
2. Operculé.
3. Aurite.
4. Faucheur.
5. Oyène.
6. Sagittaire.
7. Cappa.
8. Lépisme.
9. Unimaculé.
10. Bohar.
11. Bossu.
12. Noir.
13. Argenté.
14. Nébuleux.
15. Grisâtre.
16. Armé.
17. Chapelet.
18. Long-museau.
19. Thunberg.
20. Grison.
21. Croissant.
22. Fauve.
23. Ceylan.
24. Deux-bandes.
25. Mélagastre.
26. Malaptère.
27. A demi rouge.
28. Tétracanthe.
29. Demi-disque.
30. Cerclé.
31. Hérissé.
32. Fourche.
33. Six-bandes.
34. Macrogastère.
35. Filamenteux.
36. Anguleux.
37. Huit-raies.
38. Moucheté.
39. Commersonnien.
40. Lisse.
41. Macroptère.
42. Quinze-épines.
43. Macrocéphale.
44. Plumiérien.
45. Gouan.
46. Ennéacanthe.

47. Rouges-raies.
48. Kasmira.
49. Salmoïde (2e suite d'art. suppl.).
50. Iris (*id.*).
51. Paon.
52. Bordé.
53. Rouillé.
54. Œillé.
55. Mélops.
56. Nil.
57. Louche.
58. Triple-tache.
59. Cendré.
60. Cornubien.
61. Mêlé.
62. Jaunâtre.
63. Merle.
64. Rône.
65. Fuligineux.
66. Brun.
67. Échiquier.
68. Marbré.
69. Large-queue.
70. Girelle.
71. Parotique.
72. Bergsnyltre.
73. Guaze.
74. Tancoïde.
75. Double-tache.
76. Ponctué.
77. Ossifage.
78. Onite.
79. Perroquet.
80. Tourd.
81. Cinq-épines.
82. Chinois.
83. Japonois.
84. Linéaire.
85. Lunulé.
86. Varié.
87. Maillé.
88. Tacheté.
89. Cock.
90. Canude.
91. Blanches-raies.
92. Bleu.
93. Rayé.
94. Ballan.
95. Bergylte.
96. Hassek.
97. Aristé.
98. Birayé.
99. Grandes-écailles.
100. Tête-bleue.
101. A gouttes.
102. Boisé.
103. Cinq-taches.
104. Microlépidote.
105. Vieille.
106. Karut.
107. Anéi.

108. Ceinture.
109. Digramme.
110. Hololépidote.
111. Tænioure.
112. Parterre.
113. Sparoïde.
114. Léopard.
115. Malaptéronote.
116. Diane.
117. Macrodonte.
118. Neustrien.
119. Calops.
120. Ensanglanté.
121. Perruche.
122. Keslik.
123. Combre.
124. Brasilien.
125. Verd.
126. Trilobé.
127. Deux-croissans.
128. Hébraïque.
129. Large-raie.
130. Annelé.

105. CHEILINE.

1. Scare.
2. Trilobé.

106. CHEILODIPTÈRE.

1. Hepracanthe.
2. Chrysoptère.
3. Rayé.
4. Maurice.
5. Cyanoptère.
6. Boops.
7. Aigle (3e suite d'art. suppl.).
8. Acoupa.
9. Macrolépidote.
10. Tacheté.

107. OPHICÉPHALE.

1. Karruwey.
2. Wrahl.

108. HOLOGYMNOSE.

1. Fascé.

109. SCARE.

1. Sidjan.
2. Étoilé.
3. Ennéacanthe.
4. Pourpré.
5. Harid.
6. Chadri.
7. Perroquet.
8. Kakatoe.
9. Denticulé.
10. Bridé.
11. Catesby.
12. Verd.
13. Ghobban.
14. Ferrugineux.

15. Forskael.
16. Schlosser.
17. Rouge.
18. Trilobé.
19. Tacheté.

110. OSTORHINQUE.

1. Fleurieu.

111. SPARE.

1. Dorade.
2. Sparaillon.
3. Sargue.
4. Oblade.
5. Smaris.
6. Mendole.
7. Argenté.
8. Hurta.
9. Pagel.
10. Pagre.
11. Porte-épine.
12. Bogue.
13. Canthère.
14. Saupe.
15. Sarbe.
16. Synagre.
17. Élevé.
18. Strié.
19. Haffara.
20. Berda.
21. Chili.
22. Éperonné.
23. Morme.
24. Brunâtre.
25. Bigarré.
26. Osbeck.
27. Marseillois.
28. Castagnole.
29. Bogaravéo.
30. Mahséna.
31. Harak.
32. Ramak.
33. Grand-œil.
34. Queue-rouge.
35. Queue-d'or.
36. Cuning.
37. Galonné.
38. Brème.
39. Gros-œil.
40. Rayé.
41. Ancre.
42. Trompeur.
43. Porgy.
44. Zanture.
45. Denté.
46. Fascé.
47. Faucille.
48. Japonois.
49. Surinam.
50. Cynodon.
51. Tétracanthe.
52. Vertor.
53. Mylostome.

54. Mylio.
55. Breton.
56. Rayé-d'or.
57. Catesby.
58. Sauteur.
59. Venimeux.
60. Salin.
61. Jub.
62. Mélanote.
63. Niphon.
64. Demi-lune.
65. Holocyanéose.
66. Lépisure.
67. Bilobé.
68. Cardinal.
69. Chinois.
70. Bufonite.
71. Perroquet.
72. Orphe.
73. Marron.
74. Rhomboïde.
75. Bridé.
76. Galiléen.
77. Carudse.
78. Paon.
79. Rayonné.
80. Lambé.
81. Clavière.
82. Noir.
83. Chloroptère.
84. Zonéphore.
85. Pointillé.
86. Sanguinolent.
87. Acara.
88. Nhoquunda.
89. Atlantique.
90. Chrysomélane.
91. Hémisphère.
92. Panthérin.
93. Brachion.
94. Méaco.
95. Desfontaines.
96. Abildgaard.
97. Queue-verte.
98. Rougeor.

112. DIPTÉRODON.

1. Plumier.
2. Noté.
3. Hexacanthe.
4. Apron.
5. Zingel.
6. Queue-jaune.

113. LUTJAN.

1. Virginien.
2. Anthias.
3. Ascension.
4. Stigmate.
5. Strié.
6. Pentagramme.
7. Argenté.
8. Serran.

9. Écureuil.
10. Jaune.
11. Œil-d'or.
12. Nageoires-rouges.
13. Hamrur.
14. Diagramme.
15. Bloch.
16. Verrat.
17. Macrophthalme.
18. Vosmaer.
19. Elliptique.
20. Japonois.
21. Hexagone.
22. Croissant.
23. Galon-d'or.
24. Gymnocéphale.
25. Triangle.
26. Microstome.
27. Argenté-violet (2e suite d'art. suppl.).
28. Décacanthe.
29. Scina.
30. Lapine.
31. Rameux.
32. Œilié.
33. Bossu.
34. Olivâtre.
35. Brunnich.
36. Marseillois.
37. Adriatique.
38. Magnifique.
39. Polymne.
40. Paupière.
41. Noir.
42. Chrysoptère.
43. Méditerranéen.
44. Rayé.
45. Écriture.
46. Chinois.
47. Pique.
48. Selle.
49. Deux-dents.
50. Marqué.
51. Linke.
52. Surinam.
53. Verdâtre.
54. Groin.
55. Norvégien
56. Jourdin.
57. Argus.
58. John.
59. Tortue.
60. Plumier.
61. Oriental.
62. Tacheté.
63. Orange.
64. Blancor.
65. Perchot.
66. Jaunellipse.
67. Grimpeur.
68. Chétodonoïde.
69. Diacanthe.

70. Peint (3e suite d'art. suppl.).
71. Arauna (2e suite d'art. suppl.).
72. Cayenne.
73. Trident.
74. Trilobé.

114. CENTROPOME.

1. Sandat.
2. Hober.
3. Safga.
4. Alburne.
5. Lophar.
6. Arabique.
7. Rayé.
8. Loup.
9. Onze-rayons.
10. Plumier.
11. Mulet.
12. Ambasse.
13. De roche.
14. Macrodon.
15. Doré.
16. Rouge.
17. Nilotique.
18. Œillé.
19. Six-raies (3e suite d'art. suppl.).
20. Fascé (2e suite d'art. suppl.).
21. Perchot (*id.*).

115. BODIAN.

1. Œillère.
2. Louti.
3. Jaguar.
4. Macrolépidote.
5. Argenté.
6. Bloch.
7. Aya.
8. Tacheté.
9. Vivanet.
10. Fischer.
11. Décacanthe.
12. Lentjan.
13. Grosse-tête.
14. Cyclostome.
15. Rogaa.
16. Lunaire.
17. Mélanoleuque.
18. Jacob-évertsen.
19. Bænak.
20. Hiatule.
21. Apua.
22. Étoilé.
23. Tétracanthe.
24. Six-raies.

116. TÆNIANOTE.

1. Large-raie.
2. Triacanthe.

117. SCIÈNE.
1. Abusamf.
2. Coro.
3. Ciliée.
4. Heptacanthe.
5. Chromis.
6. Croker.
7. Umbre.
8. Cylindrique.
9. Sammara.
10. Pentadactyle.
11. Rayée.

118. MICROPTÈRE.
1. Dolomieu.

119. HOLOCENTRE.
1. Sogo.
2. Chani.
3. Schraitser.
4. Crénelé.
5. Ghanam.
6. Gaterin.
7. Jarbua.
8. Verdâtre.
9. Tigré.
10. Cinq-raies.
11. Bengali.
12. Épinéphèle.
13. Post.
14. Noir.
15. Acérine.
16. Boutton.
17. Jaune et bleu.
18. Queue-rayée.
19. Négrillon.
20. Léopard.
21. Cilié.
22. Thunberg.
23. Blanc-rouge.
24. Bande-blanche.
25. Diacanthe.
26. Tripétale.
27. Tétracanthe.
28. Acanthops.
29. Radjabau.
30. Diadême.
31. Gymnose.
32. Rabaji (2e suite d'art. suppl.).
33. Marin.
34. Tétard.
35. Philadelphien.
36. Merou.
37. Forskael.
38. Triacanthe.
39. Argenté.
40. Tauvin.
41. Ongo.
42. Doré.
43. Quatre-raies.
44. A bandes.

45. Pira-pixanga.
46. Lancéolé.
47. Points-bleus.
48. Blanc et brun.
49. Surinam.
50. Éperon.
51. Africain.
52. Bordé.
53. Brun.
54. Merra.
55. Rouge.
56. Rouge-brun.
57. Soldado.
58. Bossu.
59. Sonnerat.
60. Heptadactyle.
61. Panthérin.
62. Rosmare.
63. Océanique.
64. Salmoïde.
65. Norvégien.

120. PERSÈQUE.

1. Perche.
2. Américaine.
3. Brunnich.
4. Umbre.
5. Diacanthe.
6. Pointillée.
7. Murdjan.
8. Porte-épine.
9. Korkor.
10. Loubine.
11. Praslin.
12. Triacanthe.
13. Pentacanthe.
14. Fourcroi.

121. HARPÉ.

1. Bleu-doré.

122. PIMÉLEPTÈRE.

1. Bosquien.

123. CHEILION.

1. Doré.
2. Brun.

124. POMATOME.

1. Skib.

125. LÉIOSTOME.

1. Queue-jaune.

126. CENTROLOPHE.

1. Nègre.

127. CHEVALIER.

1. Américain.

128. LÉIOGNATHE.

1. Argenté.

129. CHÉTODON.

1. Bordé.
2. Curaçao.
3. Maurice.

4. Bengali.
5. Faucheur.
6. Rondelle.
7. Sargoïde.
8. Cornu.
9. Tacheté.
10. Tache-noire.
11. Soufflet.
12. Cannelé.
13. Pentacanthe.
14. Alongé.
15. Couaga (2e suite d'art. suppl.).
16. Pointu.
17. Queue-blanche.
18. Grande-écaille.
19. Argus.
20. Vagabond.
21. Forgeron.
22. Chili.
23. A bandes.
24. Cocher.
25. Hadjan.
26. Peint.
27. Museau-alongé.
28. Orbe.
29. Zèbre.
30. Bridé.
31. Vespertilion.
32. Œillé.
33. Huit-bandes.
34. Collier.
35. Teïra.
36. Surate.
37. Chinois.
38. Klein.
39. Bimaculé.
40. Galline.
41. Trois-bandes.
42. Tétracanthe.

130. ACANTHINION.
1. Rhomboïde.
2. Bleu.
3. Orbiculaire.

131. CHÉTODIPTÈRE.
1. Plumier.

132. POMACENTRE.
1. Paon.
2. Ennéadactyle.
3. Burdi.
4. Symman.
5. Filament.
6. Faucille.
7. Croissant.

133. POMADASYS.
1. Argenté.

134. POMACANTHE.
1. Grison.
2. Sale.

3. Arqué.
4. Doré.
5. Paru.
6. Asfur.
7. Jaunâtre.

134 bis. HOLACANTHE.

1. Tricolor.
2. Ataja.
3. Lamarck.
4. Anneau.
5. Cilier.
6. Empereur.
7. Duc.
8. Bicolor.
9. Mulat.
10. Aruset.
11. Deux-piquans.
12. Géométrique.
13. Jaune et noir.

135. ÉNOPLOSE.

1. White.

136. GLYPHISODON.

1. Moucharra.
2. Kakaitsel.

137. ACANTHURE.

1. Chirurgien.
2. Zèbre.
3. Noiraud.
4. Voilier.
5. Theuthis.
6. Rayé.

138. ASPISURE.

1. Sohar.

139. ACANTHOPODE.

1. Argenté.
2. Boddaert.

140. SÉLÈNE.

1. Argentée.
2. Quadrangulaire.

141. ARGYRÉIOSE.

1. Vomer.

142. ZÉE.

1. Longs-cheveux.
2. Rusé.
3. Forgeron.

143. GAL.

1. Verdâtre.

144. CHRYSOTOSE.

1. Lune.

145. CAPROS.

1. Sanglier.

146. PLEURONECTE.

1. Flétan.
2. Limande.
3. Sole.
4. Plie.
5. Flez.
6. Flyndre.
7. Pole.
8. Languette.
9. Glacial.
10. Limandelle.
11. Chinois.
12. Limandoïde.
13. Pégouze.
14. Œillé.
15. Trichodactyle.
16. Zèbre.
17. Plagieuse.
18. Argenté.
19. Turbot.
20. Carrelet.
21. Targeur.
22. Denté.
23. Moineau.
24. Papilleux.
25. Argus.
26. Japonois.
27. Calimande.
28. Grandes-écailles.
29. Commersonnien.

147. ACHIRE.

1. Barbu.
2. Marbré.
3. Pavonien.
4. Fascé.
5. Deux-lignes.
6. Orné.

XXme ORDRE.

Abdominaux.

148. CIRRHITE.

1. Tacheté.

149. CHEILODACTYLE.

1. Fascé.

150. COBITE.

1. Loche.
2. Tænia.
3. Trois-barbillons.

151. MISGURNE.

1. Fossile.

152. ANABLEPS.

1. Surinam.

153. FUNDULE.

1. Mudfish.
2. Japonois.

154. COLUBRINE.
1. Chinoise.

155. AMIE.
1. Chauve.

156. BUTYRIN.
1. Banané.

157. TRIPTÉRONOTE.
1. Hautin.

158. OMPOK.
1. Siluroïde.

159. SILURE.
1. Glanis.
2. Verruqueux.
3. Asote.
4. Fossile.
5. Deux-taches.
6. Schilde.
7. Undécimal.
8. Asprède.
9. Cotyléphore.
10. Chinois.
11. Hexadactyle.

160. MACROPTÉRONOTE.
1. Charmuth.
2. Grenouiller.
3. Brun.
4. Hexacicinne.

161. MALAPTÉRURE.
1. Électrique.

162. PIMÉLODE.
1. Bagre.
2. Chat.
3. Scheilan.
4. Barré.
5. Ascite.
6. Argenté.
7. Nœud.
8. Quatre-taches.
9. Barbu.
10. Tacheté.
11. Bleuâtre.
12. Doigt-de-nègre.
13. Commersonnien.
14. Thunberg (3e suite d'art. suppl.).
15. Matou.
16. Cous.
17. Docmac.
18. Bajad.
19. Érythroptère.
20. Raie-d'argent.
21. Rayé.
22. Moucheté.
23. Casqué.
24. Chili.

163. DORAS.

1. Carené.
2. Côte.

164. POGONATHE.

1. Courbine.
2. Doré.

165. CATAPHRACTE.

1. Callichte.
2. Américain.
3. Ponctué.

166. PLOTOSE.

1. Anguillé.
2. Thunbergien (3e suite d'art. suppl.).

167. AGÉNÉIOSE.

1. Armé.
2. Désarmé.

168. MACRORAMPHOSE.

1. Cornu.

169. CENTRANODON.

1. Japonois.

170. LORICAIRE.

1. Sétifère.
2. Tachetée.

171. HYPOSTOME.

1. Guacari.

172. CORYDORAS.

1. Geoffroy.

173. TACHYSURE.

1. Chinois.

174. SALMONE.

1. Saumon.
2. Illanken.
3. Schiefermuller.
4. Ériox.
5. Truite.
6. Bergforelle.
7. Truite-saumonée.
8. Rouge.
9. Gæden.
10. Huch.
11. Carpion.
12. Salveline.
13. Omble-chevalier.
14. Taimen.
15. Nelma.
16. Lenok.
17. Kundscha.
18. Arctique.
19. Reidur.
20. Icime.

21. Lépechin.
22. Sil.
23. Lodde.
24. Blanc.
25. Varié.
26. René.
27. Rille.
28. Gadoïde.
29. Cumberland (3e suite d'art. suppl.).

175. OSMÈRE.

1. Éperlan.
2. Saure.
3. Blanchet.
4. Faucille.
5. Tumbil.
6. Galonné.

176. CORÉGONE.

1. Lavaret.
2. Pidschian.
3. Schokur.
4. Nez.
5. Large.
6. Thymalle.
7. Vimbe.
8. Voyageur.
9. Muller.
10. Autumnal.
11. Able.
12. Peled.
13. Marène.
14. Marénule.
15. Wartmann.
16. Cyrrhinque.
17. Leucichthe.
18. Ombre.
19. Rouge.
20. Clupéoïde (3e suite d'art. suppl.).

177. CHARACIN.

1. Piabuque.
2. Denté.
3. Bossu.
4. Mouche.
5. Double-mouche.
6. Sans-tache.
7. Carpeau.
8. Nilotique.
9. Néfasch.
10. Pulvérulent.
11. Anostome.
12. Frédéric.
13. A bandes.
14. Mélanure.
15. Curimate.
16. Odoé.

178. SERRASALME.

1. Rhomboïde.

179. ÉLOPE.

1. Saure.

180. MÉGALOPE.

1. Filament.

181. NOTACANTHE.

1. Nez.

182. ÉSOCE.

1. Brochet.
2. Américain.
3. Bélone.
4. Argenté.
5. Gambarur.
6. Espadon.
7. Tête-nue.
8. Chirocentre.
9. Verd.

183. SYNODE.

1. Fascé.
2. Renard.
3. Chinois.
4. Macrocéphale.
5. Malabar.

184. SPHYRÈNE.

1. Spet.
2. Chinoise.
3. Orverd.
4. Bécune.
5. Aiguille.

185. LÉPISOSTÉE.

1. Gavial.
2. Spatule.
3. Robolo.

186. POLYPTÈRE.

1. Bichir.

187. SCOMBRÉSOCE.

1. Campérien.

188. FISTULAIRE.

1. Petimbe.

189. AULOSTOME.

1. Chinois.

190. SOLÉNOSTOME.

1. Paradoxal.

191. ARGENTINE.

1. Sphyrène.
2. Bonuk.
3. Caroline.
4. Machnate.

192. ATHÉRINE.

1. Joël.

2. Ménidia.
3. Sihama.
4. Grasdeau.

193. HYDRARGIRE.

1. Swampine.

194. STOLÉPHORE.

1. Japonois.
2. Commersonnien.

195. MUGE.

1. Céphale.
2. Albule.
3. Crénilabe.
4. Tang.
5. Tranquebar.
6. Plumier.
7. Tache-bleue.

196. MUGILOÏDE.

1. Chili.

197. CHANOS.

1. Arabique.

198. MUGILOMORE.

1. Anne-caroline.

199. EXOCET.

1. Volant.
2. Métorien.
3. Sauteur.
4. Commersonnien.

200. POLYNÈME.

1. Émoi.
2. Pentadactyle.
3. Rayé.
4. Paradis.
5. Décadactyle.
6. Mango.

201. POLYDACTYLE.

1. Plumier.

202. BURO.

1. Brun.

203. CLUPÉE.

1. Hareng.
2. Sardine.
3. Alose.
4. Feinte.
5. Rousse.
6. Anchois.
7. Athérinoïde.
8. Raie-d'argent.
9. Apalike.
10. Bélame.
11. Dorab.
12. Malabar.
13. Tuberculeuse.

14. Chrysoptère.
15. A bandes.
16. Macrocéphale.
17. Des tropiques.

204. MYSTE.

1. Clupéoïde.

205. CLUPANODON.

1. Cailleu-tassart.
2. Nasique.
3. Pilchard.
4. Chinois.
5. Africain.
6. Jussieu.

206. SERPE.

1. Argentée.

207. MÉNÉ.

1. Anne-caroline.

208. DORSUAIRE.

1. Noirâtre.

209. XYSTER.

1. Brun.

210. CYPRINODON.

1. Varié.

211. CYPRIN.

1. Carpe.
2. Barbeau.
3. Spéculaire.
4. A cuir.
5. Binny.
6. Bulatmai.
7. Murse.
8. Rouge-brun.
9. Goujon.
10. Tanche.
11. Capoet.
12. Tanchor.
13. Voncondre.
14. Verdâtre.
15. Anne-caroline.
16. Mordoré.
17. Verd-violet.
18. Hamburge.
19. Céphale.
20. Soyeux.
21. Zéelt.
22. Doré.
23. Argenté.
24. Télescope.
25. Gros-yeux.
26. Quatre-lobes.
27. Orphe.
28. Royal.
29. Caucus.

30. Malchus.
31. Jule.
32. Gibèle.
33. Goleïan.
34. Labéo.
35. Leptocéphale.
36. Chalcoïde.
37. Clupéoïde.
38. Galian.
39. Nilotique.
40. Gonorhynque.
41. Véron.
42. Aphye.
43. Vaudoise.
44. Dobule.
45. Rougeâtre.
46. Ide.
47. Buggenhagen.
48. Rotengle.
49. Jesse.
50. Nase.
51. Aspe.
52. Spirlin.
53. Bouvière.
54. Américain.
55. Able.
56. Vimbe.
57. Brème.
58. Couteau.
59. Farène.
60. Large.
61. Sope.
62. Chub.
63. Catostome.
64. Morelle.
65. Frangé.
66. Faucille.
67. Bossu.
68. Commersonnien.
69. Sucet.
70. Pigo.

XXIme ORDRE.

Apodes.

212. STERNOPTYX.

1. Hermann.

XXVme ORDRE.

Apodes.

213. STYLÉPHORE.

1. Argenté.

XXVIIIme ORDRE.

Abdominaux.

214. MORMYRE.

1. Kannumé.
2. Oxyrhynque.
3. Dendera.
4. Salahié.

5. Bébé.
6. Hersé.
7. Cyprinoïde.
8. Baré.
9. Hasselquist.

XXIXme ORDRE.

Apodes.

215. MURÉNOPHIS.

1. Hélène.
2. Échidne.
3. Colubrine.
4. Noirâtre.
5. Chaînette.
6. Réticulaire.
7. Africaine.
8. Panthérine.
9. Étoilée.
10. Ondulée.
11. Grise.
12. Haüy.

216. GYMNOMURÈNE.

1. Cerclée.
2. Marbrée.

217. MURÉNOBLENNE.

1. Olivâtre.

218. SPHAGEBRANCHE.

1. Museau-pointu.

219. UNIBRANCHAPERTURE.

1. Marbrée.
2. Immaculée.
3. Cendrée.
4. Rayée.
5. Lisse.

TABLE ALPHABÉTIQUE

Des Noms donnés aux Poissons, ou à quelques Instrumens de la Pêche, et dont il est fait mention dans les différens volumes de l'Histoire naturelle de ces animaux.

Nota. Les chiffres romains indiquent le tome, et les chiffres arabes indiquent la page.

A

Aal formigen plattleib, *Voyez* Plotose anguillé, *tome* VIII, *page* 263.
Aalquabbe, *V.* Gade lote, IV, 109.
Abacatuaja, *V.* Gal verdâtre, IX, 164.
Abandes, *V.* Characin à bandes, IX, 357.
— *V.* Chétodon à bandes, VIII, 127.
— *V.* Clupée à bandes, X, 253.
— *V.* Holocentre à bandes, VII, 408.
Abildgaard, *V.* Spare abildgaârd, VII, 118.
Ablat, *V.* Cyprin able, XI, 53.
Able, *V.* Corégone able, IX, 333.
— *V.* Cyprin able, XI, 53.
Ablennes, *V.* Esoce bélone, X, 35.
Ablette, *V.* Cyprin able, XI, 53.
Aboe, *V.* Holacanthe anneau, VIII, 201.
— betina, *V.* Holacanthe anneau, VIII, 201.
Aborn, *V.* Persèque perche, VIII, 23.
Aborre, *V.* Persèque perche, VIII, 23.
Aboruden-flos, *V.* Holocentre post, VII, 376.
Abramus, *V.* Cyprin brême, XI, 53.
Abu-dafur, *V.* Ludjan arauna, VIII, 437.
Abugrgmby, *V.* Cyprin vaudoise, X, 382.

Abu-kesekul, *V.* Athérine joël, X, 118.
Abula minor, *V.* Cyprin able, XI, 53.
Abu-mgaterin, *V.* Holocentre gaterin, VII, 362.
Abusamf, *V.* Sciène abusamf, VII, 314.
Acanthias, *V.* Centronote acanthias, V, 407.
— *V.* Squale aiguillat, I, 72.
Acanthinion glaucus, *voyez* Acanthinion-bleu, VIII, 158.
Acanthops, *V.* Holocentre acanthops, VII, 397.
Acanthurus nigricans, *V.* Acanthure noiraud, VIII, 221.
— velifer, *V.* Acanthure voilier, VIII, 221.
Acara, *V.* Spare acara, VII, 108.
— aya, *V.* Bodian aya, VII, 282.
— mucu, *V.* Baliste monoceros, I, 225.
— pitamba, *V.* Spare queue d'or, VII, 56.
— pitanga, *V.* Spare queue d'or, VII, 225.
Acaranna, *V.* Acanthure noiraud, VIII, 221.
— altera major, *V.* Holacanthe cilier, VIII, 201.
— du Brésil, *V.* Holacanthe bicolor, VIII, 201.
— maculata, *V.* Holacanthe bicolor, VIII, 201.
Acaraune, *V.* Holacanthe tricolor, VIII, 197.
Acerine, *V.* Murène anguille, III, 290.
— *V.* Holocentre acerine, VII, 376.
Achagual, *V.* Chimère antarctique, II, 244.
Achandes, *V.* Echénéis rémora, V, 191.
Achire, *V.* Pleuronecte flétan, VIII, 284.
Achirus bilineatus, *V.* Achire deux-lignes, VIII, 367.
— pavoninus, *V.* Achire pavonien, VIII, 363.
Acipe esturgeon, *V.* Acipensère esturgeon, II, 257.
Acipe étoilé, *V.* Acipensère étoilé, II, 294.
— ichthyocolle, *V.* Acipensère huso, II, 272.
— schype, *V.* Acipensère esturgeon, II, 257.
— strelet, *V.* Acipensère strelet, II, 289.
Acipenser kostera, *V.* Acipensère esturgeon, II, 257.
— ruthenus, *V.* Acipensère strelet, II, 289.
— schypa, *V.* Acipensère esturgeon, II, 257.

Acipenser stellatus, *V.* Acipensère étoilé, II, 294.
— sturio, *V.* Acipensère esturgeon, II, 257.
— tuberculis carens, *V.* Acipensère huso, II, 272.
Acoupa, *V.* Cheilodiptère acoupa, VI, 296.
Acuchia, *V.* Ésoce bélone, X, 35.
A cuir, *V.* Cyprin à cuir, X, 326.
Aculeatus, *V.* Gasterostée spinachie, V, 384.
Acus, *V.* Ésoce bélone, X, 35.
— Aristotelis, *V.* Syngnathe aiguille, III, 49.
— marina squamosa, *V.* Lépisostée gavial, X, 68.
— maxima, *V.* Lépisostée gavial, X, 68.
— Oppiani, *V.* Ésoce bélone, X, 35.
— piscis, *V.* Ésoce bélone, X, 35.
— squamosa, *V.* Lépisostée gavial, X, 68.
— viridis, *V.* Lépisostée gavial, X, 68.
— vulgaris, *V.* Ésoce bélone, X, 35.
Adano, *V.* Acipensère esturgeon, II, 257.
Adello, *V.* Acipensère esturgeon, II, 257.
— du Pô, *V.* Acipensère esturgeon, II, 257.
A demi rouge, *V.* Labre à demi rouge, VI, 197.
Adeno, *V.* Acipensère esturgeon, II, 257.
Adonis, *V.* Blennie coquillade, IV, 265.
Adriatique, *V.* Lutjan adriatique, VII, 198.
Aduppa adtpuruwai, *V.* Clupée malabar, X, 233.
Æglefin, *V.* Gade æglefin, IV, 159.
Æglefinus, *V.* Gade æglefin, IV, 159.
Æscha, *V.* Corégone thymalle, IX, 323.
Æscherling, *V.* Corégone thymalle, IX, 323.
Æsling, *V.* Cyprin nase, XI, 53.
Afdelles, *V.* Labre girelle, VI, 224.
Africain, *V.* Clupanodon africain, X, 249.
— *V.* Holocentre africain, VII, 414.
Africaine, *V.* Murénophis africaine, XI, 124.
— *V.* Scorpène africaine, V, 342.
Agam, *V.* Sphyrène spet, X, 60.
Agoneu, *V.* Cyprin vaudoise, X, 382.
A gouttes, *V.* Labre à gouttes, VI, 254.
Aguillo, *V.* Ésoce bélone, X, 35.

Aguio, *V.* Ésoce bélone, X, 55.
Aguja, *V.* Lépisostée gavial, X, 68.
Aguzeo, *V.* Squale aiguillat, II, 72.
Ahaniger, *V.* Ésoce bélone, X, 55.
Ahl, *V.* Murène anguille, III, 290.
Ahte, *V.* Pleuronecte moineau, VIII, 352.
Ahwen, *V.* Persèque perche, VIII, 25.
Aigle, *V.* Cheilodiptère aigle, XI, 174.
— *V.* Raie aigle, I, 141.
— poisson, *V.* Raie aigle, I, 141.
Aigrette, *V.* Coris aigrette, V, 148.
Aiguillat, *V.* Squale aiguillat, II, 72.
Aiguille, *V.* Ésoce bélone, X, 55.
— *V.* Raie aiguille, XI, 152.
— *V.* Sphyrène aiguille, X, 60.
— *V.* Syngnathe aiguille, III, 49.
— d'Aristote, *V.* Syngnathe trompette, III, 37.
— de mer, *V.* Ésoce bélone, X, 55.
— tachetée, *V.* Aulostome chinois, X, 98.
Aiguillonné, *V.* Centrisque aiguillonné, III, 115.
— *V.* Macrognathe aiguillonné, IV, 10.
— *V.* Odontognathe aiguillonné, III, 283.
Aiguillonnée, *V.* Scorpène aiguillonnée, V, 345.
Aine, *V.* Clupée hareng, X, 192.
Aipimixira, *V.* Bodian bloch, VII, 282.
Aissaugue, *V.* Scombre thon, IV, 434.
Akuninagrausis, *V.* Cobite tænia, IX, 8.
Al, *V.* Murène anguille, III, 290.
Alabuga, *V.* Diptérodon apron, VII, 127.
Aland, *V.* Cyprin aspe, XI, 53.
— *V.* Cyprin jesse, XI, 53.
— bleke, *V.* Cyprin spirlin, XI, 53.
Alatunga, *V.* Scombre alatunga, V, 27.
Alauda cristata, *V.* Blennie coquillade, IV, 265.
— galerita, *V.* Blennie coquillade, IV, 265.
— non cristata, *V.* Blennie pholis, IV, 281.
Alausa, *V.* Clupée alose, X, 218.
Albacor, *V.* Scombre thon, IV, 434.
Albacore, *V.* Scombre albacore, V, 64.
— *V.* Scombre thon, IV, 434.

Albecor, *V.* Scombre thon, IV, 434.
Albicor, *V.* Scombre thon, IV, 434.
Albicore, *V.* Scombre albacore, V, 64.
Alboro, *V.* Spare pagel, VII, 14.
Albula, *V.* Cyprin vaudoise, X, 382.
— bahamensis, *V.* Muge albule, X, 136.
— cærulea, *V.* Corégone wartmann, IX, 335.
— nobilis, *V.* Corégone lavaret, IX, 512.
— parva, *V.* Corégone wartmann, IX, 333.
Albule, *V.* Muge albule, X, 136.
Alburne, *V.* Centropome alburne, VII, 239.
Alburnus, *V.* Cyprin able, XI, 53.
— americanus, *V.* Centropome alburne, VII, 239.
— Ansonii, *V.* Cyprin able, XI, 53.
Alépidote, *V.* Rhombe alépidote, IV, 61.
Alesne, *V.* Raie oxyrinque, I, 98.
Alferez djava, *V.* Chétodon cornu, VIII, 117.
Alkutta, *V.* Cyprin aphye, X, 382.
Alongé, *V.* Chétodon alongé, VIII, 117.
— *V.* Tétrodon alongé, II, 576.
Alosa, *V.* Clupée alose, X, 218.
Alose, *V.* Clupée alose, X, 218.
Alouze, *V.* Clupée alose, X, 218.
Alphenaar, *V.* Cyprin able, XI, 53.
Alphestas, *V.* Labre cannde, VI, 247.
Alphestes, *V.* Labre cannde, VI, 247.
Alraupe, *V.* Gade lote, IV, 209.
Alropa, *V.* Gade lote, IV, 209.
Alse, *V.* Clupée alose, X, 218.
Altavelle, *V.* Raie pastenaque, I, 154.
Altique sauteur, *V.* Blennie sauteur, IV, 268.
Aluby, *V.* Macroptéronote charmuth, IX, 108.
Ambasse, *V.* Centropome ambasse, VII, 263.
Amboynsche visch, *V.* Scorpène volante, V, 375.
Américain, *V.* Baliste américain, II, 209.
— *V.* Cataphracte américain, IX, 159.
— *V.* Chevalier américain, VIII, 182.
— *V.* Cyprin américain, XI, 55.
— *V.* Esoce américain, X, 20.

Américaine, *V.* Persèque américaine, VIII, 41.
— *V.* Scorpène américaine, V, 367.
American toad-fish, *V.* Lophie histrion, II, 139.
— *V.* Lophie vespertilion, II, 131.
Amia, *V.* Caranx amie, V, 83.
— *V.* Centronote lyzan, V, 409.
— calva, *V.* Amie chauve, IX, 55.
Amie, *V.* Caranx amie, V, 83.
— tête-nue, *V.* Amie chauve, IX, 55.
Ammocœtus, *V.* Ammodyte appât, III, 355.
Ammodyte appât de vase, *V.* Ammodyte appât, III, 355.
Ammodytes alliciens, *V.* Ammodyte appât, III, 355.
— Anglorum verus, *V.* Ammodyte appât, III, 355.
— Gesneri, *V.* Ammodyte appât, III, 355.
— tobianus, *V.* Ammodyte appât, III, 355.
Amore pixuma, *V.* Gobiomoroïde pison, IV, 418.
Amphisilen, *V.* Centrisque cuirassé, III, 114.
Amsterdamse-bot, *V.* Pleuronecte flez, VIII, 327.
Anableps tetrophthalmus, *V.* Anableps Surinam, IX, 134.
Anarrhichas lupus non maculatus, *V.* Anarhique loup, IV, 31.
— minor, *V.* Anarhique karrak, IV, 44.
— pantherinus, *V.* Anarhique karrak, IV, 44.
— scansor, *V.* Anarhique loup, IV, 31.
— strigosus, *V.* Anarhique loup, IV, 31.
Anchois, *V.* Clupée anchois, X, 229.
Anere, *V.* Spare anere, VII, 63.
Ane, *V.* Cotte chabot, V, 324.
Anéi, *V.* Labre anéi, VI, 259.
— kattalei, *V.* Labre anéi, VI, 259.
Ange, *V.* Squale ange, II, 103.
Angel-fish, *V.* Squale ange, II, 103.
Angmaksak, *V.* Salmone lodde, IX, 274.
Anguella, *V.* Athérine joël, X, 118.
Anguilla, *V.* Murène anguille, III, 290.

Anguilla de arena, *V.* Ammodyte appât, III, 355.
— indica, *V.* Trichiure électrique, III, 243.
Anguille, *V.* Murène anguille, III, 290.
— (autre espèce d'), *V.* Scombrésoce campérien, X, 83.
— chien, *V.* Murène anguille, III, 290.
— de mer, *V.* Ésoce bélone, X, 35.
— *V.* Murène congre, III, 347.
— de sable, *V.* Ammodyte appât, III, 355.
— torpille de Cayenne, *V.* Gymnote électrique, III, 187.
— tremblcuse, *V.* Gymnote électrique, III, 187.
Anguillé, *V.* Plotose anguillé, IX, 164.
Anguilliforme, *V.* Gobioïde anguilliforme, IV, 398.
Anguleux, *V.* Coris anguleux, V, 131.
— *V.* Labre anguleux, VI, 204.
Angusicula, *V.* Ésoce bélone, X, 35.
Anisodon, *V.* Squale anisodon, VIII, 387.
Anjovis, *V.* Clupée anchois, X, 229.
Anne-Caroline, *V.* Cyprin anne-caroline, X, 548.
— *V.* Ménè anne-caroline, X, 262.
— *V.* Mugilomore anne-caroline, X, 152.
Anneau, *V.* Holacanthe anneau, VIII, 201.
Annelé, *V.* Labre annelé, VI, 270.
Annular gilt-head, *V.* Spare sparaillon, VII, 1.
Anon, *V.* Gade merlus, IV, 224.
Anostome, *V.* Characin anostome, IX, 357.
Antacée de Nepr, *V.* Acipensère huso, II, 272.
Antarctique, *V.* Chimère antarctique, II, 244.
Antennarius antennâ tricorni, *V.* Lophie histrion, II, 139.
— bigibbus, *V.* Lophie double-bosse, II, 144.
Antennée, *V.* Scorpène antennée, V, 372.
Anthias, *V.* Lutjan anthias, VII, 164.
— argus, *V.* Lutjan argus, VII, 215.
— barbier, *V.* Lutjan anthias, VII, 164.

Anthias bifasciatus, *V.* Lutjan jourdin, VII, 215.
— bilineatus, *V.* Lutjan elliptique, VII, 186.
— diagramme, *V.* Lutjan diagramme, VII, 181.
— écureuil, *V.* Lutjan écureuil, VII, 175.
— japonois, *V.* Lutjan japonois, VII, 186.
— Johnii, *V.* Lutjan john, VII, 215.
— jourdin, *V.* Lutjan jourdin, VII, 215.
— linéaire, *V.* Lutjan oriental, VII, 215.
— lineatus, *V.* Lutjan oriental, VII, 215.
— macrophthalmus, *V.* Lutjan macrophthalme, VII, 181.
— maculatus, *V.* Lutjan tacheté, VII, 220.
— orientalis, *V.* Lutjan orange, VII, 220.
— polymne, *V.* Lutjan polymne, VII, 198.
— rayé, *V.* Lutjan elliptique, VII, 186.
— striatus, V. Lutjan plumier, VII, 215.
— testudineus, *V.* Lutjan tortue, VII, 215.
— vosmaër, *V.* Lutjan vosmaër, VII, 186.
Aourade, *V.* Spare dorade, VI, 388.
Apalika, *V.* Clupée apalique, X, 253.
Aper, *V.* Baliste caprisque, II, 205.
Aphia cobitis, *V.* Gobie aphye, IV, 358.
Aphie, *V.* Gobie aphye, IV, 358.
Aphua cobites, *V.* Gobie aphye, IV, 358.
Aphye, *V.* Cyprin aphye, X, 382.
— *V.* Gobie aphye, IV, 358.
— de gouion, *V.* Gobie aphye, IV, 358.
Apocryptes cantonensis, *V.* Gobie boulerot, IV, 366.
— chinensis, *V.* Gobie pectinirostre, IV, 348.
Appât, *V.* Ammodyte appât, III, 355.
Apron, *V.* Dipterodon apron, VII, 127.
Aptéronote, *V.* Raie aptéronote, VIII, 382.
Apua cobites, *V.* Gobie aphye, IV, 358.
— cobitis, *V.* Gobie aphye, IV, 358.
— gobites, *V.* Gobie aphye, IV, 358.
Apue, *V.* Bodian apue, VII, 295.
Aquila, *V.* Raie aigle, I, 141.
— marina, *V.* Raie aigle, I, 141.
Arabique, *V.* Centropome arabique, VII, 259.

Arabique, *V.* Chanos arabique, X, 149.
— *V.* Gobie arabique, IV, 372.
Aragnagua, *V.* Diodon orbe, III, 20.
— *V.* Squale scie, II, 93.
Araigne, *V.* Trachine vive, IV, 101.
Araignée de mer, *V.* Trachine vive, IV, 101.
Aramaca, *V.* Pleuronecte argus, VIII, 352.
— *V.* Pleuronecte grandes-écailles, VIII, 352.
Aranco, *V.* Centropome loup, VII, 254.
Aranéole, *V.* Trachine vive, IV, 101.
Araneus, *V.* Trachine vive, IV, 101.
— piscis, *V.* Trachine vive, IV, 101.
— Plinii, *V.* Trachine vive, IV, 101.
Arauna, *V.* Lutjan arauna, VIII, 437.
Arboretto, *V.* Spare pagre, VII, 14.
Arboro, *V.* Spare pagel, VII, 14.
Arbum, *V.* Spare pagre, VII, 14.
Arc fish, *V.* Pomacanthe arqué, VIII, 185.
Arctique, *V.* Chimère arctique, II, 233.
— *V.* Salmone arctique, IX, 274.
Argenté, *V.* Acanthopode argenté, VIII, 234.
— *V.* Bodian argenté, VII, 282.
— *V.* Centrogastère argenté, V, 398.
— *V.* Centronote argenté, V, 409.
— *V.* Cyprin argenté, X, 360.
— *V.* Esoce argenté, X, 42.
— *V.* Holocentre argenté, VII, 402.
— *V.* Labre argenté, VI, 190.
— *V.* Léiognathe argenté, VIII, 87.
— *V.* Lutjan argenté, VII, 175.
— *V.* Macrorhinque argenté, III, 99.
— *V.* Pétromizon argenté, VIII, 371.
— *V.* Pimélode argenté, IX, 129.
— *V.* Pleuronecte argenté, VIII, 340.
— *V.* Pomadasys argenté, VIII, 179.
— *V.* Spare argenté, VII, 14.
— *V.* Stromatée argenté, VIII, 403.
— *V.* Styléphore argenté, XI, 94.
— violet, *V.* Lutjan argenté violet, VIII, 437.
Argentée, *V.* Sélène argentée, VIII, 238.

Argentée, *V.* Serpe argentée, X, 258.
Argentina glossodonta, *V.* Argentine bonuk, X, 110.
Argentine hautin, *V.* Argentine sphyrène, X, 110.
— machnat, *V.* Argentine machnate, X, 110.
Argiodonte, *V.* Scène umbre, VII, 317.
Argus, *V.* Chétodon argus, VIII, 127.
— *V.* Lutjan argus, VII, 215.
— *V.* Pleuronecte argus, VIII, 352.
Aristé, *V.* Labre aristé, VI, 254.
Armé, *V.* Agénéiose armé, IX, 168.
— *V.* Aspidophore armé, V, 286.
— *V.* Baliste armé, II, 213.
— *V.* Labre armé, VI, 190.
— *V.* Macrognathe armé, IV, 13.
— à la légère, *V.* Centrisque sumpit, III, 121.
Arnak, *V.* Raie pastenaque, I, 154.
Arœnea, *V.* Trachine vive, IV, 101.
Arondelle, *V.* Dactyloptère pirapède, VI, 8.
— de mer, *V.* Dactyloptère pirapède, VI, 8.
Arphie, *V.* Ésoce bélone, X, 35.
Arqué, *V.* Pomacanthe arqué, VIII, 185.
Arrête-nef, *V.* Echénéis rémora, V, 191.
Arroquero, *V.* Spare pagre, VII, 14.
Arusa, *V.* Labre girelle, VI, 224.
Aruset, *V.* Holacanthe aruset, VIII, 201.
Arzilla, *V.* Raie miralet, I, 102.
Ascalopax, *V.* Centrisque bécasse, III, 123.
Ascension, *V.* Lutjan de l'Ascension, VII, 164.
Asch, *V.* Corégone thymalle, IX, 323.
Ascher, *V.* Corégone thymalle, IX, 323.
Asciie, *V.* Pimélode asciie, IX, 129.
Asello, *V.* Gade merlus, IV, 224.
Asellorum altera species, *V.* Gade mustelle, IV, 217.
Asellus, *V.* Gade merlus, IV, 224.
— albus, *V.* Gade merlan, IV, 194.
— alter, *V.* Gade merlus, IV, 224.
— barbatus, *V.* Gade tacaud, IV, 174.

Asellus fuscus, *V.* Gade bib, IV, 167.
— fuscus, *V.* Gade merlus, IV, 224.
— longus, *V.* Gade molve, IV, 204
— major, *V.* Gade morue, IV, 121.
— major vulgaris, *V.* Gade morue, IV, 121.
— merlucius, *V.* Gade merlus, IV, 224.
— minor, *V.* Gade æglefin, IV, 159.
— minor alter, *V.* Gade merlan, IV, 194.
— minor et mollis, *V.* Gade merlan, IV, 194.
— mollis, *V.* Gade merlan, IV, 194.
— mollis latus, *V.* Gade tacaud, IV, 174.
— mollis major, *V.* Gade merlan, IV, 194.
— mollis minor, *V.* Gade capelan, IV, 174.
— mollis nigricans, *V.* Gade colin, IV, 183.
— niger, *V.* Gade colin, IV, 183.
— niger carbonarius, *V.* Gade colin, IV, 183.
— omnium minimus, *V.* Gade capelan, IV, 174.
— palustris, *V.* Gobiomore dormeur, IV, 413.
— primus Rondeletii, *V.* Gade merlus, IV, 224.
— striatus, *V.* Gade callarias, IV, 174.
— varius, *V.* Gade callarias, IV, 174.
— whiting pollachius, *V.* Gade poliack, IV, 183.
Asfur, *V.* Pomacanthe asfur, VIII, 185.
Asiatique, *V.* Trigle asiatique, VI, 26.
Asino, *V.* Gade merlus, IV, 224.
Asote, *V.* Silure asote, IX, 92.
Asp, *V.* Cyprin aspe, XI, 53.
Aspe, *V.* Cyprin aspe, XI, 53.
Asper pisciculus, *V.* Diptérodon apron, VII, 127.
Asper verus streber, *V.* Diptérodon apron, VII, 127.
Asprède, *V.* Silure asprède, IX, 99.
Aspredo, *V.* Silure asprède, IX, 99.
Assaris, *V.* Persèque perche, VIII, 23.
Assasi, *V.* Baliste assasi, II, 223.
Assure, *V.* Persèque perche, VIII, 23.
Ataja, *V.* Holacanthe ataja, VIII, 197.
Atherina, *V.* Athérine joël, X, 118.
— hepsetus, *V.* Athérine joël, X, 118.
— japonica, *V.* Stoléphore japonois, X, 131.

Atherina pinguis, *V.* Athérine grasdeau, X, 118.
Athérine poisson-d'argent, *V.* Athérine ménidia, X, 118.
Athérinoïde, *V.* Clupée athérinoïde, X, 233.
Athernos, *V.* Athérine joël, X, 118.
Athon, *V.* Scombre thon, IV, 434.
Atillus, *V.* Acipensère esturgeon, II, 257.
Atinga, *V.* Diodon atinga, III, 3.
Atlantique, *V.* Spare atlantique, VII, 108.
Atlas, *V.* Scombre thon, IV, 434.
Atoulri, *V.* Muge plumier, X, 136.
A trois doigts, *V.* Blennie tridactyle, IV, 275.
A trois queues, *V.* Triure bougainvillien, III, 258.
Atun, *V.* Scombre atun, XI, 169.
Aug, *V.* Ésoce brochet, X, 20.
Aukschle, *V.* Cyprin able, XI, 53.
Aulostome, *V.* Aulostome chinois, X, 98.
Aurada, *V.* Spare dorade, VI, 388.
Aurado, *V.* Spare dorade, VI, 388.
Aurata bahamensis, *V.* Spare porgy, VII, 63.
— vulgaris, *V.* Spare dorade, VI, 388.
Auranne, *V.* Holacanthe bicolor, VIII, 201.
Auriflamme, *V.* Mulle auriflamme, VI, 100.
Auriol, *V.* Scombre maquereau, V, 50.
Aurite, *V.* Labre aurite, VI, 184.
Aurride, *V.* Salmone truite-saumonée, IX, 257.
Austral, *V.* Cotte austral, V, 317.
Autumnal, *V.* Corégone autumnal, IX, 323.
Avalette, *V.* Scombre thon, IV, 434.
Aveugle, *V.* Gade bib, IV, 167.
— *V.* Pétromyzon rouge, III, 129.
— *V.* Gastrobranche aveugle, II, 406.
Awaou, *V.* Gobie awaou, IV, 383.
Aya, *V.* Bodian aya, VII, 282.
Aygula, *V.* Coris aigrette, V, 128.
Azio, *V.* Squale aignillat, II, 72.
Azuror, *V.* Cæsio azuror, V, 113.

B

Baars, *V.* Persèque perche, VIII, 23.
Baarsch, *V.* Persèque perche, VIII, 23.
Baart-mannetje, *V.* Mulle surmulet, VI, 93.
Bacha de mer, *V.* Triure bougainvillien, III, 258.
Bachfore, *V.* Salmone truite, IX, 236.
Backra, *V.* Salmone truite, IX, 236.
Badé, *V.* Pleuronecte argus, VIII, 352.
Bænak, *V.* Bodian bænak, VII, 295.
Bagre, *V.* Pimélode bagre, IX, 124.
Baguntken, *V.* Mulle surmulet, VI, 93.
Baïkal, *V.* Coméphore baïkal, IV, 49.
Baillon, *V.* Cæsiomore baillon, V, 122.
Bajad, *V.* Pimélode bajad, IX, 140.
Balanec, *V.* Squale marteau, II, 53.
— fish, *V.* Squale marteau, II, 53.
Balaon, *V.* Ésoce espadon, X, 42.
Baldes, *V.* Pleuronecte flétan, VIII, 284.
Balgeesche geeb, *V.* Lépisostee gavial, X, 68.
Balista, *V.* Squale marteau, II, 55.
Baliste à deux piquans, *V.* Baliste à double aiguillon, II, 185.
— écrit, *V.* Baliste monocéros, II, 225.
— noir, *V.* Baliste américain, II, 209.
— noir, *V.* Baliste sillonné, II, 203.
Balistes aculeatus, *V.* Baliste épineux, II, 199.
— forcipatus, *V.* Baliste queue-fourchue, II, 208.
— hispidus, *V.* Baliste hérissé, II, 229.
— monoecros scriptus, *V.* Baliste monoecros, II, 225.
— niger, *V.* Baliste mungo-park, VIII, 390.
— nigra, *V.* Baliste sillonné, II, 203.
— nigricans, *V.* Baliste américain, II, 209.
— papillosus, *V.* Baliste mamelonné, II, 189.
— punctatus, *V.* Baliste vicille, II, 159.
— ringens, *V.* Baliste sillonné, II, 203.

Balistes totus niger, *V.* Baliste verdâtre, II, 213.
— totus niger, *V.* Baliste noir, II, 213.
— vetula, *V.* Baliste vieille, II, 159.
Ballan, *V.* Labre ballan, VI, 254.
Ballerus, *V.* Cyprin large, XI, 78.
Baluna, *V.* Muge céphale, X, 156.
Banc, *V.* Scombre thon, IV, 454.
Banda, *V.* Hémiptéronote cinq-taches, V, 276.
Bandasche cacatoeha, *V.* Hémiptéronote cinq-taches, V, 276.
Bande-d'argent, *V.* Clupée athérinoïde, X, 233.
— blanche, *V.* Holocentre bande-blanche, VII, 397.
Bandes, *V.* Clupée à bandes, X, 233.
Bandelette, *V.* Cépole tænia, IV, 331.
Bandirte zunge, *V.* Pleuronecte zèbre, VIII, 340.
Bandirter klipfisch, *V.* Chétodon zèbre, VIII, 142.
Bandoulière à arc, *V.* Pomacanthe arqué, VIII, 185.
— à bec, *V.* Chétodon museau alongé, VIII, 138.
— à deux aiguillons, *V.* Holacanthe à deux piquans, VIII, 201.
— à deux taches, *V.* Chétodon bimaculé, VIII, 149.
— à nageoires noires, *V.* Chétodon teïra, VIII, 149.
— à tache, *V.* Chétodon tache noire, VIII, 117.
— à trois bandes, *V.* Lutjan arauna, VIII, 437.
— bleue, *V.* Acanthinion bleu, VIII, 158.
— bordée, *V.* Chétodon bordé, VIII, 106.
— brune, *V.* Labre calops, VI, 265.
— de Bengale, *V.* Chétodon bengali, VIII, 106.
— de Curaçao, *V.* Chétodon curaçao, VIII, 106.
— de la Chine, *V.* Chétodon chinois, VIII, 149.
— de Plumier, *V.* Chétodiptère plumier, VIII, 163.
— de Surate, *V.* Chétodon surate, VIII, 149.
— du prince Maurice, *V.* Chétodon maurice, VIII, 106.

Bandonlière kakaitsel, *V.* Glyphisodon kakaitsel, VIII, 214.
— klein, *V.* Chétodon klein, VIII, 149.
— noire, *V.* Pomacanthe paru, VIII, 185.
— rayée, *V.* Holacanthe duc, VIII, 201.
— rhomboïde, *V.* Acanthinion rhomboïde, VIII, 158.
— tachetée, *V.* Chétodon tacheté, VIII, 117.
Banane, *V.* Clupée macrocéphale, X, 233.
Banané, *V.* Butyrin banané, IX, 58.
Bané, *V.* Mormyre bané, XI, 99.
Banksienne, *V.* Raie banksienne, III, 147.
Banslickle, *V.* Gastérostée épinoche, V, 384.
Bar, *V.* Centropome loup, VII, 254.
Barachoua, *V.* Scombre maquereau, V, 30.
Barb, *V.* Cyprin barbeau, X, 320.
Barbarin, *V.* Pimélode scheilan, IX, 124.
— *V.* Mulle ronget, VI, 81.
— *V.* Mulle surmulet, VI, 93.
Barbatulus, *V.* Cyprin barbeau, X, 320.
Barbe, *V.* Synguathe barbe, III, 61.
Barbeau, *V.* Cyprin barbeau, X, 320.
Barbeel, *V.* Cyprin barbeau, X, 320.
Barbell, *V.* Cyprin barbeau, X, 320.
Barberin, *V.* Mulle barberin, VI, 108.
Barbet, *V.* Mulle rouget, VI, 93.
— *V.* Cyprin barbeau, X, 320.
Barbier tacheté, *V.* Lutjan tacheté, VII, 220.
Barbillon, *V.* Squale barbillon, II, 39.
Barbio, *V.* Cyprin barbeau, X, 320.
Barbo, *V.* Cyprin barbeau, X, 320.
Barboni, *V.* Mulle rouget, VI, 81.
Barbot, *V.* Gade lote, IV, 209.
Barbot (petit), *V.* Cobite loche, IX, 10.
Barbota, *V.* Acipensère huso, II, 272.
Barbote, *V.* Gade lote, IV, 209.
Barbotte, *V.* Gade lote, IV, 209.
Barbotteau, *V.* Cyprin jesse, XI, 55.
Barbu, *V.* Pimélode barbu, IX, 129.
— *V.* Ophidie barbu, IV, 5.

Barbu, *V.* Cycloptère liparis, III, 90.
— *V.* Achire barbu, VIII, 563.
— *V.* Squale barbu, II, 41.
— *V.* Squale tigré, II, 44.
Barbue, *V.* Scorpène barbue, V, 353.
— *V.* Pleuronecte carrelet, VIII, 548.
— *V.* Pimélode barbu, IX, 129.
Barbus, *V.* Cyprin barbeau, X, 320.
— oblongus, *V.* Cyprin barbeau, X, 320.
— olivaceus, *V.* Cyprin barbeau, X, 320.
Barni, *V.* Cyprin barbeau, X, 320.
Barme, *V.* Cyprin barbeau, X, 320.
Baromètre animé, *V.* Misgurne fossile, IX, 22.
— vivant, *V.* Misgurne fossile, IX, 22.
Barracol, *V.* Raie miralet, I, 102.
Barré, *V.* Pimélode barré, IX, 124.
Bars, *V.* Persèque perche, VIII, 23.
Barsch, *V.* Persèque perche, VIII, 23.
Barschling, *V.* Persèque perche, VIII, 23.
Bartgrundel, *V.* Cobite loche, IX, 10.
Bartumber, *V.* Persèque umbre, VIII, 44.
Base, *V.* Spare sargue, VII, 1.
Bass, *V.* Centropome œillé, VII, 269.
Basse, *V.* Centropome loup, VII, 254.
Bastango, *V.* Raie pastenaque, I, 154.
Bastonago, *V.* Raie pastenaque, I, 154.
Batis, *V.* Raie batis, I, 47.
Batrachus, *V.* Lophie histrion, II, 139.
Batte potta, *V.* Raie torpille, I, 111.
Bauch schleye, *V.* Cyprin tanche, X, 355.
Baudroi, *V.* Lophie baudroie, II, 116.
Baudroie, *V.* Lophie baudroie, II, 116.
— (la grande), *V.* Lophie baudroie, II, 116.
— à cinq doigts, *V.* Lophie ferguson, II, 151.
— chauve-souris, *V.* Lophie vespertilion, II, 131.
— tachée, *V.* Lophie histrion, II, 139.
Baveuse, *V.* Blennie pholis, IV, 231.
Bayatte, *V.* Pimélode bajad, IX, 140.
Bearded umber, *V.* Persèque umbre, VIII, 44.

Beau (le), *V.* Lutjan écureuil, VII, 175.
Beau-poisson, *V.* Lutjan anthias, VII, 164.
Beaumaris shark, *V.* Squale long-nez, II, 1.
Bébé, *V.* Mormyre bébé, XI, 99.
Bec-pointu, *V.* Raie oxyrhynque, I, 98.
Bécard, *V.* Salmone saumon, IX, 197.
Bécasse, *V.* Centrisque bécasse, III, 123.
— *V.* Scombrésoce campérien, X, 83.
— bouclier, *V.* Centrisque cuirassé, III, 114.
— de mer, *V.* Istiophore porte-glaive, VI, 68.
Bécassine de mer, *V.* Ésoce espadon, X, 42.
Bechet, *V.* Ésoce brochet, X, 20.
Becquet, *V.* Salmone saumon, IX, 197.
Beetschutsch, *V.* Clupée hareng, X, 192.
Bécune, *V.* Sphyrène bécune, X, 60.
Belah, *V.* Pomacentre burdi, VIII, 172.
Bélame, *V.* Clupée bélame, X, 235.
Belette, *V.* Blennie belette, IV, 275.
Bellicant, *V.* Trigle gurnau, VI, 45.
Bellouga, *V.* Acipensère huso, II, 272.
Bellows fish, *V.* Centrisque bécasse, III, 123.
Belluga, *V.* Acipensère huso, II, 272.
Belluge, *V.* Acipensère huso, II, 272.
Bélone, *V.* Ésoce bélone, X, 35.
— tachetée, *V.* Aulostome chinois, X, 98.
Bélugo, *V.* Trigle milan, VI, 51.
Benbaelling, *V.* Loricaire sétifère, IX, 176.
Bengali, *V.* Holocentre bengali, VII, 376.
— *V.* Chétodon bengali, VIII, 106.
Benny, *V.* Cyprin binny, X, 329.
Bequet, *V.* Ésoce brochet, X, 20.
Berda, *V.* Spare berda, VII, 40.
Beresna, *V.* Acipensère huso, II, 272.
Bergforelle, *V.* Salmone bergforelle, IX, 255.
Berglax, *V.* Macroure berglax, V, 220.
Berg-galt, *V.* Labre bergylte, VI, 254.
Berg-gylte, *V.* Labre bergylte, VI, 254.
Bergsnyltre, *V.* Labre bergsnyltre, VI, 224.
Bergylte, *V.* Labre bergylte, VI, 254.
Berni, *V.* Cyprin barbeau, X, 320.

Bernadet, *V.* Squale humantin, II, 80.
Berschik, *V.* Diptérodon apron, VII, 127.
Bersich, *V.* Persèque perche, VIII, 23.
Berstling, *V.* Persèque perche, VIII, 23.
Bertonneau, *V.* Pleuronecte turbot, VIII, 342.
Beschenaja ryba, *V.* Clupée alose, X, 218.
Bésola, *V.* Corégone wartmann, IX, 333.
Betina, *V.* Chétodon cornu, VIII, 117.
Beyszker, *V.* Misgurne fossile, IX, 22.
Bezaante klipfisch, *V.* Chétodon grande-écaille, VIII, 127.
Bezaantje klipvisch, *V.* Chétodon cornu, VIII, 117.
Bezogo, *V.* Spare pagre, VII, 14.
Bézole, *V.* Corégone wartmann, IX, 333.
Bezugo, *V.* Scorpène truie, V, 362.
Bib, *V.* Gade bib, IV, 167.
Biche, *V.* Caranx glauque, V, 86.
Bichir, *V.* Polyptère bichir, X, 78.
Bicolor, *V.* Holacanthe bicolor, VIII, 201.
Bigarré, *V.* Spare bigarré, VII, 45.
Bilobé, *V.* Spare bilobé, VII, 89.
Bimaculé, *V.* Cycloptère bimaculé, III, 88.
— *V.* Chétodon bimaculé, VIII, 149.
Binny, *V.* Cyprin binny, X, 329.
Birayé, *V.* Labre birayé, VI, 254.
Bitterling, *V.* Cyprin bouvière, XI, 53.
Bize, *V.* Scombre sarde, VIII, 411.
Blaa-sild, *V.* Clupée sardine, X, 215.
Bla-spol, *V.* Cyprin aspe, XI, 53.
Blaastaal, *V.* Labre bleu, VI, 247.
Black fin, *V.* Spare noir, VIII, 102.
— fish, *V.* Lutjan noir, VII, 203.
— fish, *V.* Macroptéronote charmuth, IX, 108.
— umber, *V.* Sciène umbre, VII, 317.
Blanc, *V.* Salmone blanc, IX, 274.
— *V.* Caranx blanc, V, 89.
— *V.* Gymnote blanc, III, 229.
— et brun, *V.* Holocentre blanc et brun, VII, 414.
— rouge, *V.* Holocentre blanc-rouge, VII, 397.

Blanche, *V.* Raie blanche, XI, 150.
Blanches-raies, *V.* Labre blanches-raies, VI, 247.
Blanchet, *V.* Osmère blanchet, IX, 299.
Blancor, *V.* Lutjan blancor, VII, 220.
Blanklax, *V.* Salmone saumon, IX, 197.
Blanov, *V.* Muge céphale, X, 136.
Blaufelchen, *V.* Corégone wartmann, IX, 333.
Blaufish, *V.* Holocentre noir, VII, 376.
Blaukopf, *V.* Lutjan écureuil, VII, 175.
Blaustak, *V.* Labre bleu, VI, 247.
Bleak, *V.* Cyprin able, XI, 55.
Bleeca, *V.* Cyprin sope, XI, 78.
Blege, *V.* Corégone marénule, IX, 333.
Bleike, *V.* Cyprin large, XI, 78.
Bleitzen, *V.* Cyprin brème, XI, 53.
Blenne baveuse, *V.* Blennie pholis, IV, 281.
— belette, *V.* Blennie belette, IV, 275.
— coquillade, *V.* Blennie coquillade, IV, 265.
— cornu, *V.* Blennie cornu, IV, 260.
— gattorugine, *V.* Blennie gattorugine, IV, 254.
— grenouiller, *V.* Battachoïde blennioïde, IV, 236.
— gunnel, *V.* Blennie gunnel, IV, 300.
— lièvre, *V.* Blennie lièvre, IV, 244.
— lumpène, *V.* Blennie lumpène, IV, 306.
— mole, *V.* Blennie phycis, IV, 250.
— nébulense, *V.* Blennie tentaculé, IV, 260.
— perce-pierre, *V.* Blennie fascé, IV, 260.
— soureiller, *V.* Blennie sourcilleux, IV, 256.
— vivipare, *V.* Blennie ovovivipare, IV, 290.
Blennioïde, *V.* Gade blennioïde, IV, 169.
— *V.* Batrachoïde blennioïde, IV, 236.
Blennius coquillad, *V.* Blennie coquillade, IV, 265.
— cristatus, *V.* Blennie pinaru, IV, 275.
— galerita, *V.* Blennie coquillade, IV, 265.
— morsitans, *V.* Blennie bosquien, IV, 286.
— murænoïdes, *V.* Murénoïde sujef, IV, 65.
— mustela, *V.* Blennie belette, IV, 275.
— mustelaris, *V.* Blennie belette, IV, 275.

Blennius oecllaris, *V.* Blennie lièvre, IV, 244.
— pinniceps, *V.* Blennie lièvre, IV, 244.
— raninus, *V.* Batrachoïde blennioïde, IV, 236.
— simus, *V.* Blennie sujefier, IV, 260.
— tentacularis, *V.* Blennie tentaculé, IV, 260.
— varius, *V.* Blennie sourcilleux, IV, 256.
— viviparus, *V.* Blennie ovovivipare, IV, 290.
Blennus galerita, *V.* Blennie coquillade, IV, 265.
Blerke, *V.* Cyprin able, XI, 53.
Bleu, *V.* Labre bleu, VI, 247.
— *V.* Gobie bleu, IV, 376.
— *V.* Coryphène bleu, V, 258.
— *V.* Acanthinion bleu, VIII, 158.
— *V.* Gomphose bleu, V, 133.
Bleu-doré, *V.* Harpé bleu-doré, VIII, 60.
Bleuâtre, *V.* Pimélode bleuâtre, IX, 129.
Bley, *V.* Cyprin large, XI, 78.
Bley-flinnk, *V.* Cyprin brème, XI, 53.
Bley weissfisch, *V.* Cyprin large, XI, 78.
Bleyblicke, *V.* Cyprin large, XI, 78.
Bleye, *V.* Cyprin brème, XI, 53.
Bleyer, *V.* Cyprin large, XI, 78.
— *V.* Cyprin sope, XI, 78.
Blicca, *V.* Cyprin sope, XI, 78.
Blicke, *V.* Cyprin large, XI, 78.
Blicta, *V.* Corégone able, IX, 333.
Bliecke, *V.* Cyprin large, XI, 78.
Blikka, *V.* Cyprin sope, XI, 78.
Blikke, *V.* Cyprin able, XI, 53.
Blind lamprey, *V.* Pétromizon lamproyon, I, 34.
Blinds, *V.* Gade bib, IV, 167.
Bloch, *V.* Bodian bloch, VII, 282.
— *V.* Lutjan bloch, VII, 181.
— *V.* Cæsiomore bloch, V, 125.
Blochien, *V.* Kurte blochien, IV, 318.
Blue shark, *V.* Squale glauque, I, 285.
Blut barsch, *V.* Spare sanguinolent, VII, 108.
Boanos klip-vische, *V.* Acanthure noiraud, VIII, 221.
Boca, *V.* Spare bogue, VII, 31.

Boeca in capo, *V.* Uranoscope rat, IV, 92.
Boddaert, *V.* Gobie boddaert, IV, 353.
— *V.* Acanthopode boddaert, VIII, 234.
Bodian à grandes écailles, *V.* Bodian macrolépidote, VII, 282.
Bodiano vermelho, *V.* Bodian bloch, VII, 282.
Bodianus guttatus, *V.* Bodian jacob évertsen, VII, 295.
— macrocephalus, *V.* Bodian grosse-tête, VII, 291.
— maculatus, *V.* Bodian tacheté, VII, 291.
— palpebratus, *V.* Bodian œillère, VII, 282.
— pentacanthus, *V.* Bodian jaguar, VII, 282.
— sexlineatus, *V.* Bodian six-raies, VII, 303.
— tetracanthus, *V.* Bodian tétracanthe, VII, 303.
— vivanet, *V.* Bodian vivanet, VII, 291.
Boga, *V.* Spare bogue, VII, 31.
Bogaravéo, *V.* Spare bogaravéo, VII, 51.
Bogen fisch, *V.* Pomacanthe arqué, VIII, 185.
Boglossa, *V.* Pleuronecte sole, VIII, 312.
Boglosson, *V.* Pleuronecte sole, VIII, 312.
Boglossos, *V.* Pleuronecte sole, VIII, 312.
Boglotta, *V.* Pleuronecte sole, VIII, 312.
Boglottos, *V.* Pleuronecte sole, VIII, 312.
Bogue, *V.* Spare bogue, VII, 31.
Bohar, *V.* Labre bohar, VI, 184.
Bohkat, *V.* Raie bohkat, I, 189.
Bois de roc, *V.* Trachine vive, IV, 101.
Boisdereau, *V.* Trachine vive, IV, 101.
Boisé, *V.* Labre boisé, VI, 254.
Bokken visch, *V.* Chétodon teïra, VIII, 149.
Boltok in dsoul water, *V.* Lutjan hexagone, VII, 186.
Bondelle, *V.* Corégone lavaret, IX, 312.
Bonite, *V.* Scomberomore plumier, V, 381.
— *V.* Scombre albacore, V, 64.
— *V.* Scombre bonite, V, 17.
— *V.* Scombre sarde, VIII, 411.
— *V.* Scombre thon, IV, 434.

Bonite (petite), *V.* Scombéroïde sauteur, V, 71.
Boniton, *V.* Scombre sarde, VIII, 411.
Bonnet, *V.* Scombre bonite, V, 17.
Bonte duifje, *V.* Ludjan aranna, VIII, 437.
— laertje, *V.* Gal verdâtre, VIII, 265.
Bonuk, *V.* Argentine bonuk, X, 110.
Boope, *V.* Spare bogue, VII, 31.
Boops, *V.* Cheilodiptère boops, VI, 296.
— *V.* Spare bogue, VII, 31.
— Bellonii, *V.* Spare bogue, VII, 31.
— Rondeletii primus, *V.* Spare bogue, VII, 31.
Borbocha, *V.* Gade lote, IV, 209.
Borbotha, *V.* Gade lote, IV, 209.
Borde, *V.* Cyprin able, XI, 53.
Bordé, *V.* Chétodon bordé, VIII, 106.
— *V.* Holocentre bordé, VII, 414.
— *V.* Labre bordé, VI, 217.
Bordée, *V.* Raie bordée, XI, 150.
Bordelière, *V.* Cyprin sope, XI, 78.
— *V.* Cyprin large, XI, 78.
Borgne, *V.* Gade bib, IV, 167.
Borstelfin, *V.* Clupanodon cailleu-tassart, X, 249.
Borstenflosser, *V.* Clupanodon cailleu-tassart, X, 249.
Borstling, *V.* Persèque perche, VIII, 23.
Borting, *V.* Salmone truite-saumonée, IX, 257.
Bose, *V.* Gobie bose, IV, 370.
Bosquien, *V.* Blennie bosquien, IV, 286.
— *V.* Pinéleptère bosquien, VIII, 65.
Bosse, *V.* Centropome loup, VII, 254.
Bossu, *V.* Characin bossu, IX, 348.
— *V.* Cyprin bossu, XI, 78.
— *V.* Ostracion bossu, II, 324.
— *V.* Labre bossu, VI, 184.
— (le), *V.* Kurte blochien, IV, 318.
— *V.* Lutjan bossu, VII, 193.
— *V.* Holocentre bossu, VII, 421.
Bostrychoïdes oculatus, *V.* Bostrychoïde œillé, V, 189.

Bostrychus maculatus, *V.* Bostryche tacheté, V, 187.
— sinensis, *V.* Bostryche chinois, V, 184.
Bot, *V.* Pleuronecte sole, VIII, 312.
— *V.* Pleuronecte plie, VIII, 320.
— *V.* Pleuronecte flez, VIII, 327.
Botargo, *V.* Centropome loup, VII, 254.
Botatrissa, *V.* Gade lote, IV, 209.
Bothe, *V.* Pleuronecte flétan, VIII, 284.
Bottatria, *V.* Gade lote, IV, 209.
Botte, *V.* Pleuronecte turbot, VIII, 342.
Bouc, *V.* Gobie boulerot, IV, 366.
— *V.* Spare mendole, VII, 14.
Bouccanègre, *V.* Spare pagel, VII, 14.
Bouclé, *V.* Squale bouclé, II, 89.
Bouclée, *V.* Raie bouclée, I, 174.
Bouclier (petit), *V.* Spare dorade, VI, 388.
— à deux taches, *V.* Cycloptère bimaculé, III, 88.
— denté, *V.* Cycloptère denté, III, 82.
— épineux, *V.* Cycloptère épineux, III, 77.
— gélatineux, *V.* Cycloptère gélatineux, III, 82.
— liparis, *V.* Cycloptère liparis, III, 90.
— lompe, *V.* Cycloptère lompe, III, 67.
— menu, *V.* Cycloptère menu, III, 78.
— porte-écuelle, *V.* Lépadogastère gouan, III, 95.
— pourpré, *V.* Cycloptère spatule, III, 89.
— rayé, *V.* Cycloptère rayé, III, 90.
— sans tubercules, *V.* Cycloptère double-épine, III, 80.
— ventru, *V.* Cycloptère ventru, III, 82.
Bouffe, *V.* Raie bouclée, I, 174.
Bougainvillien, *V.* Triure bougainvillien, III, 258.
Boulereau, *V.* Gobie boulerot, IV, 366.
Boulerot, *V.* Gobie paganel, IV, 361.
— *V.* Gobie boulerot, IV, 366.
— blanc, *V.* Gobie jozo, IV, 372.

Boulerot noir, *V.* Gobie boulerot, IV, 366.
Boulier, *V.* Scombre thon, IV, 434.
— *V.* Scène umbre, VII, 317.
Bounce, *V.* Squale roussette, II, 8.
Bourdigue, *V.* Misgurne fossile, IX, 22.
Boureau, *V.* Trigle lyre, VI, 30.
Bourgin, *V.* Spare dorade, VI, 388.
Bourse, *V.* Scombre thon, IV, 434.
— *V.* Baliste bourse, II, 209.
— *V.* Baliste vieille, II, 159.
Bout, *V.* Tétrodon lune, II, 386.
Boutargue, *V.* Muge céphale, X, 136.
— *V.* Centropome loup, VII, 254.
Boutton, *V.* Holocentre boutton, VII, 390.
Bouvière, *V.* Cyprin bouvière, XI, 53.
Boyglotton, *V.* Pleuronecte sole, VIII, 312.
Box, *V.* Spare bogne, VII, 31.
Brachion, *V.* Scorpène brachion, V, 351.
— *V.* Spare brachion, VII, 114.
Braden, *V.* Cyprin brème, XI, 53.
Bradfisch, *V.* Cyprin ide, X, 382.
Braexen, *V.* Cyprin brème, XI, 53.
Brame, *V.* Cyprin brème, XI, 53.
Brandérienne, *V.* Cécilie brandérienne, III, 172.
Bras, *V.* Raie bouclée, I, 174.
Brasem, *V.* Cyprin brème, XI, 53.
Brasen, *V.* Cyprin sope, XI, 78.
— *V.* Cyprin large, XI, 78.
Brasilianischen snock, *V.* Ésoce espadon, X, 42.
Brasilien, *V.* Labre brasilien, VI, 270.
Brassade, *V.* Scombre thon, IV, 434.
Brassen, *V.* Cyprin brème, XI, 53.
Brassle, *V.* Cyprin brème, XI, 53.
Bratfisch, *V.* Cyprin jesse, XI, 53.
Brax, *V.* Cyprin brème, XI, 53.
Braxen, *V.* Cyprin hamburge, X, 354.
— flin, *V.* Cyprin sope, XI, 78.
— panka, *V.* Cyprin sope, XI, 78.
Bream, *V.* Cyprin brème, XI, 53.

Breed vinnige klipfisch, *V.* Chétodon teïra, VIII, 149.
Breet, *V.* Pleuronecte turbot, VIII, 342.
Bregin, *V.* Spare dorade, VI, 388.
Breite æsche, *V.* Corégone large, IX, 323.
Breitling, *V.* Clupée sardine, X, 215.
Brème, *V.* Cyprin brème, XI, 53.
— *V.* Spare brème, VII, 56.
— de mer, *V.* Spare brème, VII, 56.
Bressmen, *V.* Cyprin brème, XI, 53.
Breteau, *V.* Murène anguille, III, 290.
Bretelières, *V.* Squale rochier, II, 24.
Bretelles, *V.* Squale roehier, II, 24.
Breton, *V.* Spare breton, VII, 77.
Bridé, *V.* Spare bridé, VII, 95.
— *V.* Chétodon bridé, VIII, 142.
— *V.* Baliste bridé, II, 213.
— *V.* Seare bridé, VI, 327.
Brigne, *V.* Centropome loup, VII, 254.
— bâtarde, *V.* Cyprin dobule, X, 382.
Brike, *V.* Pétromyzon pricka, I, 23.
Brisling, *V.* Gade sey, IV, 183.
— *V.* Clupée sardine, X, 215.
— *V.* Clupée alose, X, 218.
Broehet, *V.* Ésoce brochet, X, 20.
— volant, *V.* Istiophore porte-glaive, VI, 68.
Bronchini, *V.* Centropome loup, VII, 254.
Broneo, *V.* Murène congre, III, 347.
Brosme, *V.* Gade brosme, IV, 229.
— toupée, *V.* Blennie coquillade, IV, 265.
Broussonnet, *V.* Gobioïde broussonnet, IV, 401.
Brow whistle fish, *V.* Gade musteile, IV, 217.
Brueeho, *V.* Raie pastenaque, I, 154.
Bruinée, *V.* Gade morue, IV, 121.
Brun, *V.* Buro brun, X, 185.
— *V.* Cheilion brun, VIII, 69.
— *V.* Holocentre brun, VII, 414.
— *V.* Labre brun, VI, 224.
— *V.* Macroptéronote brun, IX, 112.
— *V.* Xystère brun, X, 267.

Brunâtre, *V.* Centrogastère brunâtre, V, 398.
— *V.* Spare brunâtre, VII, 45.
Brunnich, *V.* Lutjan brunnich, VII, 198.
— *V.* Persèque brunnich, VIII, 41.
Brust schuppe, *V.* Scombre sarde, VIII, 411.
Brut, *V.* Pleuronecte limande, VIII, 310.
Büeckling, *V.* Clupée hareng, X, 192.
Budd, *V.* Cyprin aphye, X, 382.
Budjen, *V.* Cyprin vaudoise, X, 382.
Bufo, *V.* Anarhique loup, IV, 31.
Bufolt, *V.* Cycloptère lompe, III, 67.
Bufonite, *V.* Anarhique loup, IV, 31.
— *V.* Spare bufonite, VII, 89.
Buggenhagen, *V.* Cyprin buggenhagen, X, 382.
Buglossa, *V.* Pleuronecte sole, VIII, 312.
Buglossus, *V.* Pleuronecte sole, VIII, 312.
— maximus, *V.* Pleuronecte flétan, VIII, 284.
Bugt klippare, *V.* Pomacanthe argué, VIII, 185.
Bulatmay, *V.* Cyprin bulatmay, X, 329.
Bulcard, *V.* Blennie pholis, IV, 281.
Bull-head, *V.* Cotte chabot, V, 324.
Bull-front, *V.* Salmone truite-saumonée, IX, 255.
Bülte, *V.* Cyprin able, XI, 53.
Buniva, *V.* Baliste buniva, XI, 157.
Bunka, *V.* Cyprin large, XI, 78.
Bunke, *V.* Cyprin sope, XI, 78.
Bunt-baarsch, *V.* Persèque perche, VIII, 23.
Burbot, *V.* Gade lote, IV, 209.
Burdi, *V.* Pomacentre burdi, VIII, 172.
Buri, *V.* Muge céphale, X, 136.
Buro brunneus, *V.* Buro brun, X, 185.
Bürstel, *V.* Persèque perche, VIII, 23.
But, *V.* Pleuronecte flez, VIII, 327.
Butta, *V.* Pleuronecte turbot, VIII, 342.
Butte, *V.* Pleuronecte flez, VIII, 327.
Butter fish, *V.* Blennie gunnel, IV, 309.
— fly fish, *V.* Blennie fièvre, IV, 244.
Buttes, *V.* Pleuronecte flez, VIII, 327.
Buys, *V.* Clupée hareng, X, 192.

Buyt-klippare, *V.* Lutjan arauna, VIII, 437.
Byenanèque, *V.* Mulle surmulet, VI, 93.
Bykling, *V.* Clupée anchois, X, 229.

C

Caantje of verkenskopf, *V.* Acanthure noiraud, VIII, 221.
Cabiliau, *V.* Gade morue, IV, 121.
Cabillaud, *V.* Gade morue, IV, 121.
Cabliau, *V.* Gade morue, IV, 121.
Cabos, *V.* Gobie schlosser, IV, 393.
Cabot, *V.* Muge céphale, X, 136.
— (petit) noir, *V.* Cotte noir, V, 322.
Cabote, *V.* Trigle hirondelle, VI, 40.
Cabriggia, *V.* Trigle grondin, VI, 45.
Cabrole, *V.* Caranx glauque, V, 86.
Cacatoea yoe, *V.* Scare verd, VI, 335.
Cacatoeha habintang, *V.* Chétodon argus, VIII, 127.
Cache, *V.* Raie mobular, I, 205.
Cackerel, *V.* Spare mendole, VII, 14.
Cæsio cærulaureus, *V.* Cæsio azuror, V, 113.
Cagarelle, *V.* Spare mendole, VII, 14.
Caguolu, *V.* Squale marteau, II, 53.
Cagnot, *V.* Squale milandre, II, 29.
— blanc, *V.* Squale glauque, I, 285.
— bleu, *V.* Squale glauque, I, 285.
Cahuhau, *V.* Clupée feinte, X, 225.
Cailleu-tassart, *V.* Clupanodon cailleu-tassart, X, 249.
Calen, *V.* Cobite loche, IX, 10.
Calimande, *V.* Pleuronecte calimande, VIII, 352.
— royale, *V.* Pleuronecte calimande, VIII, 352.
Callarias, *V.* Gade callarias, IV, 174.
Callarias asellus minor, *V.* Gade æglefin, IV, 159.
Callarias barbatus, *V.* Gade callarias, IV, 174.
Callichte, *V.* Cataphracte callichte, IX, 159.

Callionyme, *V.* Uranoscope rat, IV, 92.
— baïkal, *V.* Coméphore baïkal, IV, 49.
— indien, *V.* Calliomore indien, IV, 89.
— lacert, *V.* Callionyme lyre, IV, 69.
— œillé, *V.* Callionyme pointillé, IV, 85.
— petit-argus, *V.* Callionyme pointillé, IV, 85.
Callorhinchus, *V.* Chimère antarctique, II, 244.
Calops, *V.* Labre calops, VI, 265.
Camaripuguacu, *V.* Clupée apalike, X, 233.
Cambodische pampusvisch, *V.* Holacanthe anneau, VIII, 201.
Campérien, *V.* Scombrésoce campérien, X, 83.
Camuri, *V.* Diodon orbe, III, 20.
Camus, *V.* Coryphène camus, V, 267.
Canicula, *V.* Squale milandre, II, 29.
— saxatilis, *V.* Squale rochier, II, 24.
Canis galeus, *V.* Squale requin, I, 225.
— galeus, *V.* Squale milandre, II, 29.
— spiuax, *V.* Squale aiguillat, II, 72.
Cannat, *V.* Muge céphale, X, 136.
Canne, *V.* Scombre thon, IV, 454.
Cannelé, *V.* Chétodon cannelé, VIII, 117.
Cannette, *V.* Scombre thon, IV, 454.
Canosa, *V.* Squale milandre, II, 29.
Canté, *V.* Spare sparaillon, VII, 1.
Cantheno, *V.* Cheiline scare, VI, 275.
— *V.* Spare canthère, VII, 51.
Canthère, *V.* Spare canthère, VII, 31.
Canude, *V.* Labre canude, VI, 247.
Canudo, *V.* Labre canude, VI, 247.
Canus, *V.* Labre canude, VI, 247.
Capelan, *V.* Gade capelan, IV, 174.
— d'Amérique, *V.* Salmone lodde, IX, 274.
— de Terre-Neuve, *V.* Salmone lodde, IX, 274.
Caper, *V.* Baliste caprisque, II, 205.
Capitaine blanc, *V.* Spare bilobé, VII, 89.
Capitano, *V.* Scare kakatoe, VI, 327.
Capitatus auctorum, *V.* Cotte chabot, V, 324.
Capito anadromus, *V.* Cyprin vimbe, XI, 55.
— cæruleus Gesneri, *V.* Cyprin jesse, XI, 55.

Capito fluviatilis, *V.* Cyprin dobule, X, 382.
— fluviatilis subruber, *V.* Cyprin orphe, X, 373.
— minor, *V.* Cyprin dobule, X, 382.
Caplar, *V.* Muge céphale, X, 136.
Capo grosso, *V.* Cotte chabot, V, 324.
— grosso, *V.* Muge céphale, X, 136.
Capoët, *V.* Cyprin capoët, X, 344.
Capone, *V.* Trigle hirondelle, VI, 40.
Cappa, *V.* Labre cappa, VI, 184.
Capriseus longus, *V.* Baliste monocéros, II, 225.
— Rondeletii, *V.* Baliste caprisque, II, 205.
Caprisque, *V.* Baliste caprisque, II, 205.
Caramasson, *V.* Cotte scorpion, V, 305.
Carangue, *V.* Caranx carangue, V, 99.
Caranx chrysurus, *V.* Caranx queue-jaune, V, 83.
— erythrurus, *V.* Caranx queue-rouge, V, 89.
— speciosus, *V.* Caranx très-beau, V, 96.
Carape, *V.* Gymnote carape, III, 230.
Carapo, *V.* Gymnote putaol, III, 228.
— Brasiliensibus, *V.* Gymnote carape, III, 230.
Carassi primum genus, *V.* Cyprin gibèle, X, 373.
Carassin, *V.* Cyprin hamburge, X, 354.
— de mer, *V.* Spare carudse, VII, 95.
Carbonarius, *V.* Gade colin, IV, 183.
Carcharias, *V.* Squale glauque, I, 285.
— canis, *V.* Squale requin, I, 225.
Cardinal, *V.* Spare cardinal, VII, 89.
Cardine, *V.* Pleuronecte sole, VIII, 312.
Carené, *V.* Doras carené, IX, 149.
Carlino, *V.* Spare sparaillon, VII, 1.
Carlinoto, *V.* Spare sparaillon, VII, 1.
Caroline, *V.* Argentine caroline, X, 110.
— *V.* Trigle caroline, VI, 35.
Carolinin, *V.* Centronote carolinin, V, 412.
Carpa, *V.* Cyprin carpe, X, 290.
Carpe à cuir, *V.* Cyprin à cuir, X, 326.
— de mer, *V.* Labre bergylte, VI, 254.
— de mer, *V.* Labre vieille, VI, 259.
— de mer, *V.* Spare brème, VII, 56.

Carpe saumonée, *V.* Cyprin carpe, X, 290.
Carpeau, *V.* Characin carpeau, IX, 348.
Carpena, *V.* Cyprin carpe, X, 290.
Carpion, *V.* Salmone carpion, IX, 264.
Carré, *V.* Athérine joël, X, 118.
Carreau, *V.* Ésoce brochet, X, 20.
Carrelet, *V.* Athérine joël, X, 118.
— *V.* Cobite loche, IX, 10.
— *V.* Pleuronecte carrelet, VIII, 348.
— *V.* Pleuronecte plie, VIII, 320.
Carudse, *V.* Spare carudse, VII, 95.
Carussa, *V.* Cyprin hamburge, X, 354.
Casqué, *V.* Pimélode casque, IX, 146.
— *V.* Coryphène casqué, V, 272.
Castagnole, *V.* Spare castagnole, VII, 51.
— *V.* Spare marron, VII, 95.
Cataphract, *V.* Loricaire sétifère, IX, 176.
Cataphractus costatus, *V.* Doras côte, IX, 149.
Catesby, *V.* Scare catesby, VI, 333.
— *V.* Spare catesby, VII, 83.
Catostome, *V.* Cyprin catostome, XI, 78.
Catto rochiero, *V.* Squale rochier, II, 24.
Catulus, *V.* Squale roussette, II, 8.
— maximus, *V.* Squale rochier, II, 24.
— minor, *V.* Squale roussette, II, 8.
Caucus, *V.* Cyprin caucus, X, 375.
Caudelette, *V.* Athérine joël, X, 118.
Caudrette, *V.* Athérine joël, X, 118.
Cavagiro, *V.* Cépole tænia, IV, 331.
Cavalla, *V.* Centropome loup, VII, 254.
Cavallo, *V.* Scombre maquereau, V, 30.
— marino, *V.* Syngnathe hippocampe, III, 53.
Caviar, *V.* Muge céphale, X, 136.
— *V.* Acipensère huso, II, 272.
Cavillone, *V.* Trigle cavillone, VI, 57.
Cayenne, *V.* Lutjan cayenne, VII, 220.
Cefalo, *V.* Muge céphale, X, 136.
Ceinture, *V.* Labre ceinture, VI, 259.
— argentée, *V.* Trichiure lepture, III, 235.
Ceixapira, *V.* Centronote nègre, VIII, 427.

Célerin, *V.* Clupée sardine, X, 215.
Cendré, *V.* Baliste cendré, II, 221.
— *V.* Labre cendré, VI, 217.
Cendrée, *V.* Unibranchaperture cendrée, XI, 144.
Centrina, *V.* Squale humantin, II, 80.
Centriscus scutatus, *V.* Centrisque cuirassé, III, 114.
— squamosus, *V.* Centrisque bécasse, III, 123.
— velitaris, *V.* Centrisque sumpit, III, 121.
Centrogaster, *V.* Centropode rhomboïdal, V, 395.
— equula, *V.* Cæsio poulain, V, 118.
Centronotus conductor, *V.* Centronote pilote, V, 402.
Centropode, *V.* Centronote pilote, V, 402.
Céphale, *V.* Cyprin céphale, X, 354.
— *V.* Muge céphale, X, 136.
— d'Amérique, *V.* Muge plumier, X, 136.
Cephalus americanus, *V.* Muge plumier, X, 136.
— argenteus, *V.* Clupée macrocéphale, X, 233.
— argenteus barbatus, *V.* Polydactyle plumier, X, 183.
— fluviatilis major, *V.* Gobiésoce testar, IV, 421.
— palustris, *V.* Gobiomore dormeur, IV, 413.
Cepola rubescens, *V.* Cépole serpentiforme, IV, 336.
Cépole serpent de mer, *V.* Cépole serpentiforme, IV, 336.
Cerclé, *V.* Labre cerclé, VI, 197.
Cerclée, *V.* Gymnomurène cerclée, XI, 133.
Cernua, *V.* Spare orphe, VII, 87.
— nonnullorum, *V.* Holocentre post, VII, 376.
Cerres, *V.* Spare smaris, VII, 1.
Cestens argenteus, *V.* Gobiomore gronovien, IV, 406.
Cestra, *V.* Sphyrène spet, X, 60.
Cestracion, *V.* Squale marteau, II, 53.
Cestreus, *V.* Muge céphale, X, 136.

Ceylackter klipvisch, *V.* Chétodon argus, VIII, 127.
Ceylan, *V.* Labre ceylan, VI, 197.
Chaboisseau, *V.* Cyprin jesse, XI, 53.
Chabot, *V.* Cotte chabot, V, 324.
— de l'Inde, *V.* Aspidophoroïde tranquebar, V, 295.
Chabrontère, *V.* Péristédion chabrontère, VI, 65.
Chadri, *V.* Scare chadri, VI, 327.
Chætodon alepidotus, *V.* Rhombe alépidote, IV, 61.
— arcuanus, *V.* Lutjan arauna, VIII, 437.
— armatus, *V.* Énoplose white, VIII, 212.
— aureus, *V.* Pomacanthe doré, VIII, 185.
— bicolor, *V.* Holacanthe bicolor, VIII, 201.
— bicoloratus, *V.* Holacanthe bicolor, VIII, 201.
— bifasciatus, *V.* Holocentre rabaji, VIII, 443.
— Boddaerti, *V.* Acanthopode boddaert, VIII, 234.
— canaliculatus, *V.* Chétodon soufflet, VIII, 117.
— canescens, *V.* Pomacanthe grisón, VIII, 183.
— capistratus, *V.* Chétodon bridé, VIII, 142.
— collaris, *V.* Chétodon collier, VIII, 142.
— dux, *V.* Holacanthe duc, VIII, 201.
— falcatus, *V.* Chétodon faucheur, VIII, 117.
— glaucus, *V.* Acanthinion bleu, VIII, 158.
— lanceolatus, *V.* Chevalier américain, VIII, 82.
— longirostris, *V.* Chétodon soufflet, VIII, 117.
— lutescens, *V.* Pomacanthe jaunâtre, VIII, 185.
— maculatus, *V.* Glyphisodon kakaitsel, VIII, 214.
— maculosus, *V.* Holacanthe aruset, VIII, 201.
— mesoleucos, *V.* Chétodon hadjau, VIII, 135.
— mesomelas, *V.* Holocanthe mulat, VIII, 201.
— nigricans, *V.* Acanthure noiraud, VIII, 221.
— nigrofuscus, *V.* Acanthure noiraud, VIII, 221.

Chætodon pavo, *V.* Pomacentre paon, VIII, 168.
— pinnatus, *V.* Chétodon teïra, VIII, 149.
— Plumierii, *V.* Chétodiptère plumier, VIII, 163.
— punctatus, *V.* Chétodon faucheur, VIII, 117.
— rostratus, *V.* Chétodon museau-alongé, VIII, 138.
— rotundatus, *V.* Chétodon rondelle, VIII, 117.
— rotundus, *V.* Chétodon rondelle, VIII, 117.
— saxatilis, *V.* Glyphisodon moucharra, VIII, 214.
— sohar, *V.* Aspisure sohar, VIII, 232.
— striatus, *V.* Chétodon huit-bandes, VIII, 142.
— triostegus, *V.* Acanthure zèbre, VIII, 221.
— unimaculatus, *V.* Chétodon tache-noire, VIII, 117.
— variegatus, *V.* Chétodon à bandes, VIII, 127.
Chagrinée, *V.* Raie chagrinée, I, 110.
Chaînette, *V.* Murénophis chaînette, XI, 124.
Chalcoïde, *V.* Cyprin chalcoïde, X, 373.
Chalgua, *V.* Chimère antarctique, II, 244.
Chalue, *V.* Muge céphale, X, 136.
Chambre de la mort, *V.* Scombre thon, IV, 434.
— de la mort, *V.* Raie mobular, I, 203.
Chameau marin, *V.* Ostracion dromadaire, II, 333.
— marin, *V.* Ostracion quadrangulaire, II, 333.
Chani, *V.* Holocentre chani, VII, 362.
Channo, *V.* Holocentre chani, VII, 362.
Chapelet, *V.* Labre chapelet, VI, 190.
Characinus cyprinoïdes, *V.* Characin carpeau, IX, 348.
— notatus, *V.* Characin mouche, IX, 348.
Charax, *V.* Cyprin hamburge, X, 354.
Charbonnier, *V.* Gade colin, IV, 183.
Chare, *V.* Salmone carpion, IX, 264.
Charius, *V.* Corégone thymalle, IX, 323.
Charman, *V.* Esoce bélone, X, 35.
Charmuth, *V.* Macroptéronote charmuth, IX, 108.

Charr, *V.* Salmone bergforelle, IX, 255.
Chasse, *V.* Raie mobular, I, 203.
— *V.* Scombre thon, IV, 434.
Chat, *V.* Pimélode chat, IX, 124.
— marin, *V.* Squale roussette, II, 8.
— marin des rochers, *V.* Squale rochier, II, 24.
— marin (très-grand), *V.* Squale rochier, II, 24.
— de mer (grand), *V.* Squale roussette, II, 8.
— de mer (grand), *V.* Squale rochier, II, 24.
— de mer (petit), *V.* Squale roussette, II, 8.
— de mer (petit), *V.* Squale rochier, II, 24.
— rochier, *V.* Squale rochier, II, 24.
— rochier mâle, *V.* Squale rochier, II, 24.
Chaudière, *V.* Athérine joël, X, 118.
Chaudrette, *V.* Athérine joël, X, 118.
Chauve, *V.* Amie chauve, IX, 55.
Chauve-souris, *V.* Dactyloptère pirapède, VI, 8.
— *V.* Raie aigle, I, 141.
— marine, *V.* Raie aigle, I, 141.
Cheiroptère, *V.* Dactyloptère pirapède, VI, 8.
Chelinus chelio, *V.* Cheilion doré, VIII, 69.
Chétodon à larges nageoires, *V.* Chétodon vespertilion, VIII, 142.
— anneau, *V.* Holocanthe anneau, VIII, 201.
— arauna, *V.* Lutjan arauna, VIII, 457.
— argenté, *V.* Acanthopode argenté, VIII, 234.
— argentine, *V.* Chétodon huit-bandes, VIII, 142.
— arqué, *V.* Pomacanthe arqué, VIII, 185.
— aruset, *V.* Holacanthe aruset, VIII, 201.
— asfur, *V.* Pomacanthe asfur, VIII, 185.
— bec-alongé, *V.* Chétodon museau-alongé, VIII, 138.
— bigarré, *V.* Chétodon à bandes, VIII, 127.
— chirurgien, *V.* Acanthure chirurgien, VIII, 221.
— cilier, *V.* Holacanthe cilier, VIII, 201.
— daakar, *V.* Chétodon teïra, VIII, 149.
— doré, *V.* Chétodon chili, VIII, 127.
— empereur du Japon, *V.* Holacanthe empereur, VIII, 201.

Chétodon enfumé, *V.* Chétodon forgeron, VIII, 127.
— faucille, *V.* Pomacentre faucille, VIII, 172.
— gahm, *V.* Acanthure noiraud, VIII, 221.
— grison, *V.* Pomacanthe grison, VIII, 183.
— guaperve, *V.* Chevalier américain, VIII, 82.
— jagaque, *V.* Glyphisodon moucharra, VIII, 214.
— mulat, *V.* Holacanthe mulat, VIII, 201.
— museau alongé, *V.* Chétodon soufflet, VIII, 117.
— noiraud, *V.* Acanthure noiraud, VIII, 221.
— nud, *V.* Rhombe alépidote, IV, 61.
— œil de paon, *V.* Chétodon œillé, VIII, 142.
— orbiculaire, *V.* Acanthinion orbiculaire, VIII, 158.
— paon de l'Inde, *V.* Pomacentre paon, VIII, 168.
— paru, *V.* Pomacanthe paru, VIII, 185.
— persien, *V.* Acanthure noiraud, VIII, 221.
— petit-deuil, *V.* Chétodon queue-blanche, VIII, 127.
— rabaji, *V.* Holocentre rabaji, VIII, 443.
— rayé, *V.* Acanthure rayé, VIII, 221.
— rhomboïde, *V.* Acanthinion rhomboïde, VIII, 158.
— ruban, *V.* Chétodon peint, VIII, 135.
— sale, *V.* Pomacanthe sale, VIII, 183.
— seton, *V.* Pomacentre filament, VIII, 172.
— sourcil, *V.* Chétodon vagabond, VIII, 127.
— strié, *V.* Chétodon zèbre, VIII, 142.
— tricolor, *V.* Holacanthe tricolor, VIII, 197.
— veuve coquette, *V.* Holacanthe bicolor, VIII, 201.
— unicorne, *V.* Nason licornet, V, 139.
— zèbre, *V.* Acanthure zèbre, VIII, 221.
Chétodonoïde, *V.* Lutjan chétodonoïde, VII, 220.
— *V.* Plectorhinque chétodonoïde, V, 176.
Cheval marin aiguille, *V.* Syngnathe aiguille, III, 49.
— marin hippocampe, *V.* Syngnathe hippocampe, III, 53.
— marin pipe, *V.* Syngnathe aiguille, III, 49.

Cheval marin pipe, *V.* Syngnathe pipe, III, 49.
— marin serpent, *V.* Syngnathe ophidion, III, 61.
— marin serpent, *V.* Syngnathe barbe, III, 61.
— marin sexangulaire, *V.* Syngnathe barbe, III, 61.
— marin trompette, *V.* Syngnathe trompette, III, 33.
— marin tuyau de plume, *V.* Syngnathe aiguille, III, 49.
Chevanne, *V.* Cyprin jesse, XI, 53.
Chevenne, *V.* Cyprin jesse, XI, 53.
Chevesne, *V.* Cyprin jesse, XI, 53.
Chevillé, *V.* Scombre maquereau, V, 30.
Chicharon, *V.* Caranx trachure, V, 77.
Chiefis, *V.* Lépisostée gavial, X, 68.
Chien de mer aiguillat, *V.* Squale aiguillat, II, 72.
— de mer ange, *V.* Squale ange, II, 103.
— de mer barbillon, *V.* Squale barbillon, II, 39.
— de mer barbu, *V.* Squale barbu, II, 41.
— de mer barbu, *V.* Squale tigré, II, 44.
— de mer bleu, *V.* Squale glauque, I, 285.
— de mer bouclé, *V.* Squale bouclé, II, 89.
— de mer cornu, *V.* Aodon cornu, II, 111.
— de mer écailleux, *V.* Squale écailleux, II, 91.
— de mer émisole, *V.* Squale émissole, II, 33.
— de mer estellé, *V.* Squale émissole, II, 35.
— de mer galonné, *V.* Squale galonné, II, 47.
— de mer glauque, *V.* Squale glauque, I, 285.
— de mer griset, *V.* Squale griset, II, 70.
— de mer humantin, *V.* Squale humantin, II, 80.
— de mer isabelle, *V.* Squale isabelle, II, 51.
— de mer kumal, *V.* Aodon kumal, II, 109.
— de mer liche, *V.* Squale liche, II, 84.
— de mer marteau, *V.* Squale marteau, II, 53.
— de mer massasa, *V.* Aodon massasa, II, 109.
— de mer milandre, *V.* Squale milandre, II, 29.
— de mer moucheté, *V.* Squale barbu, II, 41.
— de mer nez, *V.* Squale long-nez, II, 1.
— de mer œillé, *V.* Squale œillé, II, 49.
— de mer pantouflier, *V.* Squale pantouflier, II, 59.

Chien de mer perlon, *V.* Squale perlon, II, 6.
— de mer renard, *V.* Squale renard, II, 67.
— de mer requin, *V.* Squale requin, I, 225.
— de mer roussette, *V.* Squale roussette, II, 8.
— de mer sagre, *V.* Squale sagre, II, 78.
— de mer scie, *V.* Squale scie, II, 93.
— de mer tigre, *V.* Squale tigré, II, 44.
— de mer très-grand, *V.* Squale très-grand, I, 280.
— marin (petit), *V.* Squale roussette, II, 8.
Chicpa, *V.* Clupée alose, X, 218.
Chietsevisch, *V.* Holacanthe duc, VIII, 201.
Chili, *V.* Chétodon chili, VIII, 127.
— *V.* Mugiloïde chili, X, 147.
— *V.* Pimélode chili, IX, 146.
— *V.* Spare chili, VII, 40.
Chimæra argentea, *V.* Chimère arctique, II, 233.
— callorhinchus, *V.* Chimère antarctique, II, 244.
— monstrosa, *V.* Chimère arctique, II, 233.
Chineesche vissch, *V.* Gobie schlosser, IV. 393.
Chinesische rohrfisch, *V.* Aulostome chinois, X, 98.
Chinois, *V.* Aulostome chinois, X, 98.
— *V.* Baliste chinois, II, 187.
— *V.* Bostryche chinois, V, 184.
— *V.* Chetodon chinois, VIII, 149.
— *V.* Clupanodon chinois, X, 249.
— *V.* Coryphène chinois, V, 269.
— *V.* Labre chinois, VI, 237.
— *V.* Lutjan chinois, VII, 207.
— *V.* Pleuronecte chinois, VIII, 327.
— *V.* Scombre chinois, V, 29.
— *V.* Silure chinois, IX, 104.
— *V.* Spare chinois, VII, 89.
— *V.* Synode chinois, X, 53.
— *V.* Tachysure chinois, IX, 187.
Chinoise, *V.* Colubrine chinoise, IX, 52.
— *V.* Raie chinoise, I, 210.
— *V.* Sphyrène chinoise, X, 60.

Chirocentre, *V.* Ésoce chirocentre, X, 48.
Chironecte, *V.* Lophie chironecte, II, 144.
Chirurgien, *V.* Acanthure chirurgien, VIII, 221.
Chloris, *V.* Caraux chloris, VIII, 417.
Chloroptère, *V.* Spare chloroptère, VII, 102.
Choram, *V.* Ésoce bélone, X, 55.
Christophoron, *V.* Zée forgeron, VIII, 255.
Chromis, *V.* Persèque umbre, VIII, 44.
— *V.* Scène chromis, VII, 317.
— *V.* Spare marron, VII, 95.
Chrysinus, *V.* Cheilion doré, VIII, 69.
Chrysomélane, *V.* Spare chrysomélane, VII, 114.
Chrysomelanus piscis, *V.* Spare chrysomélane, VII, 114.
Chrysophrys, *V.* Spare dorade, VI, 388.
Chrysoptère, *V.* Cheilodiptère chrysoptère, VI, 291.
— *V.* Clupée chrysoptère, X, 233.
— *V.* Lutjan chrysoptère, VII, 203.
Chrysurus, *V.* Coryphène chrysurus, V, 239.
Chub, *V.* Cyprin chub, XI, 78.
— *V.* Holocentre philadelphien, VII, 402.
Ciambetta, *V.* Squale marteau, II, 53.
Ciblia, *V.* Gade morue, IV, 121.
Cilié, *V.* Holocentre cilié, VII, 390.
Ciliée, *V.* Scène ciliée, VII, 314.
Cilier, *V.* Holacanthe cilier, VIII, 201.
Cimbre, *V.* Gade cimbre, IV, 217.
Cinædus candâ lunatâ, *V.* Spare denté, VII, 63.
— Rondeletii, *V.* Labre canude, VI, 247.
Cineirous, *V.* Cirrhite tacheté, IX, 3.
Cingle, *V.* Diptérodon zingel, VII, 127.
Cinq-épines, *V.* Labre cinq-épines, VI, 237.
— raies, *V.* Holocentre cinq-raies, VII, 376.
— taches, *V.* Hémiptéronote cinq-taches, V, 276.
— taches, *V.* Labre cinq-taches, VI, 254.
Cirronius, *V.* Girrhite tacheté, IX, 3.
Citharus, *V.* Pleuronecte limande, VIII, 310.
Citula, *V.* Zée forgeron, VIII, 255.

Citus, *V.* Cotte chabot, V, 324.
Ckams-wels, *V.* Silure glanis, IX, 75.
Claria fluviatilis, *V.* Gade lote, IV, 209.
Clarias, *V.* Macroptéronote charmuth, IX, 108.
Clavelade, *V.* Raie bouclée, I, 174.
Clavière, *V.* Spare clavière, VII, 102.
Clupanodon thrissa, *V.* Clupanodon cailleu-tassart, X, 249.
Clupe alose, *V.* Clupée alose, X, 218.
— anchois, *V.* Clupée anchois, X, 229.
— apalike, *V.* Clupée apalike, X, 233.
— bande d'argent, *V.* Clupée athérinoïde, X, 233.
— bélame, *V.* Clupée bélame, X, 233.
— cailleu-tassart, *V.* Clupanodon cailleu-tassart, X, 249.
— hareng, *V.* Clupée hareng, X, 192.
— hareng de la Chine, *V.* Clupanodon chinois, X, 249.
— lysan, *V.* Clupée dorab, X, 233.
— myste, *V.* Myste clupéoïde, X, 245.
— sardine, *V.* Clupée sardine, X, 215.
Clupea africana, *V.* Clupanodon africain, X, 249.
— caudâ cuneiformi, *V.* Clupée des tropiques, X, 233.
— corpore ovato, *V.* Clupanodon cailleu-tassart, X, 249.
— cyprinoïdes, *V.* Clupée apalike, X, 233.
— encrasicolus, *V.* Clupée anchois, X, 229.
— fallax, *V.* Clupée feinte, X, 225.
— mystus, *V.* Myste clupéoïde, X, 245.
— setirostris, *V.* Clupée bélame, X, 233.
— sima, *V.* Serpe argentée, X, 258.
— sinensis, *V.* Clupanodon chinois, X, 249.
— sprattus, *V.* Clupée sardine, X, 215.
— thrissa, *V.* Clupanodon cailleu-tassart, X, 249.
— tyberina, *V.* Clupée alose, X, 218.
— villosa, *V.* Salmone lodde, IX, 274.
— vittargentea, *V.* Clupée raie d'argent, X, 233.
Clupéoïde, *V.* Corégone clupéoïde, XI, 188.

Clupéoïde, *V.* Cyprin clupéoïde, X, 373.
— *V.* Myste clupéoïde, X, 245.
Coalfish, *V.* Gade colin, IV, 183.
Cobite franche barbotte, *V.* Cobite loche, IX, 10.
— gros-yeux, *V.* Anableps surinam, IX, 34.
— limoneux, *V.* Fundule mudfish, IX, 49.
— loche, *V.* Cobite tænia, IX, 10.
— misgurn, *V.* Misgurne fossile, IX, 22.
Cobitis aculeata, *V.* Cobite tænia, IX, 10.
— anableps, *V.* Anableps surinam, IX, 34.
— barbatula, *V.* Cobite loche, IX, 10.
— barbatula aculeata, *V.* Cobite tænia, IX, 10.
— fluviatilis, *V.* Cobite loche, IX, 10.
— fossilis, *V.* Misgurne fossile, IX, 22.
— heteroclita, *V.* Fundule mudfish, IX, 49.
— japonica, *V.* Fundule japonois, IX, 49.
— pungens, *V.* Cobite tænia, IX, 10.
Cocchon, *V.* Trigle grondin, VI, 45.
Cocco, *V.* Trigle milan, VI, 51.
Coccyx alter, *V.* Trigle gurnau, VI, 45.
Cocher, *V.* Chétodon cocher, VIII, 155.
Cochon, *V.* Ostracion triangulaire, II, 299.
— de mer, *V.* Ostracion deux-aiguillons, II, 326.
— de mer, *V.* Ostracion trois-aiguillons, II, 326.
Cock, *V.* Labre cock, VI, 247.
— Cornubiensium, *V.* Labre cock, VI, 247.
— padd, *V.* Cycloptère lompe, III, 67.
Coco, *V.* Pimélo le bagre, IX, 124.
Cod, *V.* Gade callarias, IV, 174.
— fish, *V.* Gade callarias, IV, 174.
Cœli speculator, *V.* Uranoscope rat, IV, 92.
Coffre à bec, *V.* Ostracion à museau alongé, II, 317.
— à perles, *V.* Ostracion trigone, II, 326.
— bossu, *V.* Ostracion bossu, II, 324.
— chameau marin, *V.* Ostracion dromadaire, II, 333.
— chameau marin, *V.* Ostracion quadrangulaire, II, 333.

Coffre deux-piquans, *V.* Ostracion deux-aiguillons, II, 326.
— deux piquans, *V.* Ostracion trois-aiguillons, II, 326.
— lisse, *V.* Ostracion triangulaire, II, 299.
— maillé, *V.* Ostracion maillé, II, 312.
— quadrangulaire sans épines, *V.* Ostracion moucheté, II, 321.
— quadrangulaire à quatre épines, *V.* Ostracion quadrangulaire, II, 333.
— quadrangulaire à quatre tubercules, *V.* Ostracion quatre-tubercules, II, 316.
— quatre-piquans, *V.* Ostracion quatre-aiguillons, II, 330.
— tigré, *V.* Ostracion moucheté, II, 321.
— triangulaire, *V.* Ostracion triangulaire, II, 299.
— triangulaire sans épines, *V.* Ostracion triangulaire, II, 299.
— triangulaire chagriné à deux épines, *V.* Ostracion trois-aiguillons, II, 326.
— triangulaire chagriné à deux épines, *V.* Ostracion deux-aiguillons, II, 326.
— triangulaire à trois épines, *voyez* Ostracion quatre-aiguillons, II, 330.
— triangulaire à trois épines, *V.* Ostracion lister, II, 330.
— triangulaire à quatre épines, *V.* Ostracion quatre-aiguillons, II, 330.
Coguoil, *V.* Scombre maquereau, V, 24.
Cola, *V.* Clupée alose, X, 218.
Colefish, *V.* Gade colin, IV, 183.
Coleret, *V.* Persèque perche, VIII, 23.
Colfish Anglorum, *V.* Gade colin, IV, 183.
Colias, *V.* Scombre maquereau, V, 24.
Colin, *V.* Gade colin, IV, 183.
Collano, *V.* Acipensère huso, II, 272.
Colleret, *V.* Corégone thymalle, IX, 323.
— *V.* Cyprin carpe, X, 290.
— *V.* Esoce brochet, X, 20.
— *V.* Salmone gædeu, IX, 264.

Collerets, *V.* Centropome sandat, VII, 239.
Collibranche, *V.* Sphagebranche museau-pointu, XI, 141.
Collier, *V.* Chétodon collier, VIII, 142.
Colpesce, *V.* Acipensère huso, II, 272.
Colubrine, *V.* Murénophis colubrine, XI, 124.
Comber, *V.* Labre combre, VI, 265.
Combre, *V.* Labre combre, VI, 265.
Combrière, *V.* Scombre thon, IV, 434.
Come, *V.* Pleuronecte plie, VIII, 320.
Commerson, *V.* Lophie commerson, II, 147.
— *V.* Scombre commerson, IV, 427.
Commersonnien, *V.* Cyprin commersonnien, XI, 78.
— *V.* Exocet commersonnien, X, 158.
— *V.* Labre commersonnien, VI, 204.
— *V.* Pimélode commersonnien, IX, 129.
— *V.* Pleuronecte commersonnien, VIII, 352.
— *V.* Scombéroïde commersonnien, V, 69.
— *V.* Stoléphore commersonnien, X, 131.
Concirrus, *V.* Cirrhite tacheté, IX, 3.
Concordita, *V.* Muge céphale, X, 136.
Conducteur du requin, *V.* Centronote pilote, V, 402.
Conducteurs des æglefins, *V.* Gade capelan, IV, 174.
— des morues, *V.* Gade capelan, IV, 174.
Conger eel, *V.* Murène congre, III, 347.
Congre, *V.* Murène congre, III, 347.
Cops, *V.* Acipensère esturgeon, II, 257.
Copse, *V.* Acipensère huso, II, 272.
Copso, *V.* Acipensère huso, II, 272.
Coq, *V.* Zée forgeron, VIII, 255.
— de mer, *V.* Gal verdâtre, VIII, 263.
Coquette des isles américaines, *V.* Chétodon bridé, VIII, 142.
Coquillade, *V.* Blennie coquillade, IV, 265.
Coracinus, *V.* Persèque umbre, VIII, 44.
— *V.* Sciène umbre, VII, 317.
— brasiliensis, *V.* Sciène chromis, VII, 317.

Coracinus Gesneri, *V.* Sciène umbre, VII, 317.
— niger, *V.* Persèque umbre, VIII, 44.
— niger Salviani, *V.* Sciène umbre, VII, 317.
— Salviani, *V.* Persèque umbre, VIII, 44.
Coras, *V.* Cyprin hamburge, X, 354.
Corax, *V.* Trigle hirondelle, VI, 40.
Corbeau, *V.* Sciène umbre, VII, 317.
— de mer, *V.* Sciène umbre, VII, 317.
— de mer, *V.* Trigle hirondelle, VI, 40.
— marin, *V.* Persèque umbre, VIII, 44.
Corcerons, *V.* Raie bouclée, I, 174.
Corde, *V.* Raie bouclée, I, 174.
— flottante, *V.* Raie bouclée, I, 174.
Cordes par fond, *V.* Raie bouclée, I, 174.
Cordiers, *V.* Raie bouclée, I, 174.
Cordon-jaune, *V.* Mulle cordon-jaune, VI, 108.
Coregonus albula, *V.* Corégone able, IX, 333.
— amboinensis, *V.* Characin double-mouche, IX, 348.
— peled, *V.* Corégone able, IX, 333.
Coretta alba Pisonis, *V.* Scombre thon, IV, 434.
Cornu, *V.* Aodon cornu, II, 111.
— *V.* Blennie cornu, IV, 260.
— *V.* Chétodon cornu, VIII, 117.
— *V.* Macroramphose cornu, IX, 172.
Cornubien, *V.* Labre cornubien, VI, 217.
Coro, *V.* Sciène coro, VII, 314.
Coiocoraca, *V.* Sciène coro, VII, 314.
Corocoro, *V.* Sciène coro, VII, 314.
Corp, *V.* Sciène umbre, VII, 317.
Corpen, *V.* Scombre thon, IV, 434.
Corpon, *V.* Scombre thon, IV, 434.
Corsano, *V.* Trigle hirondelle, VI, 40.
Corsavo, *V.* Trigle hirondelle, VI, 40.
Corvetto, *V.* Persèque umbre, VIII, 44.
Corvo, *V.* Sciène umbre, VII, 317.
— *V.* Persèque umbre, VIII, 44.
— di fortiera, *V.* Sciène umbre, VIII, 317.
Corvus, *V.* Trigle hirondelle, VI, 40.
Coryphæna aurata, *V.* Coryphène doradon, V, 236.

Coryphæna equiselis, *V.* Coryphène doradon, V, 236.
— fasciolata, *V.* Coryphène ondé, V, 253.
— hemiptera, *V.* Hémiptéronote gmelin, V, 281.
— japonica, *V.* Coryphénoïde hottuynien, V, 283.
— pentadactyla, *V.* Hémiptéronote cinq-taches, V, 276.
— velifera, *V.* Oligopode vélifère, IV, 311.
— virens, *V.* Coryphène verd, V, 272.
Coryphène à bouclier, *V.* Coryphène casqué, V, 272.
— à demi-nageoires, *V.* Hémiptéronote gmelin, V, 281.
— branchiostége, *V.* Coryphénoïde hottuynien, V, 283.
— cinq-taches, *V.* Hémiptéronote cinq-taches, V, 276.
— dofin, *V.* Coryphène hippurus, V, 229.
— éventail, *V.* Oligopode vélifère, IV, 311.
— lampuge, *V.* Coryphène pompile, V, 255.
— paon de mer, *V.* Coryphène plumier, V, 260.
— rasoir bleu, *V.* Coryphène bleu, V, 258.
— rason, *V.* Coryphène rasoir, V, 262.
— rechigné, *V.* Coryphène camus, V, 267.
Coryphænoïdes rupestris, *V.* Macroure berglax, V, 220.
Coryphénoïde, *V.* Coryphénoïde hottuynien, V, 283.
Coryphus argenteus, *V.* Coryphène scombéroïde, V, 248.
Corystion, *V.* Trachine vive, IV, 101.
— ventricosus, *V.* Trigle hirondelle, VI, 40.
Côte, *V.* Doras côte, IX, 149.
Cotte armé, *V.* Aspidophore armé, V, 286.
— grognard, *V.* Cotte grognant, V, 300.
— lisiza, *V.* Aspidophore lisiza, V, 291.
— raked, *V.* Cotte insidiateur, V, 318.
Cottus brodamus, *V.* Aspidophore armé, V, 286.
— cataphractus, *V.* Aspidophore armé, V, 286.

Cottus gobio, *V.* Cotte chabot, V, 324.
— japonicus, *V.* Aspidophore lisiza, V, 291.
— massiliensis, *V.* Scorpène marseilloise, V, 347.
— monopterygius, *V.* Aspidophoroïde tranquebar, V, 295.
— pinnâ secundâ dorsi albâ, *V.* Callionyme lyre, IV, 69.
— scorpioïdes, *V.* Cotte quatre-cornes, V, 312.
— squamosus rostro bifido, *V.* Scorpène volante, V, 375.
Cotyléphore, *V.* Silure cotyléphore, IX, 99.
Couaga, *V.* Chétodon couaga, VIII, 446.
Couchou, *V.* Ostracion triangulaire, II, 299.
Coueou, *V.* Trigle milan, VI, 51.
— *V.* Raie coucou, VIII, 377.
Coulac, *V.* Clupée alose, X, 218.
Coup, *V.* Scombre thon, IV, 434.
Couple, *V.* Scombre thon, IV, 434.
— (grand), *V.* Scombre thon, IV, 434.
Courantille, *V.* Scombre thon, IV, 434.
Courbedos, *V.* Pogonathe courbine, IX, 154.
Courbin, *V.* Pogonathe courbine, IX, 154.
Courbine, *V.* Pogonathe courbine, IX, 154.
Cous, *V.* Pimélode cous, IX, 140.
Cousepar, *V.* Xystère brun, X, 267.
Cousue, *V.* Pétromyzon noir, VIII, 371.
Coutai, *V.* Anableps surinam, IX, 34.
Couteau, *V.* Cyprin couteau, XI, 53.
Crabe de Biaritz, *V.* Scorpène truite, V, 362.
Cradeau, *V.* Clupée sardine, X, 215.
Cramp-ray, *V.* Raie torpille, I, 111.
Crapaud, *V.* Raie aigle, I, 141.
— de mer, *V.* Raie aigle, I, 141.
— de mer, *V.* Scorpène horrible, V, 335.
— marin, *V.* Diodon tacheté, III, 17.
Crapaudine, *V.* Anarhique loup, IV, 31.
Créac, *V.* Acipensère esturgeon, II, 257.
— de buse, *V.* Squale ange, II, 103.
Crénilabe, *V.* Muge crénilabe, X, 136.
Crested blenny, *V.* Blennie coquillade, IV, 265.

Crête, *V.* Blennie coquillade, IV, 265.
Croissant, *V.* Labre croissant, VI, 190.
— *V.* Lutjan croissant, VII, 186.
— *V.* Pomacentre croissant, VIII, 172.
— *V.* Tétrodon croissant, II, 369.
Croker, *V.* Scène croker, VII, 317.
Crowfish, *V.* Persèque nimbre, VIII, 44.
Crucian, *V.* Cyprin hamburge, X, 354.
Cruménophthalme, *V.* Caranx cruménophthalme, VIII, 417.
Csuka, *V.* Ésoce brochet, X, 20.
Cubricumba, *V.* Pleuronecte grandes-écailles, VIII, 352.
— *V.* Pleuronecte argus, VIII, 352.
Cuculus, *V.* Trigle grondin, VI, 45.
— *V.* Trigle milan, VI, 51.
— lyræ species, *V.* Trigle grondin, VI, 45.
— minor, *V.* Trigle grondin, VI, 45.
Cuir, *V.* Cyprin à cuir, X, 326.
Cuirassé, *V.* Centrisque cuirassé, III, 114.
Cuirassier plécoste, *V.* Loricaire sétifère, IX, 176.
Cumberland, *V.* Salmone cumberland, XI, 186.
Cunnula, *V.* Muge céphale, X, 136.
Cuning, *V.* Spare cuning, VII, 56.
Curaçao, *V.* Chétodon curaçao, VIII, 106.
Curassavien, *V.* Baliste curassavien, II, 198.
Curimate, *V.* Characin curimate, IX, 357.
Cuvier, *V.* Raie cuvier, I, 191.
Cyanoptère, *V.* Cheilodiptère cyanoptère, VI, 296.
Cyclopterus dentex, *V.* Cycloptère denté, III, 82.
— musculus, *V.* Cycloptère souris, VIII, 393.
— nudus, *V.* Cycloptère double épine, III, 80.
Cyclostome, *V.* Bodian cyclostome, VII, 291.
— *V.* Malle cyclostome, VI, 105.
Cylindrique, *V.* Scène cylindrique, VII, 317.
Cynocephalus albus, *V.* Squale requin, I, 225.
— glaucus, *V.* Squale glauque, I, 285.
Cynodon, *V.* Spare cynodon, VII, 72.
Cyprianos, *V.* Cyprin carpe, X, 290.

Cyprin azuré, *V.* Cyprin américain, XI, 53.
— bierkna, *V.* Cyprin large, XI, 78.
— bordelière, *V.* Cyprin large, XI, 78.
— bordelière, *V.* Cyprin sope, XI, 78.
— cabot, *V.* Cyprin barbeau, X, 320.
— chevanne, *V.* Cyprin chub, XI, 78.
— cylindrique, *V.* Cyprin céphale, X, 354.
— doré de la Chine, *V.* Cyprin doré, X, 360.
— idbare, *V.* Cyprin ide, X, 382.
— labe, *V.* Cyprin labéo, X, 373.
— large, *V.* Cyprin brème, XI, 53.
— orfe, *V.* Cyprin orphe, X, 373.
— petite-tête, *V.* Cyprin leptocéphale, X, 373.
— plestie, *V.* Cyprin large, XI, 78.
— roussarde, *V.* Cyprin nilotique, X, 382.
— rousse, *V.* Cyprin rougeâtre, X, 382.
— sarve, *V.* Cyprin rotengle, X, 382.
— sauteur, *V.* Cyprin gonorhynque, X, 382.
— tanche-dorée, *V.* Cyprin tanchor, X, 344.
— varié, *V.* Cyprinodon varié, X, 269.
Cyprinoïde, *V.* Gobie cyprinoïde, IV, 389.
— *V.* Mormyre cyprinoïde, XI, 99.
Cyprinos, *V.* Cyprin carpe, X, 292.
Cyprinus aculeatus, *V.* Cyprin pigo, XI, 78.
— alburnus, *V.* Cyprin able, XI, 53.
— amarus, *V.* Cyprin bouvière, XI, 53.
— aspius, *V.* Cyprin aspe, XI, 53.
— ballerus, *V.* Cyprin sope, XI, 78.
— barbus, *V.* Cyprin barbeau, X, 320.
— bjorkna, *V.* Cyprin large, XI, 78.
— bipunctatus, *V.* Cyprin spirlin, XI, 53.
— brama, *V.* Cyprin brème, XI, 53.
— capito, *V.* Cyprin barbeau, X, 320.
— capœta, *V.* Cyprin capoet, X, 344.
— carassius, *V.* Cyprin hamburge, X, 354.
— carpio, *V.* Cyprin carpe, X, 290.
— citrosus, *V.* Cyprin voncondre, X, 344.
— clupeoïdes, *V.* Cyprin chalcoïde, X, 373.
— coriaceus, *V.* Cyprin à cuir, X, 326.
— cubitalis, *V.* Cyprin jesse, XI, 53.

Cyprinus cultratus, *V.* Cyprin couteau, XI, 55.
— dentex, *V.* Characin denté, IX, 348.
— erythrophthalmus, *V.* Cyprin rotengle, X, 382.
— falcatus, *V.* Cyprin faucille, XI, 78.
— gibelio, *V.* Cyprin gibèle, X, 373.
— gobio, *V.* Cyprin goujon, X, 335.
— grislagine, *V.* Cyprin dobule, X, 382.
— idbarus, *V.* Cyprin ide, X, 382.
— idus, *V.* Cyprin ide, X, 382.
— jeses, *V.* Cyprin jesse, XI, 53.
— latus, *V.* Cyprin hamburge, X, 354.
— leuciscus, *V.* Cyprin vaudoise, X, 382.
— macrophthalmus, *V.* Cyprin gros-yeux, X, 360.
— macrophthalmus, *V.* Cyprin téleseope, X, 360.
— marænula, *V.* Corégone marénule, IX, 333.
— minimus, *V.* Cyprin aphye, X, 382.
— mucosus nigrescens, *V.* Cyprin tanche, X, 335.
— mursa, *V.* Cyprin murse, X, 329.
— nigroauratus, *V.* Cyprin mordoré, X, 354.
— nobilis, *V.* Cyprin carpe, X, 290.
— nudus, *V.* Cyprin à cuir, X, 326.
— orfus, *V.* Cyprin orphe, X, 373.
— phoxinus, *V.* Cyprin véron, X, 382.
— pigus, *V.* Cyprin pigo, XI, 78.
— rivularis, *V.* Cyprin goléian, X, 373.
— rufescens, *V.* Cyprin nilotique, X, 382.
— rutilus, *V.* Cyprin rougeâtre, X, 382.
— sucetta, *V.* Cyprin sucet, XI, 78.
— tinca, *V.* Cyprin tanche, X, 335.
— tinca, *V.* Cyprin tanchor, X, 344.
— tincauratus, *V.* Cyprin tanchor, X, 344.

D

Daakar, *V.* Chétodon teïra, VIII, 149.
Dab, *V.* Pleuronecte limande, VIII, 310.
Dace, *V.* Cyprin vaudoise, X, 382.
Daine, *V.* Persèque umbre, VIII, 44.

Damo, *V.* Caranx glauque, V, 86.
Danois, *V.* Gade danois, IV, 204.
Dard, *V.* Cyprin vaudoise, X, 382.
Dare, *V.* Cyprin vaudoise, X, 382.
Darne, *V.* Scombre thon, IV, 434.
Dasybatus, *V.* Raie batis, I, 47.
— *V.* Raie bouclée, I, 174.
— *V.* Raie miralet, I, 102.
— *V.* Raie ronce, I, 107.
Daubenton, *V.* Caranx daubenton, V, 94.
Dawatschan, *V.* Salmone truite, IX, 236.
Décacanthe, *V.* Bodian décacanthe, VII, 291.
— *V.* Lutjan décacanthe, VII, 193.
Décadactyle, *V.* Polynème décadactyle, 10, 172.
Deep water fish, *V.* Clupée apalike, X, 233.
Demi-disque, *V.* Labre demi-disque, VI, 197.
Demi-folle, *V.* Gade colin, IV, 283.
Demi-lune, *V.* Spare demi-lune, VII, 189.
Demi-muscau, *V.* Esoce espadon, X, 42.
Demoiselle, *V.* Salmone saumon, IX, 197.
— *V.* Squale pantoufflier, II, 59.
Dendera, *V.* Mormyre dendera, XI, 99.
Dentalis, *V.* Spare denté, VII, 63.
Denté, *V.* Characin denté, IX, 348.
— *V.* Cheiline scare, VI, 275.
— *V.* Cycloptère denté, III, 82.
— *V.* Pleuronecte denté, VIII, 352.
— *V.* Spare denté, VII, 63.
— *V.* Spare pagel, VII, 14.
Dentelé, *V.* Spare denté, VII, 63.
— *V.* Squale dentelé, II, 87.
Dentex, *V.* Spare denté, VII, 63.
Dentice, *V.* Spare denté, VII, 63.
Denticulé, *V.* Scare denticulé, VI, 327.
Dentillac, *V.* Spare denté, VII, 63.
Derbio, *V.* Caranx glauque, V, 86.
Der kieferwurm, *V.* Petromyzon lamproyon, I, 34.
Désarmé, *V.* Agénéiose désarmé, IX, 168.
Desfontaines, *V.* Spare desfontaines, VII, 114.

Deux-aiguillons, *V.* Ostracion deux-aiguillons, II, 326.
— bandes, *V.* Labre deux bandes, VI, 197.
— bandes, *V.* Mulle deux-bandes, VI, 105.
— croissans, *V.* Labre deux-croissans, VI, 270.
— dents, *V.* Lutjan deux-dents, VII, 207.
— dents courte épine, *V.* Diodon atinga, III, 3.
— dents courte épine, *V.* Diodon orbe, III, 20.
— dents hérisson, *V.* Diodon orbe, III, 20.
— dents longue épine, *V.* Diodon atinga, III, 3.
— dents longue épine, *V.* Diodon holocanthe, III, 14.
— lignes, *V.* Achire deux-lignes, VIII, 367.
— piquans, *V.* Holacanthe deux-piquans, VIII, 201.
— piquans, *V.* Syngnathe deux piquans, III, 53.
— taches, *V.* Silure deux-taches, IX, 96.
— tubercules, *V.* Ostracion deux tubercules, II, 319.
Deverekesegi, *V.* Cyprin jesse, XI, 53.
Diable de mer, *V.* Lophie baudroie, II, 116.
— *V.* Raie banksienne, III, 147.
— *V.* Raie mobular, I, 205.
— *V.* Scorpène américaine, V, 367.
Diacanthe, *V.* Holocentre diacanthe, VII, 397.
— *V.* Lutjan diacanthe, VII, 220.
— *V.* Persèque diacanthe, VIII, 50.
Diadème, *V.* Holocentre diadème, VII, 397.
Diagramme, *V.* Lutjan diagramme, VII, 18.
Diane, *V.* Labre diane, VI, 265.
Dianème, *V.* Louchure dianème, VI, 118.
Diavolo di mare, *V.* Lophie baudroie, II, 116.
Didactyle, *V.* Scorpène didactyle, V, 369.
Dierad el bahr, *V.* Exocet sauteur, X, 158.
Digramme, *V.* Labre digramme, VI, 259.
Dikkopf, *V.* Cyprin jesse, XI, 53.
Dil balnek, *V.* Pleuronecte sole, VIII, 312.
Diodon atinga holocanthus, *V.* Diodon holocanthe, III, 14.
— hystrix, *V.* Diodon holocanthe, III, 14.

Diodon hystrix, *V.* Diodon orbe, III, 20.
— hystrix reticulatus, *V.* Diodon orbe, III, 20.
— lune, *V.* Chrysotose lune, VIII, 267.
— ocellatus, *V.* Tétrodon croissant, II, 569.
— ocellatus, *V.* Tetrodon rayé, II, 569.
Dipterodon asper, *V.* Dipterodon apron, VII, 127.
Divel, *V.* Cyprin jesse, XI, 55.
Djantan, *V.* Chétodon cornu, VIII, 117.
Dobel, *V.* Cyprin dobule, X, 382.
Dobeler, *V.* Cyprin dobule, X, 382.
Dobule, *V.* Cyprin dobule, X, 382.
Doemac, *V.* Pimélode doemac, IX, 140.
Doebel, *V.* Cyprin ide, X, 382.
Doeri, *V.* Diodon orbe, III, 20.
Doeri-nja, *V.* Diodon orbe, III, 20.
Doigt-de-nègre, *V.* Pimélode doigt-de-nègre, IX, 129.
Dolomieu, *V.* Microptère dolomieu, VII, 332.
Dolphin, *V.* Coryphène hippurus, V, 229.
Dombey, *V.* Gastrobranche dombey, V, 505.
Donderpad, *V.* Cotte scorpion, V, 505.
Donner krote, *V.* Cotte scorpion, V, 505.
Donzelle barbue, *V.* Ophidie barbu IV, 3.
— imberbe, *V.* Ophidie imberbe, IV, 5.
— trompe, *V.* Macrognathe aiguillonné, IV, 10.
— unernak, *V.* Ophidie unernak, IV, 5.
Donzellina, *V.* Gade mustelle, IV, 217.
— *V.* Labre girelle, VI, 224.
Dootvjoo, *V.* Misgurne fossile, IX, 22.
Doppel band, *V.* Lutjan jourdin, VII, 215.
— fleck, *V.* Characin double-mouche, IX, 548.
Doppelte halskieme, *V.* Sphagebranche museau-pointu, XI, 141.
Dorab, *V.* Clupée dorab, X, 233.
Dorade, *V.* Sparé dorade, VI, 388.
— (petite), *V.* Coryphène scombéroïde, V, 248.
Doré, *V.* Centropome doré, VII, 293.
— *V.* Cheilion doré, VIII, 69.
— *V.* Cyprin doré, X, 380.
— *V.* Holocentre doré, VII, 408.

Doré, *V.* Scombre doré, V, 62.
— de la Chine, *V.* Cyprin doré, X, 360.
— gal. *V.* Gal verdâtre, VIII, 263.
— gal à longs cheveux, *V.* Zée à longs cheveux, VIII, 249.
— le coq, *V.* Argyréiose vomer, VIII, 243.
— poisson saint-pierre, *V.* Zée forgeron, VIII, 255.
— quadrangulaire, *V.* Sélène quadrangulaire, VIII, 240.
— rusé, *V.* Zée rusé, VIII, 249.
— sanglier, *V.* Capros sanglier, VIII, 272.
Dorée, *V.* Zée forgeron, VIII, 255.
— d'étang, *V.* Cyprin tanchor, X, 344.
Dorhundt, *V.* Squale aiguillat, II, 72.
Dormeur, *V.* Gobiomore dormeur, IV, 413.
Dormilliouse, *V.* Raie torpille, I, 111.
Dorn, *V.* Zée forgeron, VIII, 255.
Dorngrundel, *V.* Cobite tænia, IX, 10.
Dorsch, *V.* Gade callarias, IV, 174.
Dos-nud, *V.* Gymnote électrique, III, 187.
Double-aiguillon, *V.* Baliste double-aiguillon, II, 185.
— bosse, *V.* Kyphose double bosse, V, 149.
— bosse, *V.* Lophie double-bosse, II, 144.
— chin-gilt, *V.* Sphagebranche museau-pointu, XI, 141.
— épine, *V.* Cycloptère double-épine, III, 80.
— filament, *V.* Scorpène double-filament, V, 349.
— mouche. *V.* Characin double-mouche, IX, 348.
— tache, *V.* Labre double-tache, VI, 257.
Doneet, *V.* Callionyme lyre, IV, 69.
Dovella, *V.* Labre girelle, VI, 224.
Dover, *V.* Cyprin dobule, X, 382.
Donwing bâtard d'haroke, *V.* Holacanthe duc, VIII, 201.
— formose, *V.* Holacanthe géométrique, VIII, 201.
— hertogin, *V.* Chétodon vagabond, VIII, 127.
— marquis, *V.* Holacanthe anneau, VIII, 201.
— prinz, *V.* Chétodon vagabond, VIII, 127.

Draeunculus, *V.* Callionyme lyre, IV, 69.
Dragon, *V.* Pégase dragon, III, 102.
— *V.* Trachine vive, IV, 101.
— de mer, *V.* Pégase dragon, III, 102.
— de mer, *V.* Trachine vive, IV, 101.
Dragonneau, *V.* Callionyme dragonneau, IV, 78.
Dranguel, *V.* Murène anguille, III, 290.
Dranguet dru, *V.* Murène anguille, III, 290.
Dreg-dolfin, *V.* Cataphracte callichte, IX, 159.
Drége, *V.* Gade merlan, IV, 194.
Dréges, *V.* Trachine vive, IV, 101.
Dréligny, *V.* Centropome loup, VII, 254.
Dreyer, *V.* Corégone wartmann, IX, 333.
Dromadaire, *V.* Ostracion dromadaire, II, 333.
Drum, *V.* Sciène chromis, VII, 317.
Dschirau-malû, *V.* Labre ceylan, VI, 197.
Dschium, *V.* Silure granis, IX, 75.
Duc, *V.* Holacanthe duc, VIII, 201.
Duchesse, *V.* Holacanthe duc, VIII, 201.
Durdo, *V.* Sciène umbre, VII, 317.

E

Écailleux, *V.* Notoptère écailleux, III, 249.
— *V.* Squale écailleux, II, 91
Écharpe, *V.* Baliste écharpe, II, 181.
Échène rémore, *V.* Échénéis rémora, V, 191.
— sucet, *V.* Échénéis naucrate, V, 211.
Echeneis lineata, *V.* Échénéis rayé, V, 217.
— *V.* Pétromyzon lamproie, I, 5.
Échidne, *V.* Murénophis échidne, XI, 124.
Échiquier, *V.* Cobite loche, IX, 10.
— *V.* Labre échiquier, VI, 224.
Écriture, *V.* Lutjan écriture, VII, 207.
Écrivain, *V.* Cyprin nase, XI, 65.
Écureuil, *V.* Lutjan écureuil, VII, 175.
Ecl, *V.* Murène anguille, III, 290.
— pout, *V.* Gade lote, IV, 209.
Églantier, *V.* Raie églantier, III, 139.

Egle, *V.* Persèque perche, VIII, 23.
Eglen, *V.* Persèque perche, VIII, 23.
Egrefinus, *V.* Gade æglefin, IV, 159.
Éguillète, *V.* Ésoce bélone, X, 35.
Ehrl, *V.* Cyprin dobule, X, 382.
Eichhorn-fisch, *V.* Lutjan écureuil, VII, 175.
Einfleck, *V.* Characin curimate, IX, 357.
Ekorkouning, *V.* Holacanthe bicolor, VIII, 201.
Elb butt, *V.* Pleuronecte carrelet, VIII, 348.
Elbute, *V.* Cyprin véron, X, 382.
Electrical eel, *V.* Gymnote électrique, III, 187.
Électrique, *V.* Gymnote électrique, III, 187.
— *V.* Malaptérure électrique, IX, 115.
— *V.* Tétrodon électrique, II, 385.
— *V.* Trichiure électrique, III, 245.
Éléotre, *V.* Gobie éléotre, IV, 380.
Elephant-fish, *V.* Chimère antarctique, II, 244.
Elephantennasse, *V.* Ésoce espadon, X, 42.
Elephas, *V.* Centrisque bécasse, III, 125.
Élevé, *V.* Spare élevé, VII, 40.
Elft, *V.* Clupée alose, X, 218.
— *V.* Cyprin orphe, X, 375.
Ellerling, *V.* Cyprin véron, X, 382.
Elliptique, *V.* Lutjan elliptique, VII, 186.
Elops, *V.* Gomphose bleu, V, 135.
Elritze, *V.* Cyprin véron, X, 382.
Else, *V.* Clupée alose, X, 218.
El volante, *V.* Exocet volant, X, 158.
Elv-kra, *V.* Salmone truite, IX, 236.
Elwe-ritze, *V.* Cyprin véron, X, 382.
Émissole, *V.* Squale émissole, II, 55.
Émoi, *V.* Polynème émoi, X, 172.
Emperador, *V.* Xiphias espadon, IV, 16.
Empereur, *V.* Holacanthe empereur, VIII, 201.
— *V.* Xiphias espadon, IV, 16.
Empetrum, *V.* Blennie pholis, IV, 281.
Empile, *V.* Raie bouclée, I, 174.
Enchelyopus, *V.* Gade motve, IV, 204.
— *V.* Trichiure lepture, III, 255.
— barbatus, *V.* Ophidie barbu, IV, 3.

Enchelyopus flavus imberbis, *V.* Ophidie imberbe, IV, 3.
Encrasicholus, *V.* Clupée anchois, X, 229.
End, *V.* Cyprin ide, X, 382.
Engarre, *V.* Scombre thon, IV, 434.
Engraulis, *V.* Clupée anchois, X, 229.
Ennéacanthe, *V.* Labre ennéacanthe, VI, 208.
— *V.* Scare ennéacanthe, VI, 319.
Ennéadactyle, *V.* Pomacentre ennéadactyle, VIII, 168.
Enneophthalmos cæcus, *V.* Pétromyzon lamproyon, I, 34.
Énoplose, *V.* Chétodon bordé, VIII, 106.
Ensanglanté, *V.* Gobie ensanglanté, IV, 361.
— *V.* Labre ensanglanté, VI, 265.
Épée, *V.* Cépole tænia, IV, 331.
— *V.* Xiphias épée, IV, 26.
— de mer, *V.* Squale scie, II, 93.
Éperlan de mer, *V.* Osmère éperlan, IX, 293.
Éperlanus fluviatilis, *V.* Osmère éperlan, IX, 293.
Éperon, *V.* Centronote éperon, VIII, 427.
— *V.* Holocentre éperon, VII, 414.
Éperonné, *V.* Spare éperonné, VII, 45.
Épervier, *V.* Ésoce brochet, X, 20.
Épinarde, *V.* Gastérostée épinoche, V, 384.
Épine double, *V.* Syngnathe deux piquans, III, 53.
— *V.* Syngnathe hippocampe, III, 53.
Épineuse, *V.* Scorpène épineuse, V, 344.
Épineux, *V.* Caliste épineux, II, 199.
— *V.* Cycloptère épineux, III, 77.
Épinéphèle, *V.* Holocentre épinéphèle, VII, 576.
— bordé, *V.* Holocentre bordé, VII, 414.
— brun, *V.* Holocentre africain, VII, 414.
— brun, *V.* Holocentre brun, VII, 414.
— merra, *V.* Holocentre merra, VII, 414.
— rouge, *V.* Holocentre rouge, VII, 414.
Épinoche, *V.* Gastérostée épinoche, V, 384.

Épinochette, *V.* Gastérostée épinochette, V, 384.
Equisèle, *V.* Coryphène hippurus, V, 229.
Equiselis, *V.* Coryphène hippurus, V, 229.
Erfling, *V.* Cyprin ide, X, 382.
Eriox, *V.* Salmone eriox, IX, 233.
Ersskraper, *V.* Gastérostée spinachie, V, 384.
Erwel, *V.* Cyprin véron, X, 382.
Erythrinus, *V.* Spare pagel, VII, 14.
— polygrammos, *V.* Holocentre sogo, VII, 362.
Erythroptère, *V.* Pimélode érythroptère, IX, 140.
Escher, *V.* Corégone thymalle, IX, 323.
Esoce aiguille écailleuse, *V.* Esoce verd, X, 50.
— cayman, *V.* Lépisostée gavial, X, 68.
— petit espadon, *V.* Esoce espadon, X, 42.
— piquitingue, *V.* Esoce gambarur, X, 42.
— renard, *V.* Synode renard, X, 53.
— robolo, *V.* Lépisostée robolo, X, 68.
— spet, *V.* Sphyrène spet, X, 60.
— verdet, *V.* Esoce verd, X, 50.
Esox brasiliensis, *V.* Esoce espadon, X, 42.
— chilensis, *V.* Lépisostée robolo, X, 68.
— hepsetus, *V.* Esoce gambarur, X, 42.
— lucius, *V.* Esoce brochet, X, 20.
— lucius americanus, *V.* Esoce américain, X, 20.
— malabaricus, *V.* Synode malabar, X, 53.
— marginatus, *V.* Esoce gambarur, X, 42.
— osseus, *V.* Lépisostée gavial, X, 68.
— rostro plagioplateo, *V.* Esoce brochet, X, 20.
— sphyræna, *V.* Sphyrène spet, X, 60.
— synodus, *V.* Synode fascé, X, 53.
Espadon, *V.* Esoce espadon, X, 42.
— *V.* Squale scie, II, 93.
— *V.* Xiphias espadon, IV, 16.
— (petit), *V.* Esoce espadon, X, 42.
Espedon, *V.* Sphyrène spet, X, 60.
Esperlan, *V.* Osmère éperlan, IX, 295.
Essaugue, *V.* Scombre thon, IV, 434.
Esturgeon, *V.* Acipensère esturgeon, II, 257.
Etaliers, *V.* Gade colin, IV, 183.

Étoilé, *V.* Acipensère étoilé, II, 294.
— *V.* Baliste étoilé, II, 178.
— *V.* Baliste verdâtre, II, 213.
— *V.* Bodian étoilé, VII, 295.
— *V.* Scare étoilé, VI, 399.
— *V.* Tétrodon étoilé, II, 350.
— *V.* Tétrodon lagocéphale, II, 366.
Étoilée, *V.* Murénophis étoilée, XI, 124.
Éventail, *V.* Oligopode vélifère, IV, 311.
Exocœtus Commersonii, *V.* Exocet commersonnien, X, 158.
— evolans, *V.* Exocet volant, X, 158.
— exiliens, *V.* Exocet sauteur, X, 158.
— marinus, *V.* Ammodyte appât, III, 355.
— mesogaster, *V.* Exocet météorien, X, 158.
— volitans, *V.* Exocet volant, X, 158.
Exocet muge volant, *V.* Exocet volant, X, 158.
— pirabe, *V.* Exocet volant, X, 158.
Exos, *V.* Acipensère huso, I, 272.
Expausançon, *V.* Batrachoïde tau, IV, 232.

F

Fabro, *V.* Zée forgeron, VIII, 255.
Fabronienne, *V.* Raie fabronienne, III, 142.
Fatela, *V.* Holocentre gaterin, VII, 362.
Faisan de mer, *V.* Pleuronecte turbot, VIII, 342.
Faitan, *V.* Pleuronecte flétan, VIII, 284.
Falciforme, *V.* Monodactyle falciforme, V, 172.
Falcone, *V.* Dactyloptère pirapède, VI, 8.
Fanal, *V.* Trigle milan, VI, 51.
Farène, *V.* Cyprin farène, XI, 53.
Fario, *V.* Salmone truite, IX, 256.
— *V.* Salmone truite-saumonée, IX, 257.
Farre, *V.* Coregone lavaret, IX, 312.
Fascé, *V.* Achire fascé, VIII, 366.
— *V.* Blennie fascé, IV, 260.
— *V.* Caranx fascé, VIII, 417.
— *V.* Centropome fascé, VIII, 441.

Faseé, *V.* Cheilodactyle fascé, IX, 7.
— *V.* Hologymnose fascé, VI, 310.
— *V.* Ophisure fascé, VIII, 396.
— *V.* Ovoïde fascé, II, 402.
— *V.* Pogonias fascé, V, 180.
— *V.* Spare fascé, VII, 72.
— *V.* Synode fascé, X, 53.
Father-lasher, *V.* Cotte scorpion, V, 305.
Faucheur, *V.* Chétodon faucheur, VIII, 117.
— *V.* Labre faucheur, VI, 184.
— *V.* Trachinote faucheur, V, 106.
Faucille, *V.* Cyprin faucille, XI, 78.
— *V.* Osmère faucille, IX, 299.
— *V.* Pomacentre faucille, VIII, 172.
— *V.* Spare faucille, VII, 72.
Faucon de mer, *V.* Dactyloptère pirapède, VI, 8.
— de mer, *V.* Raie aigle, I, 141.
Faujas, *V.* Lophie faujas, II, 135.
Fausse vergadelle, *V.* Spare saupe, VII, 31.
Fauve, *V.* Labre fauve, VI, 197.
Feinte au gros œil, *V.* Clupée feinte, X, 225.
— bretonne, *V.* Clupée feinte, X, 225.
— noire, *V.* Clupée feinte, X, 225.
Feintière, *V.* Clupée feinte, X, 225.
Fera, *V.* Corégone lavaret, IX, 312.
Ferdau, *V.* Caraux ferdau, V, 100.
Ferguson, *V.* Lophie ferguson, II, 151.
Ferrat, *V.* Corégone lavaret, IX, 312.
Ferraza, *V.* Raie pastenaque, I, 154.
Ferrugineux, *V.* Scare ferrugineux, VI, 335.
Fersk-vands aborre, *V.* Persèque perche, VIII, 23.
Feuille, *V.* Polyodon feuille, II, 248.
Fey bot, *V.* Pleuronecte flez, VIII, 327.
Fiæsing, *V.* Trachine vive, IV, 101.
Fjarsing, *V.* Trachine vive, IV, 101.
Fiatola, *V.* Chrysostrome fiatoloïde, VIII, 408.
Fiatole, *V.* Stromatée fiatole, IV, 53.
Fiatoloïde, *V.* Chrysostrome fiatoloïde, VIII, 408.
Fico, *V.* Gade tacaud, IV, 174.

Fierasfer, *V.* Gymnote fierasfer, III, 230.
Fifteen spined stickleback, *V.* Gastérostée spinachie, V, 384.
Figaro, *V.* Sciène umbre, VII, 317.
Fikloja, *V.* Corégone marénule, IX, 333.
Filament, *V.* Mégalope filament, X, 12.
— *V.* Pomacentre filament, VIII, 172.
Filamenteux, *V.* Caranx filamenteux, V, 92.
— *V.* Labre filamenteux, VI, 204.
Filat, *V.* Murène congre, III, 347.
File-fish, *V.* Baliste vieille, II, 159
Filencul, *V.* Fistulaire petimbe, X, 89.
Filou, *V.* Spare trompeur, VII, 63.
Finscale, *V.* Cyprin orphe, X, 373.
— *V.* Cyprin rotengle, X, 382.
Fire flaire, *V.* Raie pastenaque, I, 154.
Fischer, *V.* Bodian fischer, VII, 291.
Fisgurn, *V.* Misgurne fossile, IX, 22.
Fish piper, *V.* Trigle lyre, VI, 50.
Fishing frog, *V.* Lophie baudroie, II, 116.
Fiskligeu brosme, *V.* Macroure berglax, V, 220.
Fisk sympen, *V.* Cotte scorpion, V, 305.
Fisksymp, *V.* Cotte scorpion, V, 305.
Fistularia chinensis, *V.* Aulostome chinois, X, 98.
— paradoxa, *V.* Solénostome paradoxe, X, 103.
— tabacaria, *V.* Fistulaire petimbe, X, 89.
Flackig-hoitting, *V.* Characin double-mouche, IX, 348.
Flah-roie, *V.* Cyprin rotengle, X, 382.
Flambeau, *V.* Cépole tænia, IV, 351.
Flambo, *V.* Cépole tænia, IV, 351.
Flamme, *V.* Cépole tænia, IV, 351.
Flascopsaro, *V.* Tétrodon hérissé, II, 356.
Flassade, *V.* Raie batis, I, 47.
Flat-eel, *V.* Plotose anguillé, IX, 164.
Flèche, *V.* Callionyme flèche, IV, 81.
Fles-roie, *V.* Cyprin rougeâtre, X, 382.
Flet, *V.* Pleuronecte flez, VIII, 327.
Flétan, *V.* Pleuronecte flétan, VIII, 284.

Fletelet, *V.* Pleuronecte flez, VIII, 327.
Fleurieu, *V.* Ostorhinque fleurieu, VI, 344.
Flez, *V.* Pleuronecte flez, VIII, 327.
Flinder, *V.* Pleuronecte flez, VIII, 327.
Flire, *V.* Cyprin sope, XI, 78.
Floender slaeter, *V.* Pleuronecte plie, VIII, 320.
Flondre d'eau de rivière, *V.* Pleuronecte flez, VIII, 327.
Flossade, *V.* Raie oxyrinque, I, 98.
Flottes, *V.* Raie bouclée, I, 174.
Flotwi, *V.* Cyprin rougeâtre, X, 382.
Flounder, *V.* Pleuronecte flez, VIII, 327.
Flue, *V.* Gade colin, IV, 183.
Fluke, *V.* Pleuronecte flez, VIII, 327.
Flunder, *V.* Pleuronecte flez, VIII, 327.
Flundra, *V.* Pleuronecte flez, VIII, 327.
Flussbrachsen, *V.* Cyprin brême, XI, 53.
Flûte, *V.* Fistulaire petimbe, X, 89.
Fluviatilis gobio, *V.* Cyprin gonjon, X, 355.
Flydra, *V.* Pleuronecte flétan, VIII, 284.
Flygfisk, *V.* Exocet volant, X, 158.
Flyndre, *V.* Pleuronecte flyndre, VIII, 327.
Flyvfisken, *V.* Exocet volant, X, 158.
Foène, *V.* Coryphène chrysurus, V, 239.
Foènes, *V.* Scombre thon, IV, 434.
Folle, *V.* Raie bouclée, I, 174.
Folle (Demi-), *V.* Raie bouclée, I, 174.
Forchato, *V.* Péristédion malarmat, VI, 60.
Fore, *V.* Salmone truite, IX, 236.
Forel-kra, *V.* Salmone truite, IX, 236.
Forell, *V.* Salmone truite, IX, 236.
Forgeron, *V.* Chétodon forgeron, VIII, 127.
— *V.* Zée forgeron, VIII, 265.
Forktail, *V.* Salmone saumon, IX, 197.
Forskael, *V.* Holocentre forskael, VII, 422.
— *V.* Scare forskael, VI, 355.
Fossile, *V.* Misgurne fossile, IX, 22.
— *V.* Silure fossile, IX, 94.
Fouanne, *V.* Coryphène chrysurus, V, 239.
Fouine, *V.* Coryphène chrysurus, V, 239.

Four-eye, *V.* Anableps surinam, IX, 34.
Fourche, *V.* Labre fourche, VI, 204.
Fourcroi, *V.* Persèque fourcroi, VIII, 58.
Fragolino, *V.* Spare pagel, VII, 14.
Frangé, *V.* Cyprin frangé, XI, 78.
Frangée, *V.* Raie frangée, VIII, 383.
Frangolino, *V.* Spare pagel, VII, 14.
Franquise, *V.* Pleuronecte plie, VIII, 320.
Franske giedder, *V.* Gade lote, IV, 209.
Frauen fisch, *V.* Cyprin orphe, X, 373.
Frédéric, *V.* Characin fréderic, XI, 357.
Freggia, *V.* Cépole tænia, IV, 331.
Fresh water herring, *V.* Corégone clupéoïde, XI, 188.
Frog-fish, *V.* Lophie baudroie, II, 116.
Froschwels, *V.* Macroptéronote grenouiller, IX, 108.
Frow-fish, *V.* Cyprin orphe, X, 373.
Fu-rube, *V.* Tétrodon croissant, II, 369.
— *V.* Tétrodon rayé, II, 369.
Fuligineux, *V.* Labre fuligineux, VI, 224.
Fundulus, *V.* Cobite loche, IX, 10.
— *V.* Cyprin goujon, X, 355.

G

Gaate-sild, *V.* Clupée hareng, X, 192.
Gabel fisch, *V.* Péristédion malarmat, VI, 60.
— schwanz, *V.* Glyphisodon moucharra, VIII, 214.
Gacica, *V.* Cyprin rougeâtre, X, 382.
Gade à deux doigts, *V.* Blennie gadoïde, IV, 275.
— ánon, *V.* Gade æglefin, IV, 159.
— la brune, *V.* Gade mustelle, IV, 217.
— lieu, *V.* Gade pollack, IV, 183.
— lingue, *V.* Gade molve, IV, 204.
— monoptère, *V.* Blennie méditerranéen, IV, 252.
— narvaga, *V.* Gade callarias, IV, 174.
— tau, *V.* Batrachoïde tau, IV, 252.

Gade torsk, *V.* Blennie torsk, IV, 506.
— trident, *V.* Blennie tridactyle, IV, 275.
Gadoïde, *V.* Blennie gadoïde, IV, 275.
— *V.* Salmone gadoïde, IV, 283.
Gadus albidus, *V.* Blennie gadoïde, IV, 275.
— balthicus, *V.* Gade callarias, IV, 174.
— barbatus, *V.* Gade tacaud, IV, 174.
— carbonarius, *V.* Gade colin, IV, 183.
— garamit, *V.* Blennie garamit, IV, 306.
— hoitling, *V.* Gade merlan, IV, 194.
— kolja, *V.* Gade æglefin, IV, 159.
— longa, *V.* Gade molve, IV, 205.
— luscus, *V.* Gade bib, IV, 167.
— lyrblek, *V.* Gade pollack, IV, 183.
— mediterraneus, *V.* Blennie méditerranéen, IV, 252.
— minutus, *V.* Gade capelan, IV, 174.
— russicus, *V.* Gade mustelle, IV, 217.
— salarias, *V.* Blennie garamit, IV, 306.
— squamis majoribus, *V.* Gade morue, IV, 121.
— tau, *V.* Batrachoïde tau, IV, 252.
— titling, *V.* Gade tacaud, IV, 174.
— tricirratus, *V.* Gade mustelle, IV, 217.
— virens, *V.* Gade sey, IV, 183.
Gæden, *V.* Salmone gæden, IX, 264.
Gæse, *V.* Cyprin jesse, XI, 53.
Gæss, *V.* Caraux gæss, V, 100.
Gagnole, *V.* Syngnathe trompette, III, 33.
Gal, *V.* Osphronème gal, V, 160.
— *V.* Zée forgeron, VIII, 255.
Galanga, *V.* Lophie bandroie, II, 116.
Galea Venetorum, *V.* Gade mustelle, IV, 217.
Galeetto, *V.* Blennie pholis, IV, 281.
Galeus acantheas, *V.* Squale aiguillat, II, 72.
— acanthias, *V.* Squale sagre, II, 78.
— acanthias Clusii exoticus, *V.* Chimère arctique, II, 233.
— asterias, *V.* Squale émissole, II, 35.
— glaucus, *V.* Squale glauque, I, 285.
— lævis, *V.* Squale émissole, II, 35.

Galeus lentillat, *V.* Squale émissole, II, 35.
— stellaris, *V.* Squale roussette, II, 8.
Galian, *V.* Cyprin galian, X, 382.
Galiléen, *V.* Spare galiléen, VII, 95.
Gallien, *V.* Cyprin aphye, X, 382.
Galline, *V.* Chétodon galline, VIII, 149.
— *V.* Trigle grondin, VI, 45.
— *V.* Trigle hirondelle, VI, 40.
— *V.* Trigle milan, VI, 51.
Gallinette, *V.* Trigle hirondelle, VI, 40.
Gallus marinus, *V.* Zée forgeron, VIII, 255.
Galon-d'or, *V.* Lutjan galon-d'or, VII, 190.
Galonné, *V.* Osmère galonné, IX, 299.
— *V.* Spare galonné, VII, 56.
— *V.* Squale galonné, II, 47.
Galuchat, *V.* Raie sephen, I, 167.
Gambarur, *V.* Ésoce gambarur, X, 142.
Gangfisch, *V.* Corégone wartmann, IX, 333.
Gangwad, *V.* Pleuronecte flétan, VIII, 284.
Ganimin, *V.* Bodian jacob évertsen, VII, 295.
Garamit, *V.* Blennie garamit, IV, 306.
Garanha, *V.* Bodian aya, VII, 282.
Garbotteau, *V.* Cyprin jesse, XI, 53.
Garbottin, *V.* Cyprin jesse, XI, 53.
Garcis, *V.* Cyprin hamburge, X, 354.
Gardénien, *V.* Centronote gardénien, V, 412.
Gardénienne, *V.* Hiatule gardénienne, IV, 327.
Garfish, *V.* Ésoce bélone, X, 35.
Garpike, *V.* Ésoce bélone, X, 35.
Garvies, *V.* Clupée sardine, X, 215.
Garvock, *V.* Clupée sardine, X, 215.
Garum, *V.* Scombre maquereau, V, 30.
Gascanet, *V.* Caranx trachure, V, 77.
Gascon, *V.* Caranx trachure, V, 77.
Gasteropelecus argenteus, *V.* Serpe argentée, X, 258.
— sterniela, *V.* Serpe argentée, X, 258.
Gasterosteus acanthias, *V.* Centronote acanthias, V, 407.
— aculeatus, *V.* Gastérostée épinoche, V, 384.

Gasterosteus canadus, *V.* Centronote gardénien ; V, 412.
— carolinus, *V.* Centronote carolinin, V, 412.
— conductor, *V.* Centronote pilote, V, 402.
— japonicus, *V.* Lépisacanthe japonois, VI, 2.
— lyzan, *V.* Centronote lyzan, V, 409.
— occidentalis, *V.* Centronote argenté, V, 409.
— ovatus, *V.* Centronote ovale, V, 409.
— pentagonus, *V.* Gastérostée spinachie, V, 384.
— pungitius, *V.* Gastérostée épinochette, V, 384.
— spinarella, *V.* Céphalacanthe spinarelle, VI, 5.
— teraculeatus, *V.* Gastérostée épinoche, V, 384.
— volitans, *V.* Scorpène volante, V, 375.
Gastré canade, *V.* Centronote gardénien, V, 412.
— crevalle, *V.* Centronote carolinin, V, 412.
— du Japon, *V.* Lépisacanthe japonois, VI, 2.
— épinoche, *V.* Gastérostée épinochette, V, 384.
— ovale, *V.* Centronote ovale, V, 409.
— pilote, *V.* Centronote pilote, V, 402.
— quinze-épines, *V.* Gastérostée spinachie, V, 384.
— saure, *V.* Centronote argenté, V, 409.
— spinarelle, *V.* Céphalacanthe spinarelle, VI, 5.
— trois-épines, *V.* Gastérostée épinoche, V, 384.
Gate, *V.* Glyphisodon moucharra, VIII, 214.
Gaterin, *V.* Holocentre gaterin, VII, 362.
Gaigût, *V.* Glyphisodon moucharra, VIII, 214.
Gatt-visch, *V.* Holocentre pira-pixanga, VII, 408.
Gattorugine, *V.* Blennie gattorugine, IV, 254.
Gavial, *V.* Lépisostée gavial, X, 68.
Gavonchi, *V.* Murène anguille, III, 290.
Géant, *V.* Holocentre meron, VII, 402.
Geel zeepaardje, *V.* Syngnathe hippocampe ; III, 55.
Geep-visch, *V.* Esoce brochet, X, 20.
— wisch, *V.* Esoce bélone, X, 55.
Gehornter wels, *V.* Agénéiose armé, IX, 168.
Geissbrassem, *V.* Spare sargue, VII, 1.
Gélatineux, *V.* Cycloptère gélatineux, III, 82.

Gelbes kohlmaul, *V.* Gade pollack, IV, 183.
Gemmeous dragoned, *V.* Callionyme lyre, IV, 69.
Genaarde baarr, *V.* Lutjan polymne, VII, 198.
Genglin, *V.* Cyprin jesse, XI, 53.
Geoffroy, *V.* Corydoras geoffroy, IX, 184.
Géométrique, *V.* Holacanthe géométrique, VIII, 201.
Geribde meirval, *V.* Doras côte, IX, 149.
Gerle, *V.* Spare mendole, VII, 14.
Germon, *V.* Scombre alatunga, V, 27.
— *V.* Scombre albacore, V, 64.
— *V.* Scombre germon, V, 1.
— *V.* Scombre sarde, VIII, 411.
Gerres, *V.* Spare smaris, VII, 1.
Gerruli, *V.* Spare smaris, VII, 1.
Gesterden catohea-visch, *V.* Chétodon argus, VIII, 127.
Gestreifte rothling, *V.* Lutjan diagramme, VII, 181.
Gete, *V.* Glyphisodon moucharra, VIII, 214.
Geuster, *V.* Cyprin large, XI, 78.
Gewapende harnasman, *V.* Loricaire sétifère, IX, 176.
Ghanam, *V.* Holocentre ghanam, VII, 362.
Gharara, *V.* Exocet sauteur, X, 158.
Ghobban, *V.* Seare ghobban, VI, 355.
Giadde, *V.* Esoce brochet, X, 20.
Gibbous wrasse, *V.* Lutjan bossu, VII, 193.
Gibèle, *V.* Cyprin gibèle, X, 373.
Giblichen, *V.* Cyprin gibèle, X, 373.
Gidde, *V.* Esoce brochet, X, 20.
Giebel, *V.* Cyprin jesse, XI, 53.
Gieben, *V.* Cyprin gibèle, X, 373.
Gierne-fur, *V.* Esoce bélone, X, 35.
Giers, *V.* Holocentre post, VII, 376.
Gilioro, *V.* Raie oxyrinque, I, 98.
Gilt charre, *V.* Salmone carpion, IX, 264.
— head, *V.* Spare dorade, VI, 388.
— poll, *V.* Spare dorade, VI, 388.

Gioes, *V.* Centropome saudat, VII, 259.
Giorna, *V.* Raie giorna, XI, 153.
Girelle, *V.* Labre girelle, VI, 224.
Girnaya ziba, *V.* Cyprin chalcoïde, X, 375.
Giroli, *V.* Suare smaris, VII, 1.
Glacial, *V.* Pleuronecte glacial, VIII, 327.
Gladius, *V.* Squale scie, II, 93.
— *V.* Xiphias espadon, IV, 16.
Glahrke, *V.* Pleuronecte limande, VIII, 310.
Glaive espadon, *V.* Xiphias espadon, IV, 16.
Glanis, *V.* Silure glanis, IX, 75.
Glano, *V.* Silure glanis, IX, 75.
Glattbutt, *V.* Pleuronecte carrelet, VIII, 348.
Glattleib, *V.* Silure asprède, IX, 99.
Glattroche, *V.* Raie oxyrinque, I, 98.
Glaucus Bellonii, *V.* Persèque umbre, VIII, 44.
Glauque, *V.* Caraux glauque, V, 86.
— *V.* Centronote glayeos, V, 407.
— *V.* Squale glauque, I, 285.
Glayeos, *V.* Centronote glayeos, V, 407.
Glesne, *V.* Régalec glesne, III, 275.
Gli, *V.* Cyprin aphye, X, 382.
Glorieuse, *V.* Raie glorieuse, I, 142.
Glossopètres, *V.* Squale requin, I, 225.
Glotsmael, *V.* Spare trompeur, VII, 63.
Glotzauge, *V.* Cyprin télescope, X, 360.
Gmelin, *V.* Hémiptéronote gmelin, V, 281.
Gnotidia, *V.* Scène umbre, VII, 317.
Gobie à queue noire, *V.* Gobioïde queue noire, IV, 403.
— céphale, *V.* Gobie plumier, IV, 378.
— lancette, *V.* Gobie lancéolé, IV, 356.
— loche de mer, *V.* Gobie aphye, IV, 358.
— peigne, *V.* Gobie pectinirostre, IV, 348.
— pustuleux, *V.* Gobie ensanglanté, IV, 361.
Gobio marinus niger, *V.* Gobie boulerot, IV, 366.
— niger, *V.* Gobie boulerot, IV, 366.
Gobius albescens, *V.* Gobie jozo, IV, 372.
— anguillaris, *V.* Gobioïde anguilliforme, IV, 398.

Gobius asper, *V.* Diptérodon apron, VII, 127.
— barbarus, *V.* Gobie schlosser, IV, 393.
— bicolor, *V.* Gobie noir-brun, IV, 361.
— chinensis, *V.* Gobie éléotre, IV, 380.
— flavescens, *V.* Gobie jozo, IV, 372.
— fluviatilis, *V.* Cyprin gonjon, X, 335.
— fluviatilis capitatus. *V.* Cotte chabot, V, 324.
— Gronovii, *V.* Gobiomore gronovien, IV, 406.
— marinus Rondeletii, *V.* Gobie paganel, IV, 361.
— melanuros, *V.* Gobioïde queue noire, IV, 4c3.
— non capitatus, *V.* Cyprin gonjon, X, 335.
— oceanicus, *V.* Gobie lancéolé, IV, 356.
— ocellaris, *V.* Gobie awaou, IV, 385.
— Pisonis, *V.* Gobiomoroïde pison, IV, 418.
— smyrnensis, *V.* Gobioïde smyrnéen, IV, 400.
— strigatus, *V.* Gobiomore taiboa, IV, 410.
Goedd, *V.* Sphyrène spet, X, 60.
Goget, *V.* Gobie boulerot, IV, 366.
Goiffon, *V.* Cyprin gonjon, X, 335.
Gold brassem, *V.* Spare dorade, VI, 388.
— fisch, *V.* Clupée alose, X, 218.
Goldecken, *V.* Mulle surmulet, VI, 93.
Goldfish, *V.* Cyprin doré, X, 360.
Goldforelle, *V.* Salmone truite, IX, 236.
Goldkarpfen, *V.* Cyprin doré, X, 360.
Goldlin, *V.* Spare saupe, VII, 31.
Goldsinny Cornubiensium, *V.* Labre cornubien, VI, 217.
Goldstrich, *V.* Spare saupe, VII, 31.
Goldstromer, *V.* Spare saupe, VII, 31.
Goléian, *V.* Cyprin goléian, X, 373.
Golohi, *V.* Cyprin orphe, X, 373.
Golowlja, *V.* Cyprin orphe, X, 373.
Gonorhynque, *V.* Cyprin gonorhynque, X, 382.
Gorais, *V.* Cyprin hamburge, X, 334.
Goramy, *V.* Osphronème goramy, V, 152.
Goré, *V.* Hypostome guacari, IX, 181.
Gorkime, *V.* Cyprin aphye, X, 382.
Gorkytte, *V.* Cyprin aphye, X, 382.

Gorloie, *V.* Cyprin aphye, X, 582.
Gos, *V.* Cyprin goujon, X, 335.
Gouan, *V.* Labre gouan, VI, 208.
— *V.* Lépadogastère gouan, III, 95.
Gouanien, *V.* Lépidope gouanien, IV, 323.
Goud braassem, *V.* Spare dorade, VI, 388.
Gouderopsaro, *V.* Gade mustelle, IV, 217.
Gouion de mer, *V.* Gobie paganel, IV, 361.
— de rivière, *V.* Cyprin goujon, X, 335.
Goujon, *V.* Cyprin goujon, X, 335.
— anguillard, *V.* Gobioïde anguilliforme, IV, 398.
— arabe, *V.* Gobie arabique, IV, 372.
— blanc, *V.* Gobie jozo, IV, 372.
— blanc, *V.* Gobie paganel, IV, 361.
— koelreuter, *V.* Gobiomore koelreuter, IV, 414.
— noir, *V.* Gobie boulerot, IV, 366.
— petit deuil, *V.* Gobie noir-brun, IV, 361.
— smyrnéen, *V.* Gobioïde smyrnéen, IV, 400.
— taiboa, *V.* Gobiomore taiboa, IV, 410.
Gouramy, *V.* Trichopode mentonnier, V, 164.
Gourneaux, *V.* Gade morue, IV, 121.
Graasey, *V.* Gade sey, IV, 185.
Grabbe, *V.* Pleuronecte moineau, VIII, 352.
Grabeen sild, *V.* Clupée hareng, X, 192.
Graennacke, *V.* Salmone saumon, IX, 197.
Graes torsk, *V.* Gade callarias, IV, 174.
Grand-œil, *V.* Persèque grand-œil, VII, 51.
Grande-écaille, *V.* Chétodon grande-écaille, VIII, 127.
Grande-tache, *V.* Baliste grande-tache, II, 213.
— *V.* Baliste verdâtre, II, 213.
Grandes-écailles, *V.* Labre grandes-écailles, VI, 254.
— *V.* Pleuronecte grandes-écailles, VIII, 352.
Grandulis, *V.* Cyprin goujon, X, 335.
Grasdeau, *V.* Athérine grasdeau, X, 118.
Grashecht, *V.* Ésoce brochet, X, 20.
Graulach, *V.* Salmone saumon, IX, 197.
Gravanche, *V.* Corégone lavaret, IX, 342.

Grayling, *V.* Corégone thymalle, IX, 323.
Greater dog-fish, *V.* Squale roussette, II, 8.
— spotted cat fish, *V.* Squale rochier, II, 24.
Green carfish, *V.* Lépisostée gavial, X, 68.
— fin, *V.* Spare chloroptère, VII, 102.
Gremille, *V.* Holocentre post, VII, 376.
Gremillet, *V.* Holocentre post, VII, 376.
Grénelé, *V.* Holocentre erénelé, VII, 362.
Grenouille de mer, *V.* Lophie baudroie, II, 116.
— pêcheuse, *V.* Lophie baudroie, II, 116.
Grenouiller, *V.* Batrachoïde tau, IV, 252.
— *V.* Macroptéronote grenouiller, IX, 108.
Gressling, *V.* Cyprin goujon, X, 335.
Grette, *V.* Pleuronecte limande, VIII, 310.
Grey gurnard, *V.* Trigle gurnau, VI, 45.
Greyling, *V.* Cyprin goujon, X, 335.
Griet, *V.* Pleuronecte carrelet, VIII, 348.
Grig, *V.* Ammodyte appât, III, 355.
Grimm klippare, *V.* Chétodon bridé, VIII, 142.
Grimpel, *V.* Cyprin véron, X, 382.
Grimpeur, *V.* Lutjan grimpeur, VII, 220.
Gris, *V.* Stromatée gris, VIII, 403.
Grisâtre, *V.* Labre grisâtre, VI, 90.
Grise, *V.* Murénophis grise, XI, 124.
Griselle, *V.* Holacanthe bicolor, VIII, 201.
Griset, *V.* Squale griset, II, 70.
Grislagine, *V.* Cyprin dobule, X, 382.
Grison, *V.* Labre grison, VI, 90.
— *V.* Pomacanthe grison, VIII, 183.
Grive, *V.* Labre merle, VI, 224.
Gro-gro, *V.* Cheilodiptère cyanoptère, VI, 296.
Groene koelar, *V.* Holacanthe bicolor, VIII, 201.
— lootsmann, *V.* Clyphisodon moucharra, VIII, 214.
— papageyvisch, *V.* Spare chloroptère, VII, 102.
Grognant, *V.* Cotte grognant, V, 300.
— *V.* Trigle lyre, VI, 30.
Groin, *V.* Lutjan groin, VII, 211.
Gronau, *V.* Trigle lyre, VI, 30.
Grondel, *V.* Cyprin goujon, X, 335.

Grondin, *V.* Trigle grondin, VI, 45.
— *V.* Trigle hirondelle, VI, 40.
Grone tsjakalang of geep, *V.* Ésoce bélone, X, 35.
Gronlander, *V.* Salmone lodde, IX, 274.
Gronling, *V.* Cobite loche, IX, 10.
Gronovien, *V.* Gobiomore gronovien, IV, 406.
— *V.* Squale gronovien, II, 86.
Gronovienne, *V.* Raie gronovienne, I, 213.
Groote bedrieger, *V.* Spare trompeur, VII, 63.
— tafel-fish, *V.* Chétodon grande-écaille, VIII, 127.
— tovervisch, *V.* Scorpène horrible, V, 335.
Gros-œil, *V.* Spare gros-œil, VII, 56.
Gros poupou, *V.* Baliste épineux, II, 199.
Gros thon, *V.* Scombre thon, IV, 454.
— yeux, *V.* Anableps surinam, IX, 34.
— yeux, *V.* Cyprin gros-yeux, X, 360.
Gross-kopf, *V.* Muge céphale, X, 136.
— schuppigte scholle, *V.* Pleuronecte grandes-écailles, VIII, 352.
Grosse sept-œuille, *V.* Pétromyzon septœuil, VIII, 371.
Grosse-tête, *V.* Bodian grosse-tête, VII, 291.
— *V.* Tétrodon grosse-tête, II, 385.
Grosser stint, *V.* Osmère éperlan, IX, 293.
Groundlin, *V.* Cobite loche, IX, 10.
Grumpel, *V.* Cyprin goujon, X, 335.
Grün flosser, *V.* Spare chloroptère, VII, 102.
Grundel, *V.* Misgurne fossile, IX, 22.
Gründel, *V.* Cobite loche, IX, 10.
Gründling, *V.* Cobite loche, IX, 10.
— *V.* Cyprin goujon, X, 335.
Grundulus, *V.* Cobite loche, IX, 10.
Grunt, *V.* Lutjan écureuil, VII, 175.
Gry-gry, *V.* Cheilodiptère cyanoptère, VI, 296.
Guacari, *V.* Hypostome guacari, IX, 181.
Guacucuja, *V.* Lophie vespertilion, II, 131.
Guamajacu, *V.* Diodon orbe, III, 20.
— atinga, *V.* Diodon atinga, III, 3.
Guaperva, *V.* Chevalier américain, VIII, 82.

Guaperva, *V.* Lophie histrion, II, 139.
— *V.* Pomacanthe arqué, VIII, 185.
— abacatuajarana, *V.* Argyréiose vomer, VIII, 243.
— hystrix, *V.* Baliste épineux, II, 199.
— longa, *V.* Baliste tacheté, II, 192.
— Marcgravii, *V.* Sélène argentée, VIII, 238.
— maximè caudata, *V.* Baliste vieille, II, 159.
— peisce porco, *V.* Baliste vieille, II, 159.
Guara, *V.* Diodon holocanthe, III, 14.
— *V.* Diodon orbe, III, 20.
— pucu, *V.* Scombre thon, IV, 434.
— tereba, *V.* Scombre guare, IV, 432.
Guaracapema, *V.* Coryphène doradon, V, 236.
Guare, *V.* Scombre guare, IV, 432.
— *V.* Scombre thon, IV, 434.
Guaru, *V.* Cheilodiptère maurice, VI, 294.
Guatucupa, *V.* Scène chromis, VII, 317.
Guatumpa juba, *V.* Spare jub, VII, 83.
Guaze, *V.* Labre guaze, VI, 237.
Güchsteru, *V.* Cyprin large, XI, 78.
Gudjeon, *V.* Cyprin gonjon, X, 335.
Guebucu, *V.* Xiphias espadon, IV, 16.
Gueule pavée, *V.* Spare mylostome, VII, 77.
Gugrumby, *V.* Cyprin vaudoise, X, 382.
Guideau à bas étaliers, *V.* Gade colin, IV, 183.
— à hauts étaliers, *V.* Gade colin, IV, 183.
Guideaux, *V.* Clupée feinte, X, 225.
Guiraguacu, *V.* Pimélode bagre, IX, 124.
Guiseau, *V.* Murène anguille, III, 290.
Guldfisk, *V.* Argyréiose vomer, VIII, 243.
Guingam, *V.* Holacanthe empereur, VIII, 201.
Gunnel, *V.* Blennie gunnel, IV, 300.
Gurnau, *V.* Trigle gurnau, VI, 45.
Guszova, *V.* Cyprin able, XI, 53.
Gwiniard, *V.* Corégone lavaret, IX, 312.
Gwrack, *V.* Labre tanœïde, VI, 237.
Gymnocéphale, *V.* Lutjan gymnocéphale, VII, 190.
— argenté, *V.* Lutjan argenté-violet, VIII, 437.

Gymnogaster, *V.* Trichiure lepture, III, 235.
Gymnose, *V.* Holocentre gymnose, VII, 597.
Gymnote passan, *V.* Aptéronote passan, III, 268.
Gymnothorax afer, *V.* Murénophis africaine, XI, 124.
— à bracelets, *V.* Murénophis chaînette, XI, 124.
— catenatus, *V.* Murénophis chaînette, XI, 124.
— muræna, *V.* Murénophis hélène, XI, 111.
— réticulaire, *V.* Murénophis réticulaire, XI, 124.
Gymnotus acus, *V.* Gymnote fierasfer, III, 230.
— albifrons, *V.* Aptéronote passan, III, 268.
— asiaticus, *V.* Notoptère écailleux, III, 249.
— fasciatus, *V.* Gymnote putaol, III, 228.
— kapirat, *V.* Notoptère kapirat, III, 246.
— notopterus, *V.* Notoptère kapirat, III, 246.
— rostratus, *V.* Gymnote long-museau, III, 230.
Gympel, *V.* Cyprin goujon, X, 355.

H

Haae brand, *V.* Squale glauque, I, 285.
Haafisk, *V.* Squale requin, I, 225.
Haakal, *V.* Squale requin, I, 225.
Haay, *V.* Squale roussette, II, 8.
Hablizl, *V.* Cyprin bulatmai, X, 329.
Hacke, *V.* Spare pagre, VII, 14.
Haddock-meat, *V.* Gade æglefin, IV, 159.
Hadjan, *V.* Chétodon hadjan, VIII, 135.
Haelgflundra, *V.* Pleuronecte flétan, VIII, 224.
Haff-padde, *V.* Cycloptère lompe, III, 67.
Haff-podde, *V.* Cycloptère lompe, III, 67.
Haffara, *V.* Spare haffara, VII, 40.
Haflax, *V.* Salmone saumon, IX, 197.
Hagojo, *V.* Esoce bélone, X, 55.
Haj, *V.* Squale requin, I, 225.
Hake, *V.* Gade merlus, IV, 224.
Hakelar, *V.* Salmone saumon, IX, 197.
Halachia, *V.* Clupée alose, X, 218.
Halbfelch, *V.* Corégone wartmann, IX, 533.
Haleeula, *V.* Clupée anchois, X, 229.

Halex festucosus, *V.* Clupanodon cailleu-tassart, X, 249.
Halffisch, *V.* Salmone saumon, IX, 197.
Halt-bec, *V.* Esoce espadon, X, 42.
Hamburge, *V.* Cyprin hamburge, X, 354.
Hameçon de mer, *V.* Leptocéphale morrisien, III, 182.
Hamrur, *V.* Lutjan hamrur, VII, 181.
Haplax, *V.* Salmone saumon, IX, 197.
Harak, *V.* Spare harak, VII, 51.
Haranguet, *V.* Clupée sardine, X, 215.
Harcha, *V.* Silure glanis, IX, 75.
Harder, *V.* Gobiomore gronovien, IV, 406.
— *V.* Muge céphale, X, 136.
Hardscha, *V.* Silure glanis, IX, 75.
Hareng, *V.* Clupée hareng, X, 192.
— à nez, *V.* Clupanodon nasique, X, 249.
— blanc, *V.* Clupée hareng, X, 192.
— des tropiques, *V.* Clupée des tropiques, X, 233.
— pec, *V.* Clupée hareng, X, 192.
— pekel, *V.* Clupée hareng, X, 192.
— verd, *V.* Clupée hareng, X, 192.
Harengs marchais, *V.* Clupée hareng, X, 192.
Harengus minor bahamensis, *V.* Argentine caroline, X, 110.
Harid, *V.* Scare harid, VI, 327.
Harr, *V.* Corégone thymalle, IX, 323.
Hartkopf, *V.* Cyprin jesse, XI, 53.
Haruza, *V.* Labre girelle, VI, 224.
Hassek, *V.* Labre hassek, VI, 254.
Hassel, *V.* Cyprin dobule, X, 382.
Hasselquist, *V.* Mormyre hasselquist, XI, 99.
Hassling, *V.* Cyprin dobule, X, 382.
Hauchforelle, *V.* Salmone huch, IX, 264.
Hautin, *V.* Triptéronote hautin, IX, 60.
Hauwkal, *V.* Squale requin, I, 225.
Haüy, *V.* Murénophis haüy, XI, 130.
Hav-ager, *V.* Pleuronecte sole, VIII, 312.
Hav-hol, *V.* Syngnathe barbe, III, 61.
Hawken, *V.* Gymnètre hawken, VI, 74.

Haye, *V.* Squale requin, I, 225.
Hays, *V.* Squale requin, I, 225.
Hébraïque, *V.* Labre hébraïque, VI, 270.
Hecht, *V.* Ésoce brochet, X, 20.
Heerring, *V.* Clupée hareng, X, 192.
Heer lykke klippvisch, *V.* Chétodon zèbre, VIII, 142.
Heilbot, *V.* Pleuronecte flétan, VIII, 284.
Heilop fisk, *V.* Pleuronecte flétan, VIII, 284.
Hélène, *V.* Murénophis hélène, XI, 111.
Hellebutt, *V.* Pleuronecte plie, VIII, 320.
Helleflynder, *V.* Pleuronecte flétan, VIII, 284.
Helt, *V.* Corégone lavaret, IX, 312.
Hémisphère, *V.* Spare hémisphère, VII, 114.
Hépate, *V.* Labre hépate, VI, 174.
Hepsetus Rondeletii, *V.* Athérine joël, X, 118.
Heptacanthe, *V.* Cheilodiptère heptacanthe, VI, 291.
— *V.* Sciène heptacanthe, VII, 314.
Heptadactyle, *V.* Holocentre heptadactyle, VII, 421.
Heringskœnig, *V.* Zée forgeron, VIII, 255.
Hérissé, *V.* Baliste hérissé, II, 229.
— *V.* Labre hérissé, VI, 197.
— *V.* Tétrodon hérissé, II, 356.
Hérisson de mer, *V.* Diodon atinga, III, 3.
— de mer, *V.* Diodon tacheté, III, 17.
Hermann, *V.* Sternoptyx hermann, XI, 90.
Hermannien, *V.* Tænioïde hermannien, IV, 340.
Héron de mer, *V.* Chétodon cornu, VIII, 117.
Herring, *V.* Clupée hareng, X, 192.
Hersé, *V.* Mormyre hersé, XI, 99.
Hesling, *V.* Cyprin dobule, X, 382.
Hes-sele, *V.* Cyprin dobule, X, 382.
Het-tey, *V.* Pleuronecte flez, VIII, 327.
Heuch, *V.* Salmone hueh, IX, 264.
Heverling, *V.* Corégone wartmann, IX, 333.
— *V.* Persèque perche, VIII, 23.
Hexacanthe, *V.* Diptérodon hexacanthe, VII, 124.
Hexacicinne, *V.* Macroptéronote hexacicinne, IX, 112.

Hexadactyle, *V.* Silure hexadactyle, IX, 104.
Hexagone, *V.* Lutjan hexagone, VII, 186.
Hiatule, *V.* Bodian hiatule, VII, 295.
Hilibut, *V.* Pleuronecte flétan, VIII, 284.
Hind, *V.* Spare sanguinolent, VII, 108.
Hippocampe, *V.* Syngnathe hippocampe, III, 53.
Hippocampus æquivoca, *V.* Syngnathe hippocampe, III, 53.
Hippoglosse, *V.* Pleuronecte flétan, VIII, 284.
Hippuris, *V.* Notoptère kapirat, III, 246.
Hippurus, *V.* Coryphène hippurus, V, 229.
Hirondelle, *V.* Trigle hirondelle, VI, 40.
— *V.* Trigle milan, VI, 51.
— de mer, *V.* Exocet sauteur, X, 158.
— marine, *V.* Dactyloptère pirapède, VI, 8.
Hirundo aquatica, *V.* Dactyloptère pirapède, VI, 8.
— Plinii, *V.* Dactyloptère pirapède, VI, 8.
Histrion, *V.* Lophie histrion, II, 139.
Hober, *V.* Centropome hober, VII, 239.
Holibut, *V.* Pleuronecte flétan, VIII, 284.
Holocanthe, *V.* Diodon holocanthe, III, 14.
Holocentre eselave, *V.* Holocentre jarbua, VII, 362.
— lancette, *V.* Holocentre lancéolé, VII, 408.
— pointé, *V.* Holocentre pira-pixanga, VII, 408.
— rayé, *V.* Holocentre triacanthe, VII, 402.
— tacheté, *V.* Holocentre blanc et brun, VII, 414.
Holocentrus radula, *V.* Holocentre crénelé, VII, 362.
Holochrysus, *V.* Cheilion doré, VIII, 69.
Holocyanéose, *V.* Spare holocyanéose, VII, 89.
Hololépidote, *V.* Labre hololépidote, VI, 259.
Holosteus cornutus, *V.* Ostracion quadrangulaire, II, 333.
Hommardière, *V.* Athérine joël, X, 118.
Houckénien, *V.* Tétrodon houckénien, II, 364.
Hone, *V.* Pleuronecte sole, VIII, 312.
Hoogkiker, *V.* Anableps surinam, IX, 34.
Hoogkyker, *V.* Cobite loche, IX, 10.

Hoorn-visch, *V.* Baliste à double aiguillon, II, 185.
Horeke, *V.* Holocentre post, VII, 376.
Horn-fisk, *V.* Ésoce bélone, X, 35.
Horn-give, *V.* Ésoce bélone, X, 35.
Horn-igel, *V.* Ésoce bélone, X, 35.
Horn-simpa, *V.* Cotte quatre-cornes, V, 312.
Horned silure, *V.* Agénéiose, armé, IX, 168.
Hornhecht, *V.* Ésoce bélone, X, 35.
Horreau, *V.* Scombre maquereau, V, 30.
Horrible, *V.* Scorpène horrible, V, 335.
Horse mackrell, *V.* Caranx trachure, V, 77.
Hottuynien, *V.* Coryphénoïde hottuynien, V, 283.
Hound-fish, *V.* Squale aiguillat, II, 72.
Honttuyn, *V.* Uranoscope honttuyn, IV, 99.
Huas-sild, *V.* Clupée sardine, X, 215.
Huch, *V.* Salmone huch, IX, 264.
Huit-bandes, *V.* Chétodon huit-bandes, VIII, 142.
— raies, *V.* Labre huit-raies, VI, 204.
— yeux, *V.* Pétromyzon pricka, I, 23.
Humantin, *V.* Squale humantin, II, 80.
Hunchem, *V.* Trigle grondin, VI, 45.
Hunde tunge, *V.* Pleuronecte sole, VIII, 312.
Hurta, *V.* Spare hurta, VII, 14.
Husen, *V.* Acipensère huso, II, 272.
Huso, *V.* Acipensère huso, II, 272.
Hwassbuk, *V.* Clupée sardine, X, 215.
Hwitling, *V.* Gade merlan, IV, 194.

I

Ican badoeri jang ongoe, *V.* Holocentre sogo, VII, 362.
— banda, *V.* Hémiptéronote cinq taches, V, 276.
— cacatoca merra, *V.* Scare rouge, VI, 335.
— cacatoca ija, *V.* Spare cynodon, VII, 72.
— catohea babintang, *V.* Chétodon argus, VIII, 127.
— fay, *V.* Chétodon argus, VIII, 127.
— ocara, *V.* Bodian jacob-évertsen, VII, 295.
— pampus, *V.* Chétodon grande-écaille, VIII, 12.
— poetri, *V.* Chétodon vagabond, VIII, 127.

Iean potou banda, *V.* Hémiptéronote cinq-taches, V, 276.
— sajadji, *V.* Chétodon vagabond, VIII, 127.
— swangi, *V.* Chétodon cornu, VIII, 117.
— taki, *V.* Chétodon argus, VIII, 127.
Icara, *V.* Raie torpille, I, 111.
Icime, *V.* Salmone icime, IX, 274.
Ide, *V.* Cyprin ide, X, 382.
Iggling, *V.* Cyprin aphye, X, 382.
Ikan auwawa, *V.* Baliste kleinien, II, 197.
— bandan jang swangi, *V.* Hémiptéronote cinq-taches, V, 276.
— batoe boano, *V.* Acanthure noiraud, VIII, 221.
— batoe jang, *V.* Holacanthe anneau, VIII, 201.
— batoe moelin, *V.* Chétodon zèbre, VIII, 142.
— cacatoea, *V.* Spare noir, VII, 102.
— cambing, *V.* Chétodon teïra, VIII, 149.
— dioelon, *V.* Aulostome chinois, X, 98.
— doerian, *V.* Diodon orbe, III, 20.
— kakatoëa itam, *V.* Cheilodactyle faseé, IX, 17.
— kandawara, *V.* Baliste sillonné, II, 203.
— kapelle, *V.* Gal verdâtre, VIII, 263.
— koelar, *V.* Holacanthe bicolor, VIII, 201.
— lutjang, *V.* Lutjan bloch, VII, 181.
— makckae, *V.* Holocentre tigré, VII, 376.
— moeloet betang, *V.* Ésoce espadon, X, 42.
— ongo, *V.* Holocentre ongo, VII, 408.
— pampus cambodia, *V.* Holacanthe anneau, VIII, 201.
— paring, *V.* Péristédion malarmat, VI, 60.
— parooli, *V.* Chétodon cornu, VIII, 117.
— peixe, *V.* Centrisque cuirassé, III, 114.
— pengay, *V.* Notopière kapirat, III, 246.
— pisan, *V.* Centrisque cuirassé, III, 114.
— radjaban, *V.* Holocentre radjabau, VII, 397.
— sengadji molukko, *V.* Holacanthe due, VIII, 201.
— seytan mera, *V.* Péristédion malarmat, VI, 60.
— siam, *V.* Glyphisodon moncharra, VIII, 214.

Ikan soe salat, *V.* Spare pointillé, VII, 108.
— sumbilang, *V.* Plotose anguillé, IX, 164.
— swangi bezar, *V.* Scorpène horrible, V, 335.
— swangi touwa, *V.* Scorpène horrible, III, 335.
— tamar, *V.* Mulle surmulet, VI, 93.
— tembrac cuning, *V.* Spare cuning, VII, 56.
— terbang berampat sajap, *V.* Exocet sauteur, X, 158.
— toe tombo ekor tiga, *V.* Ostracion dromadaire, II, 333.
— toe tombo ekor tiga, *V.* Ostracion quadrangulaire, II, 333.
— tsiakalang bali, *V.* Lépisostée gavial, X, 68.
— tsjabelang jang terbang, *V.* Istiophore porte-glaive, VI, 68.
— tsjakalang hidjoe, *V.* Ésoce bélone, X, 35.
— warna, *V.* Lutjan diagramme, VII, 181.
Illanken, *V.* Salmone illanken, IX, 227.
Imberbe, *V.* Ophidie imberbe IV, 5.
Imbriago, *V.* Trigle lastoviza, VI, 35.
Immaculée, *V.* Unibranchaperture immaculée, XI, 144.
Indianisk-stor, *V.* Hypostome guacari, IX, 181.
Indien, *V.* Calliomore indien, IV, 89.
Indinnischer gottorugina, *V.* Blennie sourcilleux, IV, 256.
Ingmingoak, *V.* Macroure berglax, V, 220.
Ingminniset, *V.* Macroure berglax, V, 220.
Inkhoorn-visch, *V.* Lutjan écureuil, VII, 175.
Inlanken, *V.* Salmone illanken, IX, 227.
Innisch-baluk, *V.* Athérine joël, X, 11[illegible]
Insidiateur, *V.* Cotte insidiateur, V, 31[illegible]
Iperuquiba, *V.* Échénéis nauerate, V, 2[illegible]
Iris, *V.* Labre iris, VIII, 432.
Isabelle, *V.* Squale isabelle, II, 51.
Ister, *V.* Corégone thymalle, IX, 323.

J

Jaatz me unagi, *V.* Pétromyzon prieka, I, 23.
Jaatzmo unagi, *V.* Pétromyzon pricka, I, 23.
Jacob-évertsen, *V.* Bodian jacob-évertsen, VII, 295.
Jacob évertsen rouge, *V.* Spare sanguinolent, VII, 108.
Jacuacaguara, *V.* Glyphisodon moucharra, VIII, 214.
Jaculator, *V.* Chétodon museau alongé, VIII, 138.
Jagua caguare, *V.* Chétodon mauriee, VIII, 106.
Jaguaca guare, *V.* Glyphisodon moucharra, VIII, 214.
Jaguar, *V.* Bodian jaguar, VII, 282.
Jaguar uaca, *V.* Bodian jaguar, VII, 282.
Jakeseke, *V.* Cyprin orphe, X, 373.
Jang, *V.* Chétodon cornu, VIII, 117.
Japansche prins, *V.* Chétodon vagabond, VIII, 127.
Japonois, *V.* Callionyme japonois, IV, 81.
— *V.* Centranodon japonois, IX, 174.
— *V.* Dactyloptère japonois, VI, 19.
— *V.* Fundule japonois, IX, 49.
— *V.* Labre japonois, VI, 237.
— *V.* Lépisacanthe japonois, VI, 2.
— *V.* Lutjan japonois, VII, 186.
— *V.* Mulle japonois, VI, 99.
— *V.* Pleuronecte japonois, VIII, 352.
— *V.* Scombre japonois, V, 60.
— *V.* Spare japonois, VII, 72.
— *V.* Stoléphore japonois, X, 151.
Jaqueta, *V.* Glyphisodon moucharra, VIII, 214.
Jarbua, *V.* Holocentre jarbua, VII, 362.
Jarga, *V.* Salmone saumon, IX, 197.
Jass, *V.* Cyprin ide, X, 382.
Jasz, *V.* Cyprin orphe, X, 373.
Jaunâtre, *V.* Labre jaunâtre, VI, 217.
— *V.* Pomacanthe jaunâtre, VIII, 185.

Jaune, *V.* Lutjan jaune, VII, 175.
— et bleu, *V.* Holocentre jaune et bleu, VII, 390.
— et noir, *V.* Holacanthe jaune et noir, VIII, 201.
Jaunellipse, *V.* Lutjan jaunellipse, VII, 220.
Jaunet, *V.* Cheilion doré, VIII, 69.
Javaansche vandrig, *V.* Chétodon cornu, VIII, 117.
Javanois, *V.* Monoptère javanois, III, 177.
Jei, *V.* Pleuronecte plie, VIII, 320.
Jeregh, *V.* Acipensère huso, II, 272.
Jern-lodde, *V.* Osmère éperlan, IX, 293.
— lodde, *V.* Salmone lodde, IX, 274.
— lodder, *V.* Osmère éperlan, IX, 293.
Jerscha, *V.* Holocentre post, VII, 376.
Jesse, *V.* Cyprin jesse, XI, 55.
Jew-fish, *V.* Bodian jacob-évertsen, VII, 295.
Joatzmo unagi, *V.* Pétromyzon lamproie, I, 3.
Joël, *V.* Athérine joël, X, 118.
John, *V.* Lutjan john, VII, 215.
Johnius aneus, *V.* Labre anéi, VI, 259.
— carut, *V.* Labre karut, VI, 259.
Jonkervisch, *V.* Labre girelle, VI, 224.
Jotz, *V.* Cyprin rougeâtre, X, 382.
Joulong joulong, *V.* Aulostome chinois, X, 98.
Jourdin, *V.* Lutjan jourdin, VII, 215.
Jozo, *V.* Gobie jozo, IV, 372.
Jub, *V.* Spare jub, VII, 83.
Jula, *V.* Labre girelle, VI, 224.
Jule, *V.* Cyprin jule, X, 373.
Julis, *V.* Labre girelle, VI, 224.
Juoil, *V.* Athérine joël, X, 118.
Jurella, *V.* Labre girelle, VI, 224.
Jusele, *V.* Spare mendole, VII, 14.
Jussieu, *V.* Clupanodon jussieu, X, 249.
Jüster, *V.* Cyprin large, XI, 78.

K

Kablag, *V.* Gade morue, IV, 121.
Kachoué ommou bouete, *V.* Mormyre kannumé, XI, 99.
Kahha, *V.* Centropome sandat, VII, 239.
Kai-po-y, *V.* Tétrodon croissant, II, 369.
Kaila, *V.* Gade brosme, IV, 229.
Kakaitsel, *V.* Glyphisodon kakaitsel, VIII, 214.
Kakatoe, *V.* Scare kakatoe, VI, 327.
Kakatoea itam, *V.* Holocentre sonnerat, VII, 421.
Kalamin, *V.* Polynème émoi, X, 172.
Kalbfleischlachs, *V.* Salmone saumon, IX, 197.
Kalinkan, *V.* Cyprin able, XI, 53.
Kaljor, *V.* Gade æglefin, IV, 159.
Kalkoeven visch, *V.* Scorpène volante, V, 375.
Kallie, *V.* Gade æglefin, IV, 159.
Kallior, *V.* Gade æglefin, IV, 159.
Kamas, *V.* Esoce brochet, X, 20.
Kamlias, *V.* Pleuronecte flez, VIII, 327.
Kamtscha, *V.* Cotte scorpion, V, 305.
Kan, *V.* Tétrodon lagocéphale, II, 366.
Kandawar, *V.* Baliste sillonné, II, 203.
Kaniok kanininak, *V.* Cotte scorpion, V, 305.
Kannumé, *V.* Mormyre kannumé, XI, 99.
Kapirat, *V.* Notoptère kapirat, III, 246.
Kapisalirksoak, *V.* Salmone saumon, IX, 197.
Kapiselikan, *V.* Clupée hareng, X, 192.
Karass, *V.* Cyprin hamburge, X, 354.
Karauschc, *V.* Cyprin hamburge, X, 354.
Karawade, *V.* Stromatée gris, VIII, 403.
Karkole, *V.* Pleuronecte plic, VIII, 320.
Karmouth, *V.* Macroptéronote charmuth, IX, 108.
Karpfen-hesing, *V.* Clupée apalike, X, 233.
Karpfenbrut, *V.* Cyprin carpe, X, 292.
Karrak, *V.* Anarhique karrak, IV, 44.
Karruwey, *V.* Ophicéphale karruwey, VI, 304.

Karsche, *V.* Cyprin hamburge, X, 354.
Karu-wawal, *V.* Stromatée noir, VIII, 403.
Karudse, *V.* Cyprin hamburge, X, 354.
Karut, *V.* Labre karut, VI, 259.
Kascare, *V.* Tétrodon lagocéphale, II, 366.
Kasmira, *V.* Labre kasmira, VI, 212.
Kaul baarsch, *V.* Holocentre post, VII, 376.
Keeling, *V.* Persèque perche, VIII, 23.
Kefal balnk, *V.* Muge céphale, X, 136.
Kenge, *V.* Clupée hareng, X, 192.
Keplings, *V.* Salmone lodde, IX, 274.
Kesch kusch, *V.* Athérine joël, X, 118.
Keslik, *V.* Labre keslik, VI, 265.
Kiis, *V.* Holocentre post, VII, 376.
Kime, *V.* Cyprin aphye, X, 382.
Kin-ju, *V.* Cyprin doré, X, 360.
Kingio, *V.* Cyprin doré, X, 360.
Kipper, *V.* Salmone saumon, X, 197.
Kirlanidsi-halfück, *V.* Trigle gurnau, VI, 45.
Kite fish, *V.* Dactyloptère pirapède, VI, 8.
Klein, *V.* Caranx klein, VIII, 417.
— *V.* Chétodon klein, VIII, 149.
— zeedraakje, *V.* Pégase dragon, III, 102.
Klein roth bart, *V.* Mulle rouget, VI, 81.
Kleiner karass, *V.* Cyprin gibèle, X, 373.
— schwerdtfisch, *V.* Esoce espadon, X, 42.
— stint, *V.* Osmère éperlan, IX, 293.
Kleinien, *V.* Baliste kleinien, II, 197.
Kliesche, *V.* Pleuronecte limande, VIII, 310.
Klipfisch, *V.* Gade morue, IV, 121.
Klorzez, *V.* Cyprin brème, XI, 55.
Klump-fish, *V.* Tétrodon lune, II, 386.
Knochen hecht, *V.* Lépisostée gavial, X, 68.
— schleye, *V.* Cyprin tanche, X, 355.
Knoding, *V.* Trigle hirondelle, VI, 40.
Knorhaan, *V.* Trigle gurnau, VI, 45.
Knorrhane, *V.* Trigle hirondelle, VI, 40.
Knorrsochane, *V.* Trigle hirondelle, VI, 40.
Knot, *V.* Trigle hirondelle, VI, 40.
Knurr-hahn, *V.* Trigle hirondelle, VI, 40.

Koelreuter, *V.* Gobiomore koelreuter, IV, 414.
Kola, *V.* Pleuronecte flez, VIII, 527.
Kolez, *V.* Diptérodon zingel, VII, 127.
Kolkenboati, *V.* Baliste sillonné, II, 203.
Koll, *V.* Gade æglefin, IV, 159.
Kolla, *V.* Salmone saumon, IX, 197.
Kollia, *V.* Gade æglefin, IV, 159.
Kollivsinternak, *V.* Gal verdâtre, VIII, 263.
Konig van de haaring, *V.* Mulle surmulet, VI, 93.
Koun, *V.* Clupée hareng, X, 192.
Koorna airvich, *V.* Athérine joël, X, 118.
Kop-sild, *V.* Clupée sardine, X, 215.
Korab, *V.* Caranx korab, V, 100.
Korkor, *V.* Persèque korkor, VIII, 50.
Kornahrenfisch, *V.* Athérine joël, X, 118.
Kraspaja ryba, *V.* Salmone truite, IX, 236.
Kressling, *V.* Corégone thymalle, IX, 323.
Krip-ling-ming, *V.* Cataphracte callichte, IX, 159.
Krockle, *V.* Osmère éperlan, IX, 293.
Krullqnappen, *V.* Gade mustelle, IV, 217.
Kuffe, *V.* Holocentre post, VII, 376.
Kühling, *V.* Cyprin ide, X, 382.
Kulchars, *V.* Holocentre post, VII, 376.
Küllosiklnd, *V.* Clupée sardine, X, 215.
Kumal, *V.* Aodon kumal, II, 109.
Kundscha, *V.* Salmone kundscha, IX, 274.
Kupferlachs, *V.* Salmone saumon, IX, 197.
Kuppesch, *V.* Cyprin tanche, X, 335.
Kurbahn, *V.* Cotte scorpion, V, 305.
Kurre, *V.* Trigle gurnau, VI, 45.
— fish, *V.* Trigle gurnau, VI, 45.
Kurtus indicus, *V.* Curte blochien, IV, 318.
Kurtzer stint, *V.* Osmère éperlan, IX, 293.
Kurz schwanz, *V.* Gymnote putaol, III, 228.
Kusatschka, *V.* Anarhique karrak, IV, 44.

L

Laaden sild, *V.* Salmone lodde, IX, 274.
Labéo, *V.* Cyprin labéo, X, 373.
Labre à bandes, *V.* Spare zonéphore, VII, 108.
— aiolé, *V.* Seare kakatoe, VI, 327.
— à nageoires molles, *V.* Labre malaptère, VI, 197.
— à nageoires vertes, *V.* Spare chloroptère, VII, 102.
— bossu, *V.* Lutjan bossu, VII, 193.
— carude, *V.* Spare carudse, VII, 95.
— clavière, *V.* Spare clavière, VII, 102.
— erin, *V.* Trichopode trichoptère, VIII, 425.
— goldsinny, *V.* Labre cornubien, VI, 217.
— grand-œil, *V.* Cheilodiptère boops, VI, 296.
— hiatule, *V.* Bodian hiatule, VII, 295.
— livide, *V.* Labre chinois, VI, 237.
— mouche, *V.* Labre opercule, VI, 184.
— nébuleux, *V.* Labre nil, VI, 217.
— noir, *V.* Spare noir, VII, 102.
— œil d'écarlate, *V.* Lutjan œillé, VII, 193.
— olivâtre, *V.* Lutjan olivâtre, VII, 193.
— parot, *V.* Labre parotique, VI, 224.
— plombé, *V.* Spare plombé, VII, 102.
— rameux, *V.* Lutjan rameux, VII, 193.
— rayé de bleu, *V.* Lutjan marseillois, VII, 198.
— rayé de brun, *V.* Lutjan adriatique, VII, 198.
— seare, *V.* Cheiline seare, VI, 275.
— serpentin, *V.* Lutjan brunnich, VII, 198.
— strié, *V.* Lutjan décacanthe, VII, 193.
— tacheté, *V.* Labre bergylte, VI, 254.
— tambour, *V.* Sciène chromis, VII, 317.
— tanche de mer, *V.* Labre tancoïde, VI, 237.
Labrus adriaticus, *V.* Lutjan adriatique, VII, 198.
— aneus, *V.* Labre anéi, VI, 259.

Labrus anthias, *V.* Lutjan anthias, VII, 164.
— boops, *V.* Cheilodiptère boops, VI, 296.
— cærulco-nigricans, *V.* Labre merle, VI, 224.
— carneus, *V.* Labre triple-tache, VI, 217.
— centiquadrus, *V.* Labre échiquier, VI, 224.
— chanus, *V.* Holocentre chani, VII, 362.
— cinædus, *V.* Labre canude, VI, 247.
— cinerascens, *V.* Labre grisâtre, VI, 190.
— coquus, *V.* Labre cock, VI, 247.
— cretensis, *V.* Scare kakatoe, VI, 327.
— cromis, *V.* Scène chromis, VII, 317.
— cyanocephalus, *V.* Labre tête-bleue, VI, 254.
— exoletus, *V.* Labre cinq-épines, VI, 257.
— ferrugineus, *V.* Labre rouillé, VI, 217.
— fulvus, *V.* Labre jaunâtre, VI, 217.
— fuscus, *V.* Lutjan brunnich, VII, 198.
— gallus, *V.* Osphronème gal, VI, 160.
— gibbus, *V.* Lutjan bossu, VII, 195.
— griseus, *V.* Labre grison, VI, 190.
— guttatus, *V.* Labre tacheté, VI, 247.
— hemichrysus, *V.* Labre à demi rouge, VI, 197.
— hiatula, *V.* Hiatule gardénienne, IV, 327.
— hortulanus, *V.* Labre parterre, VI, 259.
— inermis, *V.* Labre hassek, VI, 254.
— irideus, *V.* Labre iris, VIII, 432.
— julis, *V.* Labre girelle, VI, 224.
— lapina, *V.* Lutjan lapine, VII, 193.
— livens, *V.* Spare plombé, VII, 102.
— lunaris, *V.* Labre croissant, VI, 190.
— luteus, *V.* Labre canude, VI, 247.
— macrolepidotus, *V.* Labre grandes-écailles, VI, 254.
— macrourus, *V.* Labre large-queue, VI, 224.
— marginalis, *V.* Labre bordé, VI, 217.
— niger, *V.* Scare chadri, VI, 327.
— ocellatus, *V.* Lutjan œillé, VII, 193.
— olivaceus, *V.* Lutjan olivâtre, VII, 193.
— perdica, *V.* Labre késlik, VI, 265.

Labrus psittaculus, *V.* Labre perruche, VI, 265.
— psittacus, *V.* Labre perroquet, VI, 237.
— psittacus, *V.* Scare perroquet, VI, 327.
— purpureus, *V.* Scare pourpré, VI, 319.
— ramentosus, *V.* Lutjan rameux, VII, 193.
— ruber, *V.* Labre triple-tache, VI, 217.
— rupestris, *V.* Spare carudse, VII, 95.
— scarus, *V.* Cheiline scare, VI, 275.
— scina, *V.* Lutjan scina, VII, 195.
— striatus, *V.* Lutjan décacanthe, VII, 195.
— suillus, *V.* Labre bergsuyltre, VI, 224.
— tessellatus, *V.* Labre boisé, VI, 254.
— tinca, *V.* Labre tancoïde, VI, 257.
— trichopterus, *V.* Trichopode trichoptère, VIII, 425.
— unimaculatus, *V.* Lutjan marseillois, VII, 198.
— varius, *V.* Spare clavière, VII, 102.
— venosus, *V.* Labre maillé, VI, 247.
— viridis, *V.* Labre perroquet, VI, 237.
Laccia, *V.* Clupée alose, X, 218.
Lacert, *V.* Callionyme lyre, IV, 69.
Lacertus, *V.* Caraux trachure, V, 77.
— *V.* Scombre maquereau, V, 30.
— *V.* Scombrésoce camperien, X, 85.
Lachs, *V.* Macroure berglax, V, 220.
— *V.* Salmone saumon, IX, 197.
Lachs forelle, *V.* Salmone truite-saumonée, IX, 257.
Lachsfahren, *V.* Salmone truite-saumonée, IX, 257.
Lachskindchea, *V.* Salmone truite-saumonée, IX, 257.
Lachsnunber, *V.* Centropome loup, VII, 254.
Ladre, *V.* Salmone saumon, IX, 197.
Lachse, *V.* Salmone saumon, IX, 197.
Lacking, *V.* Salmone saumon, IX, 197.
Læst, *V.* Pleuronecte flez, VIII, 527.
Læviraja, *V.* Raie batis, I, 47.
Lagocéphale, *V.* Gobie lagocéphale, IV, 389.

Lagocéphale, *V.* Tétrodon lagocéphale, II, 366.
Lagonen, *V.* Cyprin vaudoise, X, 382.
Lake, *V.* Gade lote, IV, 209.
— sild, *V.* Corégone marénule, IX, 323.
Lamarck, *V.* Holacanthe lamarck, VIII, 197.
Lambacher salbling, *V.* Salmone salveline, IX, 264.
Lame, *V.* Cépole tænia, IV, 331.
Lamie, *V.* Squale requin, I, 225.
Lamiola, *V.* Squale milandre, II, 29.
Lampern, *V.* Pétromyzon lamproyon, I, 34.
— *V.* Pétromyzon prieka, I, 23.
Lampetra, *V.* Cobite tænia, IX, 10.
— cæca, *V.* Pétromyzon lamproyon, I, 34.
— fluviatilis media, *V.* Pétromyzon prieka, I, 23.
— indica erythrophthalmos, *V.* Maeroptéronote charmuth, IX, 108.
— major, *V.* Petromyzon lamproie, I, 3.
— medium genus, *V.* Pétromyzon prieka, I, 23.
— minima, *V.* Pétromyzon lamproyon, I, 34.
— subcinerea, *V.* Petromyzon prieka, I, 23.
Lampreda, *V.* Pétromyzon prieka, I, 23.
— marina, *V.* Petromyzon lamproie, I, 3.
Lampreta, *V.* Pétromyzon lamproyon, I, 34.
Lamprette, *V.* Pétromyzon prieka, I. 23.
Lamprey, *V.* Pétromyzon lamproie, I, 3.
— eel, *V.* Pétromyzon lamproie, I, 3.
— *V.* Pétromyzon prieka, I, 23.
Lamprillon, *V.* Pétromyzon lamproyon, I, 34.
Lamproie, *V.* Petromyzon lamproie, I, 3.
— (petite), *V.* Pétromyzon prieka, I, 23.
— branchiale, *V.* Pétromyzon lamproyon, I, 34.
— branchiale, *V.* Pétromyzon prieka, I, 23.
— marbrée, *V.* Pétromyzon lamproie, I, 3.
— planer, *V.* Pétromyzon planer, I. 40.
— prieka, *V.* Pétromyzon prieka, I, 23.
Lamproyon, *V.* Pétromyzon lamproyon, I, 34.

Lampuga, *V.* Stromatée fiatole, IV, 53.
Lampigo, *V.* Coryphène hippurus, V, 229.
Lancéolé, *V.* Gobie lancéolé, IV, 356.
— *V.* Holocentre lancéolé, VII, 408.
— *V.* Régalec lancéolé, III, 280.
Laneerou, *V.* Ésoce brochet, X, 20.
Lancon, *V.* Ammodyte appât, III, 355.
— *V.* Ésoce brochet, X, 20.
Langa, *V.* Gade molve, IV, 204.
Langbard, *V.* Pimélode scheilan, IX, 124.
Langele, *V.* Cyprin vaudoise, X, 382.
Langschwanz, *V.* Gymnote carape, III, 250.
Languette, *V.* Pleuronecte languette, VIII, 327.
Languosseux de la mer du Sud, *V.* Coryphène scombéroïde, V, 248.
Lanterne, *V.* Trigle milan, VI, 51.
Lapine, *V.* Lutjan lapine, VII, 193.
Lappsuck, *V.* Corégone large, IX, 323.
Lar-ort, *V.* Salmone truite-saumonée, IX, 257.
Large, *V.* Corégone large, IX, 323.
— *V.* Cyprin large, XI, 78.
— queue, *V.* Labre large-queue, VI, 224.
— raie, *V.* Labre large-raie, VI, 270.
— raie, *V.* Tænianote large-raie, VII, 306.
Larger silver fish, *V.* Argyéiose vomer, VIII, 243.
— silver fish, *V.* Gal verdâtre, VIII, 263.
Lashens, *V.* Salmone truite, IX, 256.
Lassis, *V.* Salmone saumon, IX, 197.
Lastoviza, *V.* Trigle lastoviza, VI, 35.
Latargus, *V.* Anarhique loup, IV, 31.
Lattikas, *V.* Cyprin brème, XI, 53.
Lau, *V.* Zée forgeron, VIII, 255.
Lauben, *V.* Cyprin spirlin, XI, 53.
— *V.* Cyprin vaudoise, X, 382.
Launee, *V.* Ammodyte appât, III, 355.
Laurata, *V.* Zée forgeron, VIII, 255.
Lavandière, *V.* Callionyme lyre, IV, 69.
Lavaret, *V.* Corégone lavaret, IX, 312.

Lavaret large, *V.* Corégone large, IX, 323.
Lax, *V.* Macroure berglax, V, 220.
Laxir-fisch, *V.* Spare mendole, VII, 14.
Layer, *V.* Istiophore porte-glaive, VI, 68.
Lebre de mare, *V.* Blennie lièvre, IV, 244.
Leccia, *V.* Caranx glauque, V, 86.
Leervisch, *V.* Chétodon tacheté, VIII, 117.
Leiobatus, *V.* Raie aigle, I, 141.
— *V.* Raie pastenaque, I, 154.
— *V.* Raie oxyrinque, I, 98.
Leiostomus xanthurus, *V.* Léiostome queue-jaune, VIII, 76.
Lendola, *V.* Exocet sauteur, X, 158.
Lenge, *V.* Gade molve, IV, 204.
Lénok, *V.* Salmone lénok, IX, 274.
Lentillade, *V.* Raie oxyrinque, I, 98.
Lentjan, *V.* Bodian lentjan, VII, 291.
Léopard, *V.* Gade callarias, IV, 174.
— *V.* Holocentre léopard, VII, 390.
— *V.* Labre léopard, VI, 259.
Lépechin, *V.* Salmone lépechin, IX, 274.
Lépidope jarretière, *V.* Lépidope gouanien, IV, 323.
Lepidotus, *V.* Cyprin binny, X, 329.
Lépisme, *V.* Labre lépisme, VI, 184.
Lépisure, *V.* Spare lépisure, VII, 89.
Leptocéphale, *V.* Cyprin leptocéphale, X, 373.
Lepture, *V.* Trichiure lepture, III, 255.
Lerbleking, *V.* Gade pollack, IV, 183.
Lesser dog-fish, *V.* Squale roussette, II, 8.
Lesser hake, *V.* Blennie phycis, IV, 250.
— sharpling, *V.* Gastérostée épinochette, V, 384.
Lest, *V.* Gade sey, IV, 185.
— hake, *V.* Blennie phycis, IV, 250.
Lessler stickleback, *V.* Gastérostée épinochette, V, 384.
Lestes, *V.* Pleuronecte flez, VIII, 327.
Leth, *V.* Gade morue, IV, 121.
Letsch, *V.* Cyprin brème, XI, 53.
Leucichthe, *V.* Corégone leucichthe, IX, 333.

Leuciscus, *V.* Cyprin vaudoise, X, 382.
Leucomænides, *V.* Spare smaris, VII, 1.
Lever (the) lamprey, *V.* Pétromyzon pricka, I, 25.
Libella ciambetta, *V.* Squale marteau, II, 53.
Libouret, *V.* Scombre thon, IV, 434.
Liche, *V.* Centronote vadigo, V, 412.
— *V.* Squale liche, II, 84.
Lichnis, *V.* Cyprin tanche, X, 335.
Licorne, *V.* Nason licornet, V, 139.
— (petite), *V.* Lophie vespertilion, II, 131.
— (petite), *V.* Nason licornet, V, 139.
— à loupe, *V.* Nason loupe, V, 145.
— marine, *V.* Lophie vespertilion, II, 131.
Licornet, *V.* Nason licornet, V, 139.
Lièvre, *V.* Blennie lièvre, IV, 244.
— de mer, *V.* Cycloptère lompe, III, 67.
— marin vulgaire, *V.* Blennie lièvre, IV, 244.
Lima, *V.* Pleuronecte limande, VIII, 310.
Limada, *V.* Squale marteau, II, 53.
Limande, *V.* Pleuronecte limande, VIII, 310.
Limandelle, *V.* Pleuronecte limandelle, VIII, 327.
Limandoïde, *V.* Pleuronecte limandoïde, VIII, 327.
Line, *V.* Cyprin tanche, X, 335.
Linéaire, *V.* Labre linéaire, VI, 247.
Linette, *V.* Trigle hirondelle, VI, 40.
Ling, *V.* Gade molve, IV, 204.
Lingoada, *V.* Pleuronecte grandes-écailles, VIII, 352.
Linguada, *V.* Pleuronecte argus, VIII, 352.
Linguata, *V.* Pleuronecte sole, VIII, 312.
Linguato, *V.* Pleuronecte sole, VIII, 312.
Lingue, *V.* Gade morue, IV, 121.
Linke, *V.* Lutjan linke, VII, 211.
Linnore, *V.* Cyprin tanche, X, 335.
Liparis, *V.* Blennie gunnel, IV, 300.
— *V.* Cycloptère liparis, III, 90.
Lisette, *V.* Stromatée fiatole, IV, 55.
Lisiza, *V.* Aspidophore armé, V, 286.
Lisse, *V.* Labre lisse, VI, 204.

Lisse, *V.* Unibranchaperture lisse, XI, 144.
Lister, *V.* Ostracion lister, II, 330.
Little old wife, *V.* Baliste tacheté, II, 192.
— pipe-fish, *V.* Syngnathe barbe, III, 61.
— pipe-fish, *V.* Syngnathe ophidion, III, 61.
Loche, *V.* Cobite loche, IX, 10.
— de mer, *V.* Gobie aphye, IV, 358.
— de rivière, *V.* Gobie aphye, IV, 358.
— de rivière, *V.* Cobite tænia, IX, 10.
— d'étang, *V.* Misgurne fossile, IX, 22.
— franche, *V.* Cobite loche, IX, 10.
Lodde, *V.* Osmère éperlan, IX, 293.
— *V.* Salmone lodde, IX, 274.
Lodjor, *V.* Salmone truite-saumonée, IX, 257.
Lodna, *V.* Salmone lodde, IX, 274.
Lœngstrimad tandjœgy, *V.* Pimélode scheilan, IX, 124.
Loffel stint, *V.* Osmère éperlan, IX, 293.
Lohs, *V.* Salmone saumon, IX, 197.
Loie, *V.* Cyprin aphye, X, 382.
Loja, *V.* Cyprin able, XI, 55.
Lompe, *V.* Cycloptère lompe, III, 67.
Lonchurus barbatus, *V.* Lonchure dianème, VI, 118.
Long filefish, *V.* Baliste tacheté, II, 192.
— museau, *V.* Labre long-museau, VI, 190.
— museau, *V.* Gymnote long-museau, III, 230.
— nez, *V.* Squale long-nez, II, 1.
— tsing-ya, *V.* Cyprin télescope, X, 360.
Longs-cheveux, *V.* Zée longs-cheveux, VIII, 249.
Longue oreille, *V.* Scombre germon, V, 1.
Loots mannetje, *V.* Glyphisodon moucharra, VIII, 214.
Lootsmann des hayen, *V.* Glyphisodon moucharra, VIII, 214.
Lootsmannekens, *V.* Centronote pilote, V, 402.
Lophar, *V.* Centropome lophar, VII, 259.
Lophius compressus, *V.* Lophie histrion, II, 139.
— fronte unicorni, *V.* Lophie vespertilion, II, 131.
— ore cirroso, *V.* Lophie baudroie, II, 116.

Lophius piscatorius, *V.* Lophie baudroie, II, 116.
— tumidus, *V.* Lophie histrion, II, 139.
Loricaire guacari, *V.* Hypostome guacari, IX, 181.
— plécoste, *V.* Loricaire sétifère, IX, 176.
— plécostome, *V.* Hypostome guacari, IX, 181.
Loricaria cataphracta, *V.* Loricaire sétifère, IX, 176.
Lota Gallorum, *V.* Gade lote, IV, 209.
Lote, *V.* Gade lote, IV, 209.
Lotte de Hongrie, *V.* Silure glanis, VIII, 75.
Lou sauclet, *V.* Athérine joël, X, 118.
— testud, *V.* Muge céphale, X, 136.
Loubine, *V.* Centropome loup, VII, 254.
— *V.* Persèque loubine, VIII, 50.
Louche, *V.* Labre louche, VI, 217.
Loup, *V.* Anarhique loup, IV, 31.
— *V.* Centropome loup, VII, 254.
— *V.* Pétromyzon lamproie, I, 3.
— marin, *V.* Anarhique loup, IV, 31.
— marin crapaudine, *V.* Anarhique loup, IV, 31.
— marin karrak, V. Anarhique karrak, IV, 44.
Loupassou, *V.* Centropome loup, VII, 254.
Loupe, *V.* Nason loupe, V, 145.
Louti, *V.* Bodian louti, VII, 282.
Louvazzo, *V.* Centropome loup, VII, 254.
Louve, *V.* Pétromyzon lamproie, I, 3.
Louw, *V.* Scorpène volante, V, 375.
Lubb, *V.* Gade lubb, XI, 161.
Lubin, *V.* Centropome loup, VII, 254.
Luccesie mera, *V.* Spare pointillé, VII, 108.
Luccio, *V.* Ésoce brochet, X, 20.
Lucerna, *V.* Capros sanglier, VIII, 272.
— da scoglio, *V.* Spare canthère, VII, 31.
— milvus, *V.* Trigle milan, VI, 51.
— Venetorum, *V.* Trigle milan, VI, 51.
Lucio di mare, *V.* Sphyrène spet, X, 60.
Lucioperca, *V.* Centropome sandat, VII, 239.
Lucius, *V.* Ésoce brochet, X, 20.
— marinus, *V.* Sphyrène orverd, X, 60.

Lucs, *V.* Ésoce brochet, X, 20.
Lug-aleaf, *V.* Pleuronecte carrelet, VIII, 348.
Lump, *V.* Cycloptère lompe, III, 67.
Lumpène, *V.* Blennie lumpène, IV, 306.
Lump-fish, *V.* Cycloptère lompe, III, 67.
Luna piscis, *V.* Tétrodon lune, II, 386.
Lunaire, *V.* Bodian lunaire, VII, 295.
Lune, *V.* Chrysotose lune, VIII, 267.
— *V.* Gal verdâtre, VIII, 263.
— *V.* Sélène argentée, VIII, 238.
— *V.* Tétrodon lune, II, 386.
— de mer, *V* Tétrodon lune, II, 386.
Lunulé, *V.* Labre lunulé, VI, 247.
Lupasso, *V.* Centropome loup, VII, 254.
Lupin, *V.* Centropome lonp, VII, 254.
Lupo, *V.* Centropome loup, VII, 254.
Lupule, *V.* Ésoce brochet, X, 20.
Lupus marinus Schoneveldii, *V.* Anarhique loup, IV, 31.
Lura, *V.* Pleuronecte flez, VIII, 327.
Lutian lutian, *V.* Lutjan bloch, VII, 181.
Lutjan broche, *V.* Lutjan pique, VII, 207.
Lutjanus albo-aureus, *V.* Lutjan blaneor, VII, 220.
— aruanus, *V.* Lutjan arauna, VIII, 437.
— atrarius, *V.* Lutjan noir, VII, 203.
— chrysops, *V.* Lutjan œil-d'or, VII, 175.
— elliptico-flavus, *V.* Lutjan jannellipse, VII, 220.
— ephippium, *V.* Lutjan selle, VII, 207.
— lunulatus, *V.* Lutjan croissant, VII, 186.
— rostratus, *V.* Lutjan groin, VII, 211.
Luyer, *V.* Cyprin able, XI, 53.
Luzzaro, *V.* Sphyrène spet, X, 60.
Luzzo, *V.* Ésoce brochet, X, 20.
— marino, *V.* Sphyrène spet, X, 60.
Lymme, *V.* Raie lymme, I, 161.
Lyr, *V.* Gade pollack, IV, 183.
— blek, *V.* Gade pollack, IV, 183.
Lyra, *V.* Trigle grondin, VI, 45.

Lyra alata, *V.* Trigle ponctuée, VI, 55.
— altera Rondeletii, *V.* Péristédion malarmat, VI, 60.
— harvicensis, *V.* Callionyme lyre, IV, 69.
Lyre, *V.* Callionyme lyre, IV, 69.
— *V.* Pleuronecte flétan, VIII, 284.
— *V.* Trigle lyre, VI, 30.
Lysing, *V.* Gade merlus, IV, 224.
Lyzan, *V.* Centronote lyzan, V, 409.

M

Maan visch, *V.* Baliste tacheté, II, 192.
Macarel, *V.* Scombre maquereau, V, 30.
Machnate, *V.* Argentine machnate, X, 110.
Machoiran blanc, *V.* Pimélode chat, IX, 124.
Machuelo, *V.* Raie schoukie, I, 208.
Macrocéphale, *V.* Clupée macrocéphale, X, 233.
— *V.* Labre macrocéphale, VI, 208.
— *V.* Synode macrocéphale, X, 53.
Macrodon, *V.* Centropome macrodon, VII, 263.
Macrodonte, *V.* Labre macrodonte, VI, 265.
Macrogastère, *V.* Labre macrogastère, VI, 204.
Macrolépidote, *V.* Bodian macrolépidote, VII, 282.
— *V.* Cheilodiptère macrolépidote, VI, 300.
Macronème, *V.* Mulle macronème, VI, 105.
Macrophthalme, *V.* Lutjan macrophthalme, VII, 181.
Macroptère, *V.* Labre macroptère, VI, 204.
Macropteronotus batrachus, *V.* Macroptéronote grenouiller, IX, 108.
Macrourus rupestris, *V.* Macroure berglax, V, 220.
Madégasse, *V.* Cotte madégasse, V, 320.
Madrague, *V.* Raie mobular, I, 203.
Mæna, *V.* Spare mendole, VII, 14.
— candida, *V.* Spare smaris, VII, 1.
Mænas Rondeletii, *V.* Spare mendole, VII, 14.
Maerbleier, *V.* Clupanodon chinois, X, 249.
Magnifique, *V.* Lutjan magnifique, VII, 198.
Mahé, *V.* Scorpène mahé, V, 359.

Mahséna, *V.* Spare mahséna, VII, 51.
Mai-balik, *V.* Clupée alose, X, 218.
Maigre, *V.* Persèque umbre, VIII, 44.
Maile, *V.* Cyprin able, XI, 53.
Maillé, *V.* Labre maillé, VI, 247.
— *V.* Ostracion maillé, II, 512.
Maîtresse corde, *V.* Raie bouclée, I, 174.
Makrill, *V.* Scombre maquereau, V, 30.
Mal, *V.* Silure glanis, IX, 75.
Mal-armé, *V.* Tétrodon mal-armé, II, 369.
Malabar, *V.* Clupée malabar, X, 233.
— *V.* Synode malabar, X, 55.
Malaptère, *V.* Labre malaptère, VI, 197.
Malaptéronote, *V.* Labre malaptéronote, VI, 259.
Malarmat, *V.* Péristédion malarmat, VI, 60.
Malchus, *V.* Cyprin malchus, X, 573.
Mall, *V.* Silure glanis, IX, 75.
Malle, *V.* Silure glanis, IX, 75.
Malleus, *V.* Sphyrène spet, X, 60.
Man visch, *V.* Baliste épineux, II, 199.
Manati, *V.* Raie manatia, I, 215.
Manatia, *V.* Raie manatia, I, 215.
Manche, *V.* Scombre thon, IV, 434.
Mandrague, *V.* Scombre thon, IV, 434.
Manet, *V.* Scombre maquereau, V, 30.
Mango, *V.* Polynème mango, X, 172.
Mannalai, *V.* Clupanodon chinois, X, 249.
Maquereau, *V.* Scombre maquereau, V, 30.
Marakay, *V.* Clupée apalike, X, 233.
Marbré, *V.* Achire marbré, VIII, 363.
— *V.* Labre marbré, VI, 224.
Marbrée, *V.* Unibranchapeiture marbrée, XI, 144.
— *V.* Gymnomurène marbrée, XI, 153.
Marchais, *V.* Scombre maquereau, V, 30.
Marène, *V.* Corégone marène, IX, 533.
— (petite), *V.* Corégone marénule, IX, 533.
Marénule, *V.* Corégone marénule, IX, 533.
Margaignon, *V.* Murène anguille, III, 290.
Marignan, *V.* Holocentre sogo, VII, 362.
Marin, *V.* Holocentre marin, VII, 402.

Marino piscatore, *V.* Lophie baudroie, II, 116.
Mario, *V.* Acipensère huso, II, 272.
Maris, *V.* Spare mendole, VII, 14.
— *V.* Spare smaris, VII, 1.
Marme, *V.* Spare morme, VII, 45.
Marmo, *V.* Spare denté, VII, 65.
Maron, *V.* Muge céphale, X, 136.
Marqué, *V.* Lutjan marqué, VII, 211.
Marquille, *V.* Holocentre tigré, VII, 376.
Marron, *V.* Spare marron, VII, 95.
Marseillois, *V.* Lutjan marseillois, VII, 198.
— *V.* Spare marseillois, VII, 45.
Marseilloise, *V.* Scorpène marseilloise, V, 347.
Marsio, *V.* Gobie aphye, IV, 358.
Marsione, *V.* Gobie aphye, IV, 358.
Marteau, *V.* Sphyrène spet, X, 60.
— *V.* Squale marteau, II, 55.
Martino piscatore, *V.* Lophie baudroie, II, 116.
Maskrog-ort, *V.* Salmone truite-saumonée, IX, 257.
Massasa, *V.* Aodon massasa, II, 109.
Matou, *V.* Pimélode matou, IX, 140.
Maurice, *V.* Cheilodiptère maurice, VI, 294.
— *V.* Chétodon maurice, VIII, 106.
Mause beisser, *V.* Cyprin dobule, X, 382.
May ferche, *V.* Salmone schieffermuller, IX, 233.
May fisch, *V.* Clupée alose, X, 218.
May forelle, *V.* Salmone schieffermuller, IX, 233.
Mayblecke, *V.* Cyprin able, XI, 53.
Maydel, *V.* Corégone wartmann, IX, 333.
Mayling, *V.* Corégone thymalle, IX, 323.
Méaco, *V.* Spare méaco, VII, 114.
Méditerranéen, *V.* Blennie méditerranéen, IV, 252.
— *V.* Lutjan méditerranéen, VII, 203.
Meerael, *V.* Gymnote électrique, III, 187.
Meerasche, *V.* Persèque umbre, VII, 44.
Meerhaehn, *V.* Gal verdâtre, VIII, 263.
Meerhan, *V.* Gal verdâtre, VIII, 263.
Meerheiliger, *V.* Lutjan anthias, VII, 164.
Meerhoehn, *V.* Gal verdâtre, VIII, 263.
Meerjunker, *V.* Labre girelle, VI, 224.

Meer leyer, *V.* Trigle lyre, VI, 30.
Meerscharer, *V.* Lutjan anthias, VII, 164.
Meerschmid, *V.* Zée forgeron, VIII, 255.
Meerschnepf, *V.* Centrisque bécasse, III, 123.
Meertrusche, *V.* Misgurne fossile, IX, 22.
Meerval, *V.* Silure glanis, IX, 75.
Meerwels, *V.* Pimélode bagre, IX, 124.
Méjane, *V.* Spare dorade, VI, 388.
Mélagastre, *V.* Labre mélagastre, VI, 197.
Melandrya, *V.* Scombre thon, IV, 434.
Mélandrye, *V.* Scombre thon, IV, 434.
Mélanoleuque, *V.* Bodian mélanoleuque, VII, 295.
Mélanote, *V.* Spare mélanote, VII, 85.
Mélanure, *V.* Characin mélanure, IX, 357.
Melanurus, *V.* Spare oblade, VII, 1.
Mêlé, *V.* Labre mêlé, VI, 217.
Méléagris, *V.* Tétrodon méléagris, II, 581.
Mélops, *V.* Labre mélops, VI, 217.
Mendole, *V.* Spare mendole, VII, 14.
Menela, *V.* Spare mendole, VII, 14.
Ménidia, *V.* Athérine ménidia, X, 118.
Menola, *V.* Spare mendole, VII, 14.
Mentonnier, *V.* Trichopode mentonnier, V, 164.
Menu, *V.* Cyclopière menu, III, 78.
— *V.* Gobie menu, IV, 389.
Menue, *V.* Trigle menue, VI, 55.
Merenue, *V.* Cyprin barbeau, X, 320.
Merlan, *V.* Gade merlan, IV, 194.
Merle, *V.* Labre merle, VI, 224.
Merlot, *V.* Labre merle, VI, 224.
Merluche, *V.* Gade merlus, IV, 224.
— *V.* Gade morue, IV, 191.
Merlus, *V.* Gade merlus, IV, 224.
— (grand), *V.* Gade merlus, IV, 224.
Merluzo, *V.* Gade merlus, IV, 224.
Merou, *V.* Holocentre merou, VII, 402.
Merra, *V.* Holocentre merra, VII, 414.
Mertsan, *V.* Spare pagre, VII, 14.
Mertula fluviatilis, *V.* Cyprin tanche, X, 335.
Mesoro, *V.* Blennie lièvre, IV, 244.

Mesore, *V.* [illegible] rat, IV, 92.
Messore, *V.* Cotte chabot, V, 324.
Mesvisch, *V.* Centrisque cuirassé, III, 114.
Métorien, *V.* Exocet métorien, X, 158.
Meuille, *V.* Muge céphale, X, 136.
Meule, *V.* Tétrodon lune, II, 386.
Meunier, *V.* Cyprin jesse, XI, 55.
Microlépidote, *V.* Labre microlépidote, VI, 259.
Microstome, *V.* Lutjan microstome, VII, 190.
Miglioramenti, *V.* Murène anguille, III, 290.
Milan, *V.* Trigle milan, VI, 51.
— marin, *V.* Trigle milan, VI, 51.
Milandre, *V.* Squale milandre, II, 29.
Milivipira, *V.* Dactyloptère pirapède, VI, 8.
Millers thumb, *V.* Cotte chabot, V, 324.
Millocono, *V.* Persèque umbre, VIII, 44.
Milvago, *V.* Trigle milan, VI, 51.
Milvus cirratus, *V.* Dactyloptère pirapède, VI, 8.
Minim, *V.* Cyprin véron, X, 382.
Minog, *V.* Pétromyzon pricka, I, 23.
Minoggi, *V.* Pétromyzon pricka, I, 23.
Minor, *V.* Gade morue, IV, 121.
Minow, *V.* Cyprin véron, X, 382.
Minula, *V.* Spare mendole, VII, 14.
Miralet, *V.* Raie miralet, I, 102.
Miraletus, *V.* Raie oxyrinque, I, 98.
Miroir (petit), *V.* Raie miralet, I, 102.
Mixine glutinosa, *V.* Gastrobranche aveugle, II, 406.
Mobular, *V.* Raie mobular, I, 203.
Moderliepken, *V.* Cyprin aphye, X, 382.
Moderlose, *V.* Clupée anchois, X, 229.
Moika, *V.* Corégone able, IX, 333.
Moineau, *V.* Pleuronecte moineau, VIII, 552.
Mola, *V.* Tétrodon lune, II, 386.
Mole, *V.* Blennie phycis, IV, 250.
Mole bout, *V.* Tétrodon lune, II, 386.
Molenaer, *V.* Gade merlan, IV, 194.
Molle, *V.* Tétrodon lune, II, 386.
Mollo, *V.* Gade capelan, IV, 174.

Molüe, *V.* Gade morue, IV, 121.
Moluksche hertog, *V.* Holacanthe duc, VIII, 201.
Molva altera, *V.* Gade morue, IV, 121.
— major, *V.* Gade molve, IV, 204.
Molve, *V.* Gade molve, IV, 204.
Monachelle, *V.* Spare marron, VII, 95.
Mongrel, *V.* Lutjan orange, VII, 220.
Monk, *V.* Squale ange, II, 103.
Monoceros, *V.* Baliste chinois, II, 187.
— *V.* Baliste monocéros, II, 225.
Monoptère, *V.* Blennie méditerranéen, IV, 252.
Moorsche afgodt, *V.* Chétodon cornu, VIII, 117.
Moorse afgott, *V.* Chétodon grande-écaille, VIII, 127.
Mordoré, *V.* Cyprin mordoré, X, 352.
Morella, *V.* Cyprin véron, X, 382.
Morelle, *V.* Cyprin morelle, X, 352.
Morena, *V.* Murénophis hélène, XI, 111.
Morène, *V.* Corégone marénule, IX, 333.
Morgay, *V.* Squale ronssette, II, 8.
Morhuel, *V.* Gade morue, IV, 121.
Morjar, *V.* Salmone truite, IX, 256.
Morme, *V.* Spare morme, VII, 45.
Mormillo, *V.* Spare morme, VII, 45.
Mormiro, *V.* Spare morme, VII, 45.
Mormirot, *V.* Spare morme, VII, 45.
Mormo, *V.* Spare morme, VII, 45.
Mormylus, *V.* Spare morme, VII, 45.
Mormyre caschive, *V.* Mormyre dendera, XI, 99.
— caschive, *V.* Mormyre hasselquist, XI, 99.
Mormyrus, *V.* Spare morme, VII, 45.
— anguilloïdes, *V.* Mormyre dendera, XI, 99.
Mormys, *V.* Spare morme, VII, 45.
Morona, *V.* Acipensère huso, II, 272.
Morrisien, *V.* Leptocéphale morrisien, III, 182.
Morrude, *V.* Trigle grondin, VI, 45.
Morsio Venetorum, *V.* Gobie aphye, IV, 358.
Mort, *V.* Cyprin able, XI, 53.
— *V.* Gade sey, IV, 185.
— *V.* Salmone saumon, IX, 197.

Morue, *V.* Gade morue, IV, 121.
— fourrillon, *V.* Gade morue, IV, 121.
— franche, *V.* Gade morue, IV, 121.
— gaffe, *V.* Gade morue, IV, 121.
— grise, *V.* Gade morue, IV, 121.
— molle, *V.* Gade tacaud, IV, 174.
— noire, *V.* Gade morue, IV, 121.
— patelet, *V.* Gade morue, IV, 121.
— pinnée, *V.* Gade morue, IV, 121.
— pivée, *V.* Gade morue, IV, 121.
— plate, *V.* Gade morue, IV, 121.
— ronde, *V.* Gade morue, IV, 121.
— verte, *V.* Gade morue, IV, 121.
Mosaïque, *V.* Raie mosaïque, VIII, 581.
Motelle, *V.* Gade lote, IV, 209.
Mother of herring, *V.* Clupée alose, X, 218.
Moucharra, *V.* Glyphisodon moucharra, VIII, 214.
Mouche, *V.* Characin mouche, IX, 348.
Moucheté, *V.* Labre moucheté, VI, 204.
— *V.* Ostracion moucheté, II, 521.
— *V.* Pimélode moucheté, IX, 140.
— *V.* Tétrodon moucheté, II, 561.
Mourène, *V.* Murénophis hélène, XI, 111.
Mucu, *V.* Trichiure lepture, III, 235.
Mudd, *V.* Cyprin aphye, X, 582.
Mudfish, *V.* Amie chauve, IX, 55.
— *V.* Fundule mudfish, IX, 49.
Muge volant, *V.* Exocet sauteur, X, 158.
Mugeo, *V.* Muge céphale, X, 136.
Muggine nero, *V.* Muge céphale, X, 136.
Muggini, *V.* Muge céphale, X, 136.
Mugil albulus Rondeletii, *V.* Dactyloptère pirapède, VI, 8.
— americanus, *V.* Gobiomore grenovien, IV, 406.
— appendiculatus, *V.* Mugilomore anne caroline, X, 152.
— chanos, *V.* Chanos arabique, X, 149.
— chilensis, *V.* Mugiloïde chili, X, 147.

Mugil imberbis, *V.* Muge céphale, X, 136.
Mugile arabi, *V.* Muge crénilabe, X, 136.
— chani, *V.* Chanos arabique, X, 149.
— lisa, *V.* Mugiloïde chili, X, 147.
— muge, *V.* Muge céphale, X, 136.
Mujou, *V.* Muge céphale, X, 136.
Muksoher, *V.* Muge céphale, X, 136.
Mulat, *V.* Holacanthe mulat, VIII, 201.
Muld-kra, *V.* Salmone truite, IX, 236.
Mule, *V.* Muge céphale, X, 136.
Mulet, *V.* Apogon rouge, VI, 115.
— *V.* Centronope mulet, VII, 254.
— ambir, *V.* Mulle auriflamme, VI, 100.
— barbé, *V.* Mulle surmulet, VI, 93.
— de mer, *V.* Muge céphale, X, 136.
— doré de rivière, *V.* Muge plumier, X, 136.
— rayé, *V.* Mulle rayé, VI, 102.
— rouget, *V.* Mulle rouget, VI, 81.
— surmulet, *V.* Mulle surmulet, VI, 93.
Mulgranoo, *V.* Blennie pholis, IV, 281.
Muller, *V.* Corégone muller, IX, 325.
Mullet, *V.* Muge céphale, X, 136.
Mullus asperus, *V.* Trigle cavillone, VI, 57.
— barbatus, *V.* Cyprin barbeau, X, 320.
— barbatus, *V.* Mulle rouget, VI, 81.
— chryserydros, *V.* Mulle rougeor, VI, 108.
— cyclostomus, *V.* Mulle cyclostome, VI, 105.
— fasciatus, *V.* Spare méaco, VII, 114.
— flavo-lineatus, *V.* Mulle cordon-jaune, VI, 108.
— fluviatilis nonnullis, *V.* Cyprin barbeau, X, 320.
— imberbis, *V.* Apogon rouge, VI. 115.
— major, *V.* Mulle surmulet, VI, 93.
— minor, *V.* Mulle rouget, VI, 81.
— ruber, *V.* Mulle rouget, VI, 81.
Mulot, *V.* Lutjan orange, VII, 220.
Mundoure, *V.* Spare mendole, VII, 14.
Mungo-park, *V.* Baliste mungo-park, VIII, 390.
Muræna, *V.* Murénophis hélène, XI, 111.

Muræna colubrina, *V.* Murénophis colubrine, XI, 124.
— echidna, *V.* Murénophis échidne, XI, 124.
— helena, *V.* Murénophis hélène, XI, 111.
— ophis, *V.* Ophisure ophis, III, 252.
— serpens, *V.* Ophisure serpent, III, 255.
— unicolor, *V.* Murène anguille, III, 290.
Muræne, *V.* Corégone maréunle, IX, 333.
Murænoblenna olivacea, *V.* Murénoblenne olivâtre, XI, 138.
Muræenoïdes sujef, *V.* Murénoïde sujef, IV, 65.
Mural, *V.* Misgurne fossile, IX, 21.
Murane, *V.* Murénophis hélène, XI, 111.
Murdjan, *V.* Persèque murdjan, VIII, 50.
Murène aveugle, *V.* Cécilie brandérienne, III, 172.
Murène cendrée, *V.* Unibranchaperture cendrée, XI, 144.
— congre, *V.* Macroure berglax, V, 220.
— flûte, *V.* Murénophis hélène, XI, 111.
— fluviatile, *V.* Pétromyzon lamproie, I, 5.
— noirâtre, *V.* Murénophis noirâtre, XI, 124.
— ponctuée, *V.* Murène tachetée, III, 343.
— serpent sans tache, *V.* Ophisure serpent, III, 255.
— serpent taché, *V.* Ophisure ophis, III, 252.
Murse, *V.* Cyprin murse, X, 329.
Murus alter, *V.* Cépole serpentiforme, IV, 336.
Mus marinus, *V.* Baliste caprisque, II, 205.
— marinus, *V.* Raie batis, I, 47.
Muschebout, *V.* Gade callarias, IV, 174.
Museau alongé, *V.* Chétodon museau-alongé, VIII, 138.
— alongé, *V.* Ostracion museau-alongé, II, 317.
— alongé, *V.* Tétrodon museau-alongé, II, 376.
— pointu, *V.* Raie museau-pointu, VIII, 377.
— pointu, *V.* Sphagebranche museau-pointu, XI, 141.
Müsken, *V.* Caranx trachure, V, 77.

Musini, *V.* Murène anguille, III, 290.
Mustela, *V.* Pétromyzon lamproie, I, 3.
— *V.* Pétromyzon pricka, I, 23.
— fluviatilis, *V.* Pétromyzon lamproyon, I, 34.
— fluviatilis, *V.* Pétromyzon pricka, I, 23.
— fossilis, *V.* Misgurne fossile, IX, 22.
— marina vivipara, *V.* Blennie ovovivipare, IV, 290.
— vivipara Schoneveldii, *V.* Blennie ovovivipare, IV, 290.
Mustella altera, *V.* Gade mustelle, IV, 217.
— fluviatilis, *V.* Gade lote, IV, 209.
— vulgaris, *V.* Gade mustelle, IV, 217.
Mustelle, *V.* Gade mustelle, IV, 217.
Mustelus, *V.* Squale sagre, II, 78.
— lævis, *V.* Squale émissole, II, 55.
— spinax, *V.* Squale aiguillat, II, 72.
Mustus fluviatilis, *V.* Cyprin barbeau, X, 320.
Mutterloseken, *V.* Cyprin aphye, X, 382.
Muythonden, *V.* Cyprin tanche, X, 355.
Mylio, *V.* Spare mylio, VII, 77.
Mylloi, *V.* Sciène umbre, VII, 317.
Mylostome, *V.* Spare mylostome, VII, 77.
Myraina, *V.* Murénophis hélène, XI, 111.
Myre, *V.* Murène myre, III, 343.
Mystus, *V.* Cyprin barbeau, X, 320.
— *V.* Pimélode cous, IX. 140.
— clupeoïdes, *V.* Myste clupéoïde, X, 68.

N

Naebgiadda, *V.* Ésoce bélone, X, 35.
Nadelhecht, *V.* Ésoce bélone, X, 35.
Naedl-fish, *V.* Ésoce bélone, X, 35.
Nagarey, *V.* Mulle ronget, VI, 81.
Nagen, *V.* Pomacentre burdi, VIII, 172.
Nageoires-rouges, *V.* Lutjan nageoires-rouges, VII, 175.

Nagmaul, *V.* Centropome sandat, VII, 239.
Naja lavet jang kitsjil, *V.* Pégase dragon, III, 102.
Nalim, *V.* Gade lote, IV, 209.
Nappes, *V.* Gade colin, IV, 183.
Narcocion, *V.* Raie torpille, I, 111.
Narcos, *V.* Raie torpille, I, 111.
Nars, *V.* Osmère éperlan, IX, 293.
Narum, *V.* Clupée athérinoïde, X, 253.
Nase, *V.* Cyprin nase, XI, 53.
Nasello, *V.* Gade merlus, IV, 224.
Nasique, *V.* Clupanodon nasique, X, 249.
Naso frouticornis, *V.* Nason licornet, V, 139.
— tuberosus, *V.* Nason loupe, V, 145.
Nason, *V.* Nason licornet, V, 139.
Nasse, *V.* Pétromyzon lamproie, I, 3.
Nasting, *V.* Cyprin nase, XI, 53.
Nasus, *V.* Cyprin nase, XI, 53.
Natting, *V.* Pétromyzon pricka, I, 23.
Naucrates, *V.* Echénéis naucrate, V, 211.
Nébuleux, *V.* Gobie nébuleux, IV, 380.
— *V.* Labre nébuleux, VI, 190.
Néfasch, *V.* Characin néfasch, IX, 348.
Negen oog, *V.* Pétromyzon pricka, I, 23.
Negen oyen, *V.* Pétromyzon pricka, I, 23.
Nègre, *V.* Centrolophe nègre, VIII, 79.
— *V.* Centronote nègre, VIII, 427.
— *V.* Gade nègre, XI, 161.
— *V.* Raie nègre, VIII, 379.
Négrillon, *V.* Holocentre négrillon, VII, 390.
Negro-fish, *V.* Spare pointillé, VII, 108.
— mackrel, *V.* Centronote nègre, VIII, 427.
Nelihesild, *V.* Esoce bélone, X, 35.
Nein-oga, *V.* Pétromyzon pricka, I, 23.
Nelma, *V.* Salmone nelma, IX, 274.
Nerfling, *V.* Cyprin ide, X, 382.
Nesteling, *V.* Cyprin able, XI, 53.
Netarnak, *V.* Pleuronecte flétan, VIII, 284.
Neuf-yeux, *V.* Pétromyzon lamproyon, I, 34.
— yeux, *V.* Pétromyzon pricka, I, 23.

Neunauge, *V.* Pétromyzon lamproyon, I, 34.
— *V.* Pétromyzon pricka, I, 23.
Neunaugel, *V.* Pétromyzon pricka, I, 23.
Neunogen, *V.* Pétromyzon pricka, I, 23.
Neustrien, *V.* Labre neustrien, VI, 265.
Nez, *V.* Corégone nez, IX, 323.
— *V.* Notacanthe nez, X, 14.
Nhoqunnda, *V.* Spare nhoqunnda, VII, 108.
Nichée, *V.* Cyprin barbeau, X, 320.
Nigroil, *V.* Spare oblade, VII, 1.
Nil, *V.* Labre nil, VI, 217.
Nilotique, *V.* Centropome nilotique, VII, 269.
— *V.* Characin nilotique, IX, 348.
— *V.* Cyprin nilotique, X, 382.
Niphon, *V.* Spare niphon, VII, 89.
Niveau, *V.* Squale marteau, II, 53.
Noël, *V.* Scombéroïde noël, V, 67.
Nœud, *V.* Pimélode nœud, IX, 129.
Noir, *V.* Baliste noir, II, 213.
— *V.* Cotte noir, V, 322.
— *V.* Gobie noir, IV, 386.
— *V.* Holocentre noir, VII, 376.
— *V.* Labre noir, VI, 190.
— *V.* Lutjan noir, VII, 203.
— *V.* Pétromyzon noir, VIII, 371.
— *V.* Spare noir, VII, 102.
— *V.* Stromatée noir, VIII, 403.
— brun, *V.* Gobie noir-brun, IV, 361.
Noirâtre, *V.* Dorsuaire noirâtre, X, 265.
— *V.* Makaira noirâtre, VIII, 398.
— *V.* Murénophis noirâtre, XI, 124.
Noiraud, *V.* Acanthure noiraud, VIII, 221.
Norvégien, *V.* Holocentre norvégien, VII, 421.
— *V.* Lutjan norvégien, VII, 211.
Nos, *V.* Gade morue, IV, 121.
— klippare, *V.* Chétodon museau-alongé, VIII, 138.
Noté, *V.* Diptérodon noté, VII, 124.
Novacula cærulea, *V.* Coryphène bleu, V, 258.
— Rondeletii, *V.* Coryphène rasoir, V, 262.

Nud, *V.* Rhombe alépidote, IV, 61.
Nugnogen, *V.* Ophidie imberbe, IV, 3.
Numb fish, *V.* Gymnote électrique, III, 187.

O

Oblade, *V.* Spare oblade, VII, 1.
Océanique, *V.* Holocentre océanique, VII, 421.
Ocellata, *V.* Raie miralet, I, 102.
Ochelbetze, *V.* Cyprin able, XI, 53.
Ochiado, *V.* Spare oblade, VII, 1.
Ochiatella, *V.* Raie torpille, I, 111.
Ockeley, *V.* Cyprin able, XI, 53.
Oculatella, *V.* Raie torpille, I, 111.
Oculeus, *V.* Mégalope filament, X, 12.
Odoé, *V.* Characin odoé, IX, 357.
Œglefin, *V.* Gade æglefin, IV, 159.
Œil de paon, *V.* Chétodon œillé, VIII, 142.
— d'or, *V.* Lutjan œil-d'or, VII, 175.
Œillé, *V.* Blennie lièvre, IV, 244.
— *V.* Bostrychoïde œillé, V, 189.
— *V.* Centropome œillé, VII, 269.
— *V.* Chétodon œillé, VIII, 142.
— *V.* Labre œillé, VI, 217.
— *V.* Lutjan œillé, VII, 193.
— *V.* Pleuronecte œillé, VIII, 338.
— *V.* Raie torpille, I, 111.
— *V.* Squale œillé, I, 49.
Œillère, *V.* Bodian œillère, VII, 282.
Œrfling, *V.* Cyprin orphe, X, 573.
Oer klippare, *V.* Glyphisodon moucharra, VIII, 214.
Oerve, *V.* Cyprin orphe, X, 573.
Oester ë eter, *V.* Acanthure noiraud, VIII, 221.
Oigvar, *V.* Pleuronecte turbot, VIII, 134.
Okum, *V.* Persèque perche, VIII, 23.
Ola, *V.* Istiophore porte-glaive, VI, 68.
Old wife, *V.* Baliste vieille, II, 159.
— wife, *V.* Labre tancoïde, VI, 237.
Olivâtre, *V.* Lutjan olivâtre, VII, 193.

Olivâtre, *V.* Murénoblenne olivâtre, XI, 158.
Olrüppe, *V.* Gade lote, IV, 209.
Olszanca, *V.* Cyprin véron, X, 582.
Omal, *V.* Corégone autumnal, IX, 323.
Omble, *V.* Salmone salveline, IX, 264.
— chevalier, *V.* Salmone omble chevalier, IX, 264.
Ombre, *V.* Corégone ombre, IX, 333.
— *V.* Persèque umbre, VIII, 44.
— bleu, *V.* Corégone wartmann, IX, 333.
— d'Auvergne, *V.* Corégone thymalle, IX, 323.
— de rivière, *V.* Corégone ombre, IX, 333.
— de rivière, *V.* Corégone thymalle, IX, 323.
Ommes scherit, *V.* Raie pastenaque, I, 154.
Omopteros, *V.* Dactyloptère pirapède, VI, 8.
Onagre, *V.* Chétodon zèbre, VIII, 142.
Oncotion, *V.* Cycloptère lompe, III, 67.
Ondé, *V.* Coryphène ondé, V, 253.
Ondulé, *V.* Baliste ondulé, VIII, 390.
Ondulée, *V.* Murénophis ondulée, XI, 124.
— *V.* Raie ondulée, VIII, 381.
Ongo, *V.* Holocentre ongo, VII, 408.
Onite, *V.* Labre onite, VI, 257.
Onze-rayons, *V.* Centropome onze-rayons, VII, 254.
Operenlé, *V.* Labre operculé, VI, 184.
Ophicephalus punctatus, *V.* Ophicéphale karruwey, VI, 304.
— striatus, *V.* Ophicéphale wrahl, VI, 304.
Ophidie chinoise, *V.* Régalec lancéolé, III, 280.
Ophidion, *V.* Ophidie barbu, IV, 3.
— *V.* Ophidie imberbe, IV, 3.
— *V.* Syngnathe ophidion, III, 61.
— flavum, *V.* Ophidie imberbe, IV, 3.
Ophidium aculeatum, *V.* Macrognathe aiguillonné, IV, 10.
— macrophthalmum, *V.* Cépole serpentiforme, IV, 336.
Ophidium viride, *V.* Ophidie unernak, IV, 3.
Ophis, *V.* Ophisure ophis, III, 252.

Ora, *V.* Spare dorade, VI, 388.
Orada, *V.* Spare dorade, VI, 388.
Orange, *V.* Lutjan orange, VII, 220.
Oranje visch met vier vlakken, *V.* Hémiptéronote cinq-taches, V, 276.
Orata, *V.* Spare dorade, VI, 388.
Orbe, *V.* Chétodon orbe, VIII, 142.
— *V.* Diodon orbe, III, 20.
— étoilé, *V.* Tétrodon lagocéphale, II, 366.
— hérisson, *V.* Diodon orbe, III, 20.
Orbiculaire, *V.* Acanthinion orbiculaire, VIII, 158.
Orbis asper maculosus, *V.* Tétrodon croissant, II, 369.
— asper maculosus, *V.* Tétrodon rayé, II, 369.
— echinatus, *V.* Diodon orbe, III, 20.
— minimus non aculeatus, *V.* Sphéroïde tuberculé, III, 28.
— minimus non aculeatus, *V.* Tétrodon plumier, II, 379.
— muricatus, *V.* Diodon orbe, III, 20.
— oblongus testudinis capite, *V.* Tétrodon perroquet, II, 342.
— piscis aculeatus major, *V.* Diodon plumier, III, 12.
— ranæ rictu, *V.* Cycloptère lompe, III, 67.
— vulgaris, *V.* Tétrodon hérissé, II, 356.
Orchis, *V.* Tétrodon hérissé, II, 356.
Orcynus, *V.* Scombre thon, IV, 434.
Orff, *V.* Cyprin orphe, X, 373.
Organie, *V.* Trigle lyre, VI, 30.
Organo, *V.* Trigle milan, VI, 51.
Organt, *V.* Trigle grondin, VI, 45.
Oriental, *V.* Lutjan oriental, VII, 215.
Orkynos, *V.* Scombre thon, IV, 434.
Orlar, *V.* Salmone truite-saumonée, IX, 257.
Orné, *V.* Achire orné, VIII, 367.
Orphe, *V.* Cyprin orphe, X, 373.
— *V.* Spare orphe, VII, 95.
Orpheus veterum, *V.* Spare orphe, VII, 95.

Orphie, *V.* Ésoce bélone, X, 35.
Orthragoriscus, *V.* Tétrodon lune, II, 386.
Orverd, *V.* Sphyrène orverd, X, 60.
Osbeck, *V.* Spare osbeck, VII, 45.
— *V.* Trachine osbeck, IV, 115.
Osphronemus olfax, *V.* Osphronème goramy, V, 152.
Ossifage, *V.* Labre ossifage, VI, 237.
Ostéoglosse, *V.* Coryphène scombéroïde, V, 248.
Ostracion bicaudalis, *V.* Ostracion deux-aiguillons, II, 326.
— bicaudalis, *V.* Ostracion trois-aiguillons, II, 326.
— concatenatus, *V.* Ostracion maillé, II, 312.
— cornutus, *V.* Ostracion quadrangulaire, II, 333.
— cubicus, *V.* Ostracion moucheté, II, 321.
— nasus, *V.* Ostracion museau-alongé, II, 317.
— porte-crête, *V.* Ostracion bossu, II, 324.
— quadricornis, *V.* Ostracion quatre-aiguillons, II, 330.
— triangulus, *V.* Ostracion trois-aiguillons, II, 326.
— tricornis, *V.* Ostracion trois-aiguillons, II, 326.
— trigonus, *V.* Ostracion trigone, II, 326.
— trigonus, *V.* Ostracion trois-aiguillons, II, 326.
— triqueter, *V.* Ostracion triangulaire, II, 299.
— tuberculatus, *V.* Ostracion quatre-tubercules, II, 316.
— turritus, *V.* Ostracion dromadaire, II, 333.
— turritus, *V.* Ostracion quadrangulaire, II, 333.
Our, *V.* Muge crénilabe, X, 136.
Ouskarriot, *V.* Trigle hirondelle, VI, 40.
Ovale, *V.* Centronote ovale, V, 409.
Ovelle, *V.* Cyprin ablc, XI, 53.
Ovovivipare, *V.* Blennie ovovivipare, IV, 230.
Oxyrhinque, *V.* Corégone oxyrhinque, IX, 333.

Oxyrhinque, *V.* Ésoce brochet, X, 20.
— *V.* Mormyre oxyrhinque, XI, 99.
Oxyrinchus major, *V.* Raie batis, I, 47.
Oxyrinque, *V.* Raie oxyrinque, I, 98.
Oyène, *V.* Labre oyène, VI, 184.
Ozzane, *V.* Muge céphale, X, 136.

P

Pacu, *V.* Spare salin, VII, 83.
Paganel, *V.* Gobie paganel, IV, 361.
Pagaro, *V.* Spare pagre, VII, 14.
— *V.* Spare sargue, VII, 1.
Pageau, *V.* Spare pagel, VII, 14.
Pagel, *V.* Spare pagel, VII, 14.
Pagello, *V.* Spare pagel, VII, 14.
Pagenfisch, *V.* Cyprin jesse, XI, 53.
Pagre, *V.* Spare pagre, VII, 14.
Pagru, *V.* Spare pagre, VII, 14.
Pagrus, *V.* Spare pagel, VII, 14.
— *V.* Spare pagre, VII, 14.
Paille-en-cul, *V.* Trichiure électrique, III, 245.
— *V.* Trichiure lepture, III, 235.
Pal, *V.* Squale milandre, II, 29.
Palangriers, *V.* Raie bouclée, I, 174.
Palée, *V.* Corégone lavaret, IX, 312.
Pampus, *V.* Stromatée paru, IV, 57.
— visch, *V.* Chétodon grande-écaille, VIII, 127.
Panthérin, *V.* Holocentre panthérin, VII, 421.
— *V.* Spare panthérin, VII, 114.
Panthérine, *V.* Murénophis panthérine, XI, 124.
Pantouflier, *V.* Squale marteau, II, 53.
— *V.* Squale pantouflier, II, 59.
Panzerfisch, *V.* Loricaire sétifère, IX, 176.
Panzerhalm, *V.* Péristédion malarmat, VI, 60.
Paon, *V.* Labre paon, VI, 215.
— *V.* Pomacentre paon, VIII, 168.
— *V.* Spare paon, VII, 102.
— bleu, *V.* Labre bleu, VI, 247.

Papagallo, *V.* Labre paon, VI, 213.
Papana, *V.* Squale pantouflier, II, 59.
Papegaay-visch, *V.* Labre ceylan, VI, 197.
Papilleux, *V.* Pleuronecte papilleux, VIII, 352.
Paradis, *V.* Polynème paradis, X, 172.
Paradisea piscis, *V.* Polynème paradis, X, 172.
Paradoxe, *V.* Solénostome paradoxe, X, 103.
Paramia, *V.* Caranx trachure, V, 77.
Parampoeva, *V.* Chétodon vagabond, VIII, 127.
Pardela, *V.* Cyprin véron, X, 382.
Parghi, *V.* Spare pagre, VII, 14.
Parotique, *V.* Labre parotique, VI, 224.
Parterre, *V.* Labre parterre, VI, 259.
Paru, *V.* Pomacanthe paru, VIII, 185.
— *V.* Stromatée paru, IV, 57.
Passan, *V.* Aptéronote passan, III, 268.
Passani, *V.* Piménode chat, IX, 124.
Passer britannicus, *V.* Pleuronecte flétan, VIII, 284.
— flesus, *V.* Pleuronecte flez, VIII, 327.
— fluviatilis, *V.* Pleuronecte flez, VIII, 327.
— lævis, *V.* Pleuronecte plie, VIII, 320.
— lineis transversis, *V.* Achire fascé, VIII, 366.
— niger, *V.* Pleuronecte flez, VIII, 327.
Passere, *V.* Pleuronecte moineau, VIII, 352.
Passerum genus majus, *V.* Pleuronecte flétan, VIII, 284.
Pastenago, *V.* Raie pastenaque, I, 154.
Pastinaca marina, *V.* Raie pastenaque, I, 154.
— marina dicta, *V.* Raie aigle, I, 141.
Pastinaque, *V.* Raie pastenaque, I, 154.
Patelle, *V.* Gobie thunberg, XI, 167.
Pathi-maure, *V.* Pleuronecte argus, VIII, 352.
Paumergrav, *V.* Spare dorade, VI, 388.
Paupière, *V.* Lutjan paupière, VII, 203.
Pavonien, *V.* Achire pavonien, VIII, 363.
Pearl, *V.* Pleuronecte carrelet, VIII, 348.
Pêcheuse, *V.* Lophie bandroie, II, 116.
Pecten Romanorum, *V.* Coryphène rasoir, V, 262.

Pectinirostre, *V.* Gobie pectinirostre, IV, 348.
Pedjang, *V.* Aulostome chinois, X, 98.
Pegasus natans, *V.* Pégase spatule, III, 111.
Pégouze, *V.* Pleuronecte pégouze, VIII, 527.
Pei d'argent, *V.* Argentine sphyrène, X, 110.
— escomé, *V.* Sphyrène spet, X, 60.
Peic-rey, *V.* Athérine joël, X, 118.
Peigne, *V.* Pleuronecte flétan, VIII, 284.
Peint, *V.* Chétodon peint, VIII, 155.
— *V.* Lutjan peint, XI, 178.
Peire royal, *V.* Polynème émoi, X, 172.
Peis limo, *V.* Squale marteau, II, 53.
— spaso. *V.* Squale renard, II, 67.
Peisce agutha, *V.* Ésoce bélone, X, 35.
Peissker, *V.* Misgurne fossile, IX, 22.
Peixe gallo, *V* Gal. verdâtre, VIII, 263.
Peixe rey, *V.* Athérine joël, X, 118.
— volante, *V.* Exocet volant, X, 158.
Pejegallo, *V.* Chimère antarctique, II, 244.
Pélagique, *V.* Caranxomore pélagique, V, 110.
Pélamide, *V.* Centronote vadigo, V, 412.
— *V.* Scombre albacore, V, 64.
— *V.* Scombre bonite, V, 17.
Pelamis, *V.* Scombéroïde sauteur, V, 71.
— Bellonii, *V.* Scombre bonite, V, 17.
— cærulea, *V.* Scombre bonite, V, 17.
Peled, *V.* Corégone peled, IX, 533.
Pengay, *V.* Notoptère kapirat, III, 246.
Penjol, *V.* Aulostome chinois, X, 98.
Pentacanthe, *V.* Chétodon pentacanthe, VIII, 117.
— *V.* Persèque pentacanthe, VIII, 58.
Pentadactyle, *V.* Polynème pentadactyle, X, 172.
— *V.* Sciène pentadactyle, VII, 317.
Pentagramme, *V.* Lutjan pentagramme, VII, 175.
Pentanemus, *V.* Polynème pentadactyle, X, 172.
Penton de mer, *V.* Tétrodon rayé, II, 569.
Pentophthalmos, *V.* Macrognathe aiguillonné, IV, 10.

Perbel, *V.* Clupée alose, X, 218.
Perca acerina, *V.* Holocentre acérine, VII, 376.
— alburnus, *V.* Centropome alburne, VII, 259.
— amboinensis, *V.* Scorpène volante, V, 375.
— arabica, *V.* Centropome arabique, VII, 259.
— atraria, *V.* Lutjan noir, VII, 203.
— aurata, *V.* Lutjan galon-d'or, VII, 190.
— buccis crassis, *V.* Centropome sandat, VII, 259.
— cabrilla, *V.* Lutjan serran, VII, 175.
— cernua, *V.* Holocentre post, VII, 376.
— chrysoptera, *V.* Lutjan chrysoptère, VII, 203.
— cottoïdes, *V.* Holocentre têtard, VII, 402.
— fasciata, *V.* Holocentre forskael, VII, 402.
— formosa, *V.* Lutjan écureuil, VII, 175.
— gigas, *V.* Holocentre merou, VII, 402.
— iridea, *V.* Labre iris, VIII, 432.
— lineata, *V.* Lutjan pentagramme, VII, 175.
— lophar, *V.* Centropome lophar, VII, 259.
— louti, *V.* Bodian louti, VII, 282.
— lucioperca, *V.* Centropome sandat, VII, 259.
— lunaria, *V.* Bodian lunaire, VII, 295.
— lunulata, *V.* Lutjan croissant, VII, 186.
— marina gibbosa, *V.* Lutjan chrysoptère, VII, 203.
— marina punctata, *V.* Spare pointillé, VII, 108.
— mediterranea, *V.* Lutjan méditerranéen, VII, 203.
— melanura, *V.* Spare catesby, VII, 83.
— miniata, *V.* Pomacentre burdi, VIII, 172.
— nigra, *V.* Holocentre noir, VII, 376.
— nilotica, *V.* Centropome nilotique, VII, 269.
— nobilis, *V.* Lutjan magnifique, VII, 198.
— notata, *V.* Labre sparoïde, VIII, 432.
— ocellata, *V.* Centropome œillé, VII, 269.
— palpebrosa, *V.* Lutjan paupière, VII, 203.
— pelagia, *V.* Holocentre marin, VII, 402.
— philadelphica, *V.* Holocentre philadelphien, VII, 402.
— picta, *V.* Lutjan peint, XI, 178.

Perca punctata, *V.* Centropome loup, VII, 254.
— punctulata, *V.* Spare pointillé, VII, 108.
— pusilla, *V.* Persèque brunnich, VIII, 41.
— radula, *V.* Holocentre crenele, VII, 362.
— rhomboïdes, *V.* Spare rhomboïde, VII, 95.
— rogaa, *V.* Bodian rogaa, VII, 295.
— saltatrix, *V.* Spare sauteur, VII, 83.
— scandens, *V.* Lutjan grimpeur, VII, 220.
— schrætser, *V.* Holocentre schraitser, VII, 362.
— stigma, *V.* Lutjan stigmate, VII, 164.
— tauvina, *V.* Holocentre tauvin, VII, 408.
— trifurca, *V.* Lutjan trident, VII, 229.
— truita, *V.* Labre salmoïde, VIII, 432.
— undulata, *V.* Scène croker, VII, 317.
— volgensis, *V.* Centropome sandat, VII, 239.
Perce-pierre, *V.* Blennie pholis, IV, 281.
Perce ratto, *V.* Raie aigle, I, 141.
Perche, *V.* Persèque perche, VIII, 23.
— apron, *V.* Diptérodon apron, VII, 127.
— argentée, *V.* Spare mélanote, VII, 83.
— cingle, *V.* Diptérodon zingel, VII, 127.
— de l'isle de l'Ascension, *V.* Lutjan de l'Ascension, VII, 164.
— de rivière, *V.* Persèque perche, VII I, 23.
— double-tache, *V.* Spare acara, VII, 108.
— du Brésil, *V.* Spare uhoqunnda, VII, 108.
— du Japon, *V.* Spare niphon, VII, 89.
— goujonnière, *V.* Holocentre post, VII, 376.
— jub, *V.* Spare jub, VII, 83.
— paon, *V.* Spare paon, VII, 102.
— (petite), *V.* Holocentre post, VII, 376.
— ponctuée, *V.* Spare pointillé, VII, 108.
— salin, *V.* Spare salin, VII, 83.
— sanguinolente, *V.* Spare sanguinolent, VII, 108.
— tachetée, *V.* Spare atlantique, VII, 108.
Perchot, *V.* Centropome perchot, VIII, 441.
— *V.* Lutjan perchot, VII, 220.
Percia, *V.* Holocentre marin, VII, 402.
Perdrix de mer, *V.* Pleuronecte sole, VIII, 312.
— marine, *V.* Pleuronecte turbot, VIII, 342.

Perlon, *V.* Squale perlon, II, 6.
— *V.* Trigle grondin. VI, 45.
— *V.* Trigle hirondelle, VI, 40.
Perschling, *V.* Persèque perche, VIII, 23.
Persègue ablette de mer, *V.* Centropome alburne, VII, 239.
— acérine, *V.* Holocentre acérine, VII, 376.
— apron, *V.* Diptérodon apron, VII, 127.
— basse, *V.* Centropome œillé, VII, 269.
— brune, *V.* Centropome nilotique, VII, 269.
— burdi, *V.* Pomacentre burdi, VII, 172.
— chinoise, *V.* Lutjan chinois, VII, 207.
— ciliée, *V.* Lutjan argenté, VII, 175.
— cinq-lignes, *V.* Lutjan pentagramme, VII, 175.
— crénelée, *V.* Holocentre crénelé, VII, 362.
— kroker, *V.* Sciène kroker, VII, 317.
— diagramme, *V.* Lutjan diagramme, VII, 181.
— dorée, *V.* Lutjan chrysopière, VII, 203.
— écriture, *V.* Lutjan écriture, VII, 207.
— écureuil, *V.* Lutjan écureuil, VII, 175.
— lophar, *V.* Centropome lophar, VII, 239.
— loup, *V.* Centropome loup, VII, 254.
— louti, *V.* Bodian louti, VII, 282.
— lunaire, *V.* Bodian lunaire, VII, 295.
— merou, *V.* Holocentre merou, VII, 402.
— meunier de mer, *V.* Holocentre philadelphien, VII, 402.
— noire, *V.* Lutjan noir, VII, 203.
— paupière, *V.* Lutjan paupière, VII, 203.
— polymne, *V.* Lutjan polymne, VII, 198.
— post, *V.* Holocentre post, VII, 376.
— queue-jaune, *V.* Diptérodon queue-jaune, VII, 133.
— rayée, *V.* Lutjan rayé, VII, 203.
— rogaa, *V.* Bodian rogaa, VII, 295.
— rubannée, *V.* Holocentre forskael, VII, 402.
— sandat, *V.* Centropome sandat, VII, 239.
— sauteuse, *V.* Spare sauteur, VII, 83.
— schrætser, *V.* Holocentre schraitser, VII, 362.
— serran, *V.* Lutjan serran, VII, 175.

Persègue stigmate, *V.* Lutjan stigmate, VII, 164.
— striée, *V.* Lutjan strié, VII, 164.
— tachée, *V.* Lutjan méditerranéen, VII, 203.
— tauvine, *V.* Holocentre tauvin, VII, 408.
— tétard, *V.* Holocentre tétard, VII, 402.
— trident, *V.* Lutjan trident, VII, 229.
— venimeuse, *V.* Spare venimeux, VII, 83.
— norvégienne, *V.* Holocentre norvégien, VII, 421.
— perche de mer, *V.* Holocentre marin, VII, 402.
— zingel, *V.* Diptérodon zingel, VII, 127.
Persèque (petite), *V.* Persèque brunnich, VIII, 41.
Perro colorado, *V.* Lutjan verrat, VII, 181.
Perroquet, *V.* Coryphène perroquet, V, 265.
— *V.* Labre perroquet, VI, 257.
— *V.* Scare perroquet, VI, 327.
— *V.* Spare perroquet, VII, 89.
— *V.* Tétrodon perroquet, II, 342.
— (petit), *V.* Labre perruche, VI, 265.
Perruche, *V.* Labre perruche, VI, 265
Perser, *V.* Acanthure noiraud, VIII, 221.
Pesce capone, *V.* Péristédion malarmat, VI, 60.
— capone, *V.* Scorpène truie, V, 362.
— colombo, *V.* Tétrodon hérissé, II, 356.
— columbo, *V.* Squale émissole, II, 55.
— di Spagna, *V.* Caranx trachure, V, 77.
— furca, *V.* Péristédion malarmat, VI, 60.
— gatto, *V.* Squale roussette, II, 8.
— jouzion, *V.* Squale marteau, II, 53.
— moro, *V.* Gade mustelle, IV, 217.
— parsico, *V.* Persèque perche, VIII, 23.
— pavotto, *V.* Capros sanglier, VIII, 272.
— pettine, *V.* Coryphène rasoir, V, 262.
— prete, *V.* Uranoscope rat, IV, 92.
— spado, *V.* Xiphias espadon, IV, 16.
Pesche gatto, *V.* Holocentre pira-pixanga, VII, 408.
Pescheteau, *V.* Lophie baudroie, II, 116.
Pessegi, *V.* Cyprin brème, XI, 55.
Péter mænnchen, *V.* Mulle surmulet, VI, 93.

Petimbe, *V.* Fistulaire petimbe, X, 89.
Petimbuaba, *V.* Fistulaire petimbe, X, 89.
Petite gueule, *V.* Pimélode chat, IX, 124.
— pélamide, *V.* Scombéroïde sauteur, V, 71.
— tête, *V.* Leptocéphale morrisien, III, 182.
Petromyzon branchialis, *V.* Pétromyzon lamproyon, I, 34.
— corpore annulato, *V.* Pétromyzon planer, I, 40.
— corpore annuloso, *V.* Pétromyzon lamproyon, I, 34.
— fluviatilis, *V.* Pétromyzon pricka, I, 23.
— maculosus, *V.* Pétromyzon lamproie, I, 3.
— marinus, *V.* Pétromyzon lamproie, I, 3.
— ore lobato, *V.* Pétromyzon lamproyon, I, 34.
— ore papilloso, *V.* Pétromyzon planer, I, 40.
Pfaffenlaus, *V.* Holocentre post, VII, 376.
Pfeiferl, *V.* Diptérodon apron, VII, 127.
Pfeil hecht, *V.* Sphyrène spet, X, 60.
Pflugschaar, *V.* Argyréiose vomer, VIII, 243.
Pfrille, *V.* Cyprin aphye, X, 382.
Pfulfisch, *V.* Misgurne fossile, IX, 22.
Phager des anciens, *V.* Characin denté, IX, 348.
Phagorio, *V.* Spare pagre, VII, 14.
Phagrus, *V.* Spare pagel, VII, 14.
— *V.* Spare pagre, VII, 14.
Phico, *V.* Blennie physis, IV, 250.
Philadelphien, *V.* Holocentre philadelphien, VII, 402.
Philipp, *V.* Squale philipp, II, 3.
Pholis, *V.* Blennie pholis, IV, 281.
Phoxinus lævis, *V.* Cyprin véron, X, 382.
Phycis, *V.* Blennie phycis, IV, 250.
— *V.* Cyprin tanche, X, 355.
Piabuque, *V.* Characin piabuque, IX, 348.
Pibale, *V.* Pétromyzon lamproie, I, 3.
Picarel, *V.* Spare smaris, VII, 1.
Picho, *V.* Cyprin pigo, XI, 78.
Picked dog, *V.* Squale aiguillat, II, 72.
— dog-fish, *V.* Squale aiguillat, II, 72.
Pielo, *V.* Cyprin pigo, XI, 78.

Pieot, *V.* Pleuronecte flyndre, VIII, 327.
Pieuda, *V.* Sphyrène spet, X, 60.
Pidschian, *V.* Corégone pidschian, IX, 328.
Pied (petit), *V.* Gobie boddaert, IV, 353.
Pieterman, *V.* Trachine vive, IV, 101.
Piexe piolthо, *V.* Échénéis rémora, V, 191.
— pogador, *V.* Échénéis rémora, V, 191.
Pigghuars, *V.* Pleuronecte carrelet, VIII, 348.
Pignoletti, *V.* Gobie aphye, IV, 358.
Pigo, *V.* Cyprin pigo, XI, 78.
Pigus, *V.* Cyprin pigo, XI, 78.
Pihkste, *V.* Misgurne fossile, X, 122.
Pike, *V.* Ésoce brochet, X, 20.
Pikerelle, *V.* Ésoce brochet, X, 20.
Pilchard, *V.* Clupanodon pilchard, X, 249.
Pile, *V.* Raie bouclée, I, 174.
Pilitschei, *V.* Caranxomore pilitschei, VIII, 424.
Pilot fish, *V.* Centronote pilote, V, 402.
— fish, *V.* Sélène quadrangulaire, VIII, 240.
Pilote, *V.* Centronote pilote, V, 402.
— des vaisseaux, *V.* Centronote pilote, V, 402.
Pimelodus atherinoïdes, *V.* Pimélode raie d'argent, IX, 140.
— catus, *V.* Pimélode matou, IX, 140.
— clarias, *V.* Pimélode scheilan, IX, 124.
— fasciatus, *V.* Pimélode barré, IX, 124.
Pimperneau, *V.* Murène anguille, III, 290.
Pin, *V.* Trigle pin, VI, 43.
Pinaru, *V.* Blennie pinaru, IV, 273.
Pinck, *V.* Cyprin véron, X, 382.
Pinulka, *V.* Cotte scorpion, V, 305.
Piota, *V.* Cyprin rougeâtre, X, 382.
Pip-fisk, *V.* Fistulaire petimbe, X, 89.
Pipe, *V.* Fistulaire petimbe, X, 89.
— *V.* Syngnathe pipe, III, 49.
Piper, *V.* Ésoce espadon, X, 42.
— *V.* Trigle lyre, VI, 30.
Pique, *V.* Lutjan pique, VII, 207.
Piquitinga, *V.* Ésoce gambarur, X, 42.
Piquitingua, *V.* Diodon orbe, III, 20.

Pira aca, *V.* Baliste chinois, II, 187.
Pira-pixanga, *V.* Holocentre pira-pixanga, VII, 408.
Pirabebe, *V.* Exocet volant, X, 158.
Pirabelle, *V.* Dactyloptère pirapède, VI, 8.
Piramctara, *V.* Mulle tacheté, VI, 103.
Pirapède, *V.* Dactyloptère pirapède, VI, 8.
Piraquiba, *V.* Échénéis naucrate, V, 211.
Pirati apua, *V.* Bodian apue, VII, 295.
Pisce ragno, *V.* Trachine vive, IV, 101.
Piscigarole, *V.* Scombre maquereau, V, 30.
Piscis brasiliensis cornutus, *V.* Lophie histrion, II, 139.
— Clusii, *V.* Baliste chinois, II, 187.
— colfish Anglorum, *V.* Gade colin, IV, 185.
— Jonæ, *V.* Squale requin, I, 225.
— quadrangularis gibbosus, *V.* Ostracion bossu, II, 324.
— Russis nawaga dictus, *V.* Gade callarias, IV, 174.
— sandilz dictus, *V.* Ammodyte appât, III, 355.
— triangularis, *V.* Ostracion trigone, II, 326.
— triangularis Clusii, *V.* Ostracion triangulaire, II, 299.
Piskosop, *V.* Cobite loche, IX, 10.
Piskum, *V.* Misgurne fossile, IX, 22.
Pison, *V.* Gobiomoroïde pison, IV, 418.
Pitzker, *V.* Misgurne fossile, IX, 22.
Pizi, *V.* Spare sparaillon, VII, 1.
Plada, *V.* Pleuronecte plie, VIII, 320.
Pladise, *V.* Pleuronecte plie, VIII, 320.
Plaethiz, *V.* Pleuronecte plie, VIII, 320.
Plagieuse, *V.* Pleuronecte plagieuse, VIII, 340.
Plaise, *V.* Pleuronecte plie, VIII, 320.
Planer, *V.* Pétromyzon planer, I, 40.
Platistakoi, *V.* Sciène umbre, VII, 317.
Platteis, *V.* Pleuronecte plie, VIII, 320.
Platycephalus spathula, *V.* Calliomore indien, IV. 89.
Platystacus anguillaris, *V.* Plotose anguillé, IX, 164.

Platystacus verrucosus, *V.* Silure verruqueux, IX, 75.
Platyste cotyléphore, *V.* Silure cotyléphore, IX, 99.
— lisse, *V.* Silure asprède, IX, 99.
— verrue, *V.* Silure verruqueux, IX, 92.
Plaudis, *V.* Cyprin brème, XI, 53.
Plécoste, *V.* Loricaire sétifère, IX, 176.
Plehkstes, *V.* Pleuronecte flez, VIII, 327.
Pleis, *V.* Pleuronecte plie, VIII, 320.
Pleuronecte aramaque, *V.* Pleuronecte papilleux, VIII, 352.
— argus, *V.* Pleuronecte œillé, VIII, 358.
— badé, *V.* Pleuronecte argus, VIII, 352.
— barbue, *V.* Achire barbu, VIII, 363.
— flet, *V.* Pleuronecte flétan, VIII, 284.
— fléton, *V.* Pleuronecte flez, VIII, 327.
— manchot, *V.* Pleuronecte trichodactyle, VIII, 338.
— plaise, *V.* Pleuronecte denté, VIII, 352.
— plie rude, *V.* Pleuronecte limandoïde, VIII, 327.
Pleuronectes achirus, *V.* Achire fascé, VIII, 366.
— arenarius, *V.* Pleuronecte carrelet, VIII, 348.
— bilineatus, *V.* Achire deux-lignes, VIII, 367.
— corpore aspero, *V.* Pleuronecte turbot, VIII, 342.
— corpore glabro, *V.* Pleuronecte carrelet, VIII, 348.
— cynoglossus, *V.* Pleuronecte pole, VIII, 327.
— flesus, *V.* Pleuronecte flez, VIII, 327.
— hippoglossus, *V.* Pleuronecte flétan, VIII, 284.
— lineatus, *V.* Achire fascé, VIII, 366.
— lunatus, *V.* Pleuronecte argus, VIII, 352.
— macrolepidotus, *V.* Pleuronecte grandes-écailles, VIII, 352.
— maneus, *V.* Pleuronecte argus, VIII, 352.
— maximus, *V.* Pleuronecte turbot, VIII, 342.
— piggvarf, *V.* Pleuronecte carrelet, VIII, 348.
— platessa, *V.* Pleuronecte plie, VIII, 329.

Pleuronectes platessoïdes, *V.* Pleuronecte flyndre, VIII, 327.
— punctatus, *V.* Pleuronecte targeur, VIII, 352.
— regius, *V.* Pleuronecte calimande, VIII, 352.
— rhombus, *V.* Pleuronecte carrelet, VIII, 348.
— slaetvar, *V.* Pleuronecte plie, VIII, 320.
— tuberculis sex, *V.* Pleuronecte plie, VIII, 320.
— tunga, *V.* Pleuronecte sole, VIII, 312.
Plie, *V.* Pleuronecte plie, VIII, 320.
Plite, *V.* Cyprin able, XI, 53.
Pliten, *V.* Cyprin large, XI, 78.
Plitfisch, *V.* Cyprin large, XI, 78.
Ploe, *V.* Cyprin rotengle, X, 382.
Plombé, *V.* Spare plombe, VII, 102.
Plota fluta, *V.* Pétromyzon lamproie, I, 3.
Plotwa, *V.* Cyprin ide, X, 382.
Plotze, *V.* Cyprin large, XI, 78.
— *V.* Cyprin rotengle, X, 382.
— *V.* Cyprin rougeâtre, X, 382.
Plumier, *V.* Caranx plumier, VIII, 417.
— *V.* Centropome plumier, VII, 254.
— *V.* Chétodiptère plumier, VIII, 163.
— *V.* Coryphène plumier, V, 260.
— *V.* Diodon plumier, III, 12.
— *V.* Gobie plumier, IV, 78.
— *V.* Lutjan plumier, VII, 215.
— *V.* Muge plumier, X, 136.
— *V.* Polydactyle plumier, X, 183.
— *V.* Scombéromore plumier, V, 381.
— *V.* Scorpène plumier, V, 365.
— *V.* Tétrodon plumier, II, 379.
Plumiérien, *V.* Caranxomore plumiérien, V, 111.
— *V.* Labre plumiérien, VI, 208.
Plye, *V.* Pleuronecte plie, VIII, 320.
Plying fish, *V.* Exocet volant, X, 158.
Pœcilia, *V.* Misgurne fossile, IX, 22.
Pogel, *V.* Spare pagel, VII, 14.
Pogge, *V.* Aspidophore armé, V, 286.
Polips, *V.* Cyprin goujon, X, 335.
Poidka, *V.* Cyprin carpe, X, 292.

Poignard, *V.* Ésoce brochet, X, 20.
Poiken, *V.* Clupanodon chinois, X, 249.
Poikutti, *V.* Clupanodon nasique, X, 249.
Pointillé, *V.* Blennie pointillé, IV, 304.
— *V.* Callionyme pointillé, IV, 85.
— *V.* Ostracion pointillé, II, 314.
— *V.* Spare pointillé, VII, 108.
— *V.* Squale pointillé, III, 153.
— *V.* Tétrodon pointillé, II, 353.
Pointillée, *V.* Persèque pointillée, VIII, 50.
Points-bleus, *V.* Holocentre points-bleus, VII, 414.
Pointu, *V.* Chétodon pointu, VIII, 127.
— *V.* Coryphène pointu, V, 271.
Poisson à cinq doigts, *V.* Scène pentadactyle, VII, 317.
— à longue queue, *V.* Lonchure dianème, VI, 118.
— à rubans, *V.* Chevalier américain, VIII, 82.
— armé, *V.* Diodon orbe, III, 20.
— armé de la rivière de Saint-Laurent, *V.* Lépisostée gavial, X, 68.
— blanc, *V.* Cyprin nase, XI, 53.
— charbon, *V.* Gade colin, IV, 183.
— chinois, *V.* Gobie schlosser, IV, 393.
— coq, *V.* Chimère antarctique, II, 244.
— corbeau, *V.* Persèque umbre, VIII, 44.
— couronné. *V.* Spare sanguinolent, VII, 108.
— d'argent, *V.* Tétrodon lune, II, 386.
— de la Caroline, *V.* Chevalier américain, VIII, 82.
— de lune, *V.* Baliste tacheté, II, 192.
— de rocher, *V.* Gade morue, IV, 121.
— de Saint-Christophe, *V.* Zée forgeron, VIII, 255.
— d'or, *V.* Cyprin doré, X, 360.
— d'un beau nom, *V.* Lutjan anthias, VII, 164.
— éléphant, *V.* Chimère antarctique, II, 244.
— juif, *V.* Squale marteau, II, 53.
— lune, *V.* Chrysotose lune, VIII, 267.

Poisson rayé, *V.* Chevalier américain, VIII, 82.
— rond et piquant, *V.* Diodon orbe, III, 20.
— royal, *V.* Chrysotose lune, VIII, 267.
— sacré, *V.* Lutjan authias, VII, 164.
— Saint-Pierre, *V.* Zée forgeron, VIII, 255.
— siffleur, *V.* Trigle lyre, VI, 30.
— trembleur, *V.* Gymnote électrique, III, 187.
— verd, *V.* Scare catesby, VI, 333.
Polanda, *V.* Caranx glauque, V, 86.
Pole, *V.* Pleuronecte pole, VIII, 327.
Pollack, *V.* Gade pollack, IV, 183.
Pollock, *V.* Corégone elupéoïde, XI, 188.
Poluwana, *V.* Cyprin ide, X, 382.
Polymne, *V.* Lutjan polymne, VII, 198.
Polynème camus, *V.* Polynème décadactyle, X, 172.
Polynemus plebeius, *V.* Polynème émoi, X, 172.
— quinquarius, *V.* Polynème pentadactyle, X, 172.
— virginicus, *V.* Polynème mango, X, 172.
Pomacanthus arcuatus, *V.* Pomacanthe arqué, VIII, 185.
— canescens, *V.* Pomacanthe grison, VIII, 185.
Pompile, *V.* Coryphène pompile, V, 255.
Ponctué, *V.* Baliste étoilé, II, 178.
— *V.* Cataphracte ponctué, IX, 159.
— *V.* Labre ponctué, VI, 237.
Ponctuée, *V.* Trigle ponctuée, VI, 35.
Pond king fish, *V.* Clupée apalike, X, 253.
Poutty, *V.* Cyprin carpe, X, 292.
Poor, *V.* Gade capelan, IV, 174.
Pope, *V.* Holocentre post, VII, 376.
Porbeagle, *V.* Squale long-nez, II, 1.
Pore, *V.* Baliste caprisque, II, 205.
— marin, *V.* Squale humantin, II, 80.
Porceletto, *V.* Acipensère esturgeon, II, 257.
Porco, *V.* Baliste caprisque, II, 205.
Porcinus, *V.* Holocentre post, VII, 376.
Porcus, *V.* Baliste caprisque, II, 205.

Porcus, *V.* Holocentre post, VII, 376.
Porgy, *V.* Spare trompeur, VII, 63.
Porte-chevenx, *V.* Coméphore baïkal, IV, 49.
— épine, *V.* Persèque porte-épine, VIII, 50.
— épine, *V.* Spare porte-épine, VII, 31.
— glaive, *V.* Istiophore porte-glaive, VI, 68.
— lyre, *V.* Callionyme lyre, IV, 69.
— rateau, *V.* Squale scie, II, 93.
— vergette, *V.* Baliste hérissé, II, 229.
Poselje, *V.* Holocentre post, VII, 376.
Post, *V.* Holocentre post, VII, 376.
Posthoest, *V.* Cotte scorpion, V, 305.
Posthooft, *V.* Cotte scorpion, V, 305.
Poulain, *V.* Cæsio poulain, V, 118.
Poule de mer, *V.* Chétodon galline, VIII, 149.
— de mer, *V.* Raie torpille, I, 111.
— de mer, *V.* Zée forgeron, VIII, 255.
Pouline, *V.* Cæsio poulain, V, 118.
Pommerengue, *V.* Spare dorade, VI, 388.
Poupon noble, *V.* Baliste caprisque, II, 205.
Pourpré, *V.* Scare pourpré, VI, 319.
Pousal, *V.* Scombre thon, IV, 434.
Pousaux, *V.* Scombre thon, IV, 434.
Pout, *V.* Gade tacaud, IV, 174.
Poutargue, *V.* Scombre thon, IV, 434.
Pouting, *V.* Gade tacaud, IV, 174.
Power, *V.* Gade capelan, IV, 174.
Prâlin, *V.* Baliste prâlin, II, 194.
Praslin, *V.* Persèque praslin, VIII, 50.
Presciatti, *V.* Murène anguille, III, 290.
Prester, *V.* Athérine joël, X, 118.
Prêtre, *V.* Athérine joël, X, 118.
Prick snylta, *V.* Labre ponctué, VI, 237.
Pricka, *V.* Pétromyzon pricka, I, 25.
Prickle, *V.* Baliste tacheté, II, 192.
Prickly hound, *V.* Squale émissole, II, 35.
Pride of the iris, *V.* Pétromyzon lamproyon, I, 34.
Princesse-visch, *V.* Chétodon vagabond, VIII, 127.
Prionotus evolans, *V.* Prionote volant, VI, 21.
Prique, *V.* Lutjan diagramme, VII, 181.

Pritzker, *V.* Misgurne fossile, IX, 22.
Psettus, *V.* Monodactyle falciforme, V, 172.
Pseudopterus, *V.* Scorpène volante, V, 375.
Pteryplateja, *V.* Raie pastenaque, I, 154.
Pucelle, *V.* Clupée alose, X, 218.
Pudding fish, *V.* Spare rayonné, VII, 102.
Pudiano vermelho, *V.* Bodian bloch, VII, 282.
Pulcher piscis, *V.* Uranoscope rat, IV, 92.
Pulvérulent, *V.* Characin pulvérulent, IX, 348.
Pungitius, *V.* Gastérostée épinochette, V, 384.
— marinus longus, *V.* Gastérostée spinachie, V, 384.
— pusillus, *V.* Céphalacanthe spinarelle, VI, 5.
Puntazzo, *V.* Spare sargue, VII, 1.
Putael, *V.* Gade lote, IV, 209.
Putaol, *V.* Gymnote putaol, III, 228.
Pyl-snock, *V.* Sphyrène spet, X, 60.

Q

Quadrangulaire, *V.* Ostracion quadrangulaire, II, 333.
— *V.* Sélène quadrangulaire, VIII, 240.
Quale sild, *V.* Clupée hareng, X, 192.
Quatre-aiguillons, *V.* Ostracion quatre-aiguillons, II, 330.
— cornes, *V.* Cotte quatre-cornes, V, 312.
— dents blanc, *V.* Tétrodon lagocéphale, II, 366.
— dents hérissé, *V.* Tétrodon hérissé, II, 356.
— dents hérisson à bec, *V.* Tétrodon alongé, II, 376.
— dents hérisson à bec, *V.* Tétrodon museau-alongé, II, 376.
— dents hérisson oblong, *V.* Tétrodon alongé, II, 376.
— dents lisse, *V.* Tétrodon mal-armé, II, 369.
— dents lisse, *V.* Tétrodon rayé, II, 369.
— dents penton, *V.* Tétrodon rayé, II, 369.
— dents penton, *V.* Tétrodon spenglérien, II, 369.
— dents perroquet, *V.* Tétrodon perroquet, II, 342.

Quatre-dents petit monde, *V.* Tétrodon croissant, II, 369.
— dents petit monde, *V.* Tétrodon rayé, II, 369.
— dents rayé, *V.* Tétrodon rayé, II, 369.
— dents tigré, *V.* Tétrodon honckénien, II, 364.
— lobes, *V.* Cyprin quatre-lobes, X, 360.
— raies, *V.* Holocentre quatre-raies, VII, 408.
— taches, *V.* Pimélode quatre-taches, IX, 129.
— tubercules, *V.* Ostracion quatre-tubercules, II, 316.
Quatte, *V.* Osmère éperlan, IX, 293.
Quelte-barn, *V.* Pleuronecte flétan, VIII, 284.
Quenaro, *V.* Athérine joël, X, 118.
Quetter lodde, *V.* Salmone lodde, IX, 274.
Queue aiguillonnée, *V.* Caranx trachure, V, 77.
— blanche, *V.* Chétodon queue-blanche, VIII, 127.
— de cheval, *V.* Coryphène hippurus, V, 229.
— de cheval, *V.* Notoptère kapirat, III, 246.
— d'or, *V.* Spare queue-d'or, VII, 56.
— en cheveux, *V.* Trichinre lepture, III, 255.
— fourchue, *V.* Baliste queue-fourchue, II, 208.
— jaune, *V.* Caranx queue-jaune, V, 83.
— jaune, *V.* Diptérodon queue-jaune, VII, 133.
— jaune, *V.* Leiostome queue-jaune, VIII, 76.
— noire, *V.* Gobioïde queue-noire, IV, 405.
— rouge, *V.* Caranx queue-rouge, V, 89.
— rouge, *V.* Spare queue-rouge, VII, 56.
— rayée, *V.* Holocentre queue-rayée, VII, 390.
— verte, *V.* Spare queue-verte, VII, 118.
Quidd, *V.* Cyprin aphye, X, 382.
Quinze-épines, *V.* Labre quinze-épines, VI, 208.
Quiqui, *V.* Cataphracte callichte, IX, 159.

R

Rabaji, *V.* Holocentre rabaji, VIII, 443.
Kabirrubia, *V.* Spare queue-d'or, VII, 56.
Raboteux, *V.* Cotte raboteux, V, 315.
Radaue, *V.* Cyprin rougeâtre, X, 382.
Radjabau, *V.* Holocentre radjabau, VII, 397.

Raedspoette, *V.* Pleuronecte plie, VIII, 320.
Raeskalle, *V.* Cyprin rougeâtre, X, 382.
Raett butt, *V.* Pleuronecte targeur, VIII, 352.
Rai, *V.* Characin nilotique, IX, 348.
Raie à bec pointu, *V.* Raie batis, I, 47.
— à oreilles, *V.* Raie mobular, I, 203.
— à zone brune, *V.* Raie bordée, XI, 150.
— alène, *V.* Raie oxyrinque, I, 98.
— au long bec, *V.* Raie oxyrinque, I, 98.
— cardaire, *V.* Raie ronce, I, 107.
— clouée, *V.* Raie bouclée, I, 174.
— coliart, *V.* Raie batis, I, 47.
— cornue, *V.* Raie mobular, I, 203.
— d'argent, *V.* Clupée raie d'argent, X, 233.
— d'argent, *V.* Pimélode raie d'argent, IX, 140.
— halavi, *V.* Raie rhinobate, I, 196.
— lisse à miroir, *V* Raie miralet, I, 102.
— machuèle, *V.* Raie shoukie, I, 208.
— mourine, *V.* Raie aigle, I, 141.
— mule, *V.* Raie pastenaque, I, 154.
— oculée, *V.* Raie miralet, I, 102.
— (petite) à bec, *V.* Raie museau pointu, VIII, 377.
— rat, *V.* Raie nègre, VIII, 379.
— rouge, *V.* Raie lymme, I, 161.
— scherit, *V.* Raie pastenaque, I, 154.
— sif, *V.* Raie sepheu, I, 167.
— sif uarnak, *V.* Raie pastenaque, I, 154.
Rainbow fish, *V.* Labre girelle, VI, 224.
Raja aculeata, *V.* Raie aigle, I, 141.
— arnak, *V.* Raie pastenaque, I, 154.
— bavosa, *V.* Raie oxyrinque, I, 98.
— capensis, *V.* Raie gronovienne, I, 213.
— djiddensis, *V.* Raie bohkat, I, 189.
— halavi, *V.* Raie rhinobate, I, 196.
— machuelo, *V.* Raie schoukie, I, 208.
— mucosa, *V.* Raie oxyrinque, I, 98.
— mula, *V.* Raie pastenaque, I, 154.
— ommes scherit, *V.* Raie pastenaque, I, 154.
— rostrata, *V.* Raie museau-pointu, VIII, 377.
— spinosa, *V.* Raie ronce, I, 107.

Raja stellaris, *V.* Raie miralet, I, 102.
— tajara, *V.* Raie pastenaque, I, 154.
— tota lævis, *V.* Raie torpille, I, 111.
— tota maculata, *V.* Raie pastenaque, I, 154.
— undulata, *V.* Raie batis, I, 47.
— vacca, *V.* Raie fabronienne, III, 142.
— varia, *V.* Raie batis, I, 47.
— varia, *V.* Raie oxyrinque, I, 98.
Ralingue, *V.* Raie bouclée, I, 174.
Ramak, *V.* Spare ramak, VII, 51.
Rameur, *V.* Gal verdâtre, VIII, 263.
Rameux, *V.* Lutjan rameux, VII, 195.
Rana, *V.* Lophie baudroie, II, 116.
Rapax, *V.* Cyprin aspe, XI, 55.
Rapeu, *V.* Cyprin aspe, XI, 53.
Raphe, *V.* Cyprin aspe, XI, 53.
Raphis, *V.* Esoce bélone, X, 35.
Rapis, *V.* Corégone able, IX, 333.
Rappe, *V.* Cyprin aspe, XI, 53.
Rascasse, *V.* Scorpène rascasse, V, 354.
— blanche, *V.* Uranoscope rat, IV, 92.
Rasoir, *V.* Coryphène rasoir, V, 262.
Rason, *V.* Coryphène rasoir, V, 262.
Raspaillon, *V.* Spare sparaillon, VII, 1.
Raspecon, *V.* Uranoscope rat, IV, 92.
Rat, *V.* Uranoscope rat, IV, 92.
— de mer, *V.* Raie aigle, I, 141.
— marin, *V.* Raie batis, I, 47.
Rate penade, *V.* Raie aigle, I, 141.
Rateau, *V.* Squale scie, II, 93.
Ratepenade, *V.* Dactyloptère pirapède, VI, 8.
Raubalet, *V.* Cyprin aspe, XI, 53.
Raudi, *V.* Cyprin rougeâtre, X, 382.
Rauhe-scholle, *V.* Pleuronecte limandoïde, VIII, 327.
Rauher wels, *V.* Silure cotyléphore, IX, 99.
Raw pollack, *V.* Gade colin, IV, 185.
Rayen, *V.* Raie batis, I, 47.
Rayé, *V.* Acanthure rayé, VIII, 221.
— *V.* Centropome rayé, VII, 239.

Rayé, *V.* Cheilodiptère rayé, VI, 291.
— *V.* Coryphène rayé, V, 268.
— *V.* Cycloptère rayé, III, 90.
— *V.* Echénéis rayé, V, 217.
— *V.* Labre rayé, VI, 247.
— *V.* Lutjan rayé, VII, 203.
— *V.* Mulle rayé, VI, 102.
— *V.* Pimélode rayé, IX, 140.
— *V.* Polynème rayé, X, 172.
— *V.* Spare rayé, VII, 65.
— *V.* Tétrodon rayé, II, 369.
— d'or, *V.* Spare rayé d'or, VII, 77.
Rayée, *V.* Scène rayée, VII, 317.
— *V.* Unibranchaperture rayée, XI, 144.
Rayna, *V.* Cyprin carpe, X, 292.
Rayonné, *V.* Spare rayonné, VII, 102.
Rayte, *V.* Raie batis, I, 47.
Re di triglia, *V.* Apogon rouge, VI, 115.
Reblericksorsoak, *V.* Salmone saumon, IX, 197.
Red charre, *V.* Salmone bergforelle, IX, 255.
— cod, *V.* Gade morue, IV, 121.
— cod, *V.* Gade rouge, XI, 161.
— gilt head, *V.* Spare pagre, VII, 14.
— grunt, *V.* Lutjan anthias, VII, 164.
— gurnard, *V.* Trigle grondin, VI, 45.
— surmulet, *V.* Mulle rouget, VI, 81.
— wrasse, *V.* Labre triple-tache, VI, 217.
Regenbogenfisch, *V.* Labre girelle, VI, 224.
Reidur, *V.* Salmone reidur, IX, 274.
Reine des carpes, *V.* Cyprin spéculaire, X, 326.
Remeligo. *V.* Echénéis remora, V, 191.
Remora imperati, *V.* Echéneis naucrate, V, 211.
Rémore, *V.* Echénéis rémora, V, 191.
Renard, *V.* Chimère arctique, II, 253.
— *V.* Squale humantin, II, 80.
— *V.* Synode renard, X, 53.
— marin, *V.* Squale renard, II, 67.
Rencki, *V.* Salmone saumon, IX, 197.
René, *V.* Salmone rené, IX, 283.
Requiem, *V.* Squale glauque, I, 285.

Requiem, *V.* Squale requin, I, 225.
Requin, *V.* Squale requin, I, 225.
Rétieulaire, *V.* Murénophis réticulaire, XI, 124.
Rex amoris, *V.* Tétrodon rayé, II, 369.
— cyprinorum, *V.* Cyprin spéculaire, X, 326.
Rgui balik, *V.* Salmone saumon, IX, 197.
Rhein braxen, *V.* Cyprin brème, XI, 53.
Rheinanken, *V.* Salmone illanken, IX, 227.
Rheinlanke, *V.* Salmone truite saumonée, IX, 257.
Rhenken, *V.* Corégone wartmann, IX, 333.
Rhina, *V.* Squale ange, II, 103.
Rhinobatos, *V.* Raie rhinobate, I, 47.
Rhombe, *V.* Pleuronecte flétan, VIII, 284.
Rhomboïda major alepidota, *V.* Argyréiose vomer, VIII, 245.
Rhomboïdal, *V.* Centropode rhomboïdal, V, 395.
Rhomboïde, *V.* Acanthinion rhomboïde, VIII, 158.
— *V.* Pleuronecte carrelet, VIII, 348.
— *V.* Serrasalme rhomboïde, IX, 363.
— *V.* Spare rhomboïde, VII, 95.
Rhombotides parvus, *V.* Lutjan arauna, VIII, 437.
Rhombus aculeatus, *V.* Pleuronecte turbot, VIII, 342.
Riet vooren, *V.* Cyprin rotengle, X, 382.
Rievier dolfyn, *V.* Hémiptéronote cinq-taches, V, 276.
Rille, *V.* Salmone rille, IX, 283.
Ringel-brassem, *V.* Spare sparaillon, VII, 1.
Ringel-persing, *V.* Persèque perche, VIII, 23.
Riondo, *V.* Capros sanglier, VIII, 272.
Riot, *V.* Trigle hirondelle, VI, 40.
Rissis, *V.* Holocentre post, VII, 376.
Roaeh, *V.* Cyprin rougeâtre, X, 382.
Robolo, *V.* Lépisostée robolo, X, 68.
Rochau, *V.* Labre cannde, VI, 247.
— *V.* Spare clavière, VII, 102.
Rocehe, *V.* Murène anguille, III, 290.
Roche, *V.* Centropome de roche, VII, 263.
Rochet, *V.* Péristédion malarmat, VI, 60.

Rochier, *V.* Squale rochier, II, 24.
— *V.* Squale roussette, II, 8.
Rock cod, *V.* Gade rouge, XI, 161.
— fish, *V.* Gobie boulerot, IV, 366.
Rod fiærig, *V.* Cyprin ide, X, 382.
Rode, *V.* Zée forgeron, VIII, 255.
Roding, *V.* Salmone carpion, IX, 264.
Rodo, *V.* Cyprin rougeâtre, X, 382.
Rodskalle, *V.* Cyprin rotengle, X, 382.
Roë-aat, *V.* Clupée hareng, X, 192.
Rofisk, *V.* Salmone truite, IX, 256.
Rogn-sild-lodde, *V.* Osmère éperlan, IX, 293.
Rognes, *V.* Gade morue, IV, 121.
Rohr fisch, *V.* Fistulaire petimbe, X, 89.
Roi des harengs. *V.* Régalec glesne, III, 275.
— des harengs, *V.* Zée forgeron, VIII, 255.
— des harengs du Nord, *V.* Chimère arctique, II, 233.
— des harengs du Sud, *V.* Chimère antarctique, II, 244.
— des mulles, *V.* Apogon rouge, VI, 115.
— des trigles, *V.* Apogon rouge, VI, 115.
Roïe, *V.* Salmone carpion, IX, 264.
Roke, *V.* Osmère éperlan, IX, 293.
Rombi aspri, *V.* Pleuronecte turbot, VIII, 342.
Ronce, *V.* Raie ronce, I, 107.
Rondanino, *V.* Coryphène hippurus, V, 229.
Rondela, *V.* Dactyloptère pirapède, VI, 8.
— *V.* Trigle grondin, VI, 45.
Rondelle, *V.* Chétodon rondelle, VIII, 117.
— *V.* Zée forgeron, VIII, 255.
Rondine, *V.* Exocet sauteur, X, 158.
Rondire, *V.* Dactyloptère pirapède, VI, 8.
Rondole, *V.* Dactyloptère pirapède, VI, 8.
Rone, *V.* Labre rone, VI, 224.
Rongkiegse, *V.* Cyclopière lompe, III, 67.
Rong lodde, *V.* Salmone lodde, IX, 274.
Roode brasen, *V.* Spare pagel, VII, 14.
Roode duyvel visch, *V.* Peristédion malarmat, VI, 60.

Roode jacob evertsen, *V.* Spare pointillé, VII, 108.
Rosa, *V.* Labre canude, VI, 247.
Roseret, *V.* Athérine joël, X, 118.
Roset, *V.* Athérine joël, X, 118.
Rosmare, *V.* Holocentre rosmare, VII, 421.
Rospo, *V.* Raie aigle, I, 141.
Rosse, *V.* Cyprin rougeâtre, X, 382.
Rot chet, *V.* Trigle grondin, VI, 45.
Rotele, *V.* Cyprin orphe, X, 373.
Rotengle, *V.* Cyprin rotengle, X, 382.
Roth brassem, *V.* Spare pagre, VII, 14.
Roth-schuppe, *V.* Spare pagel, VII, 14.
Rothange, *V.* Cyprin rotengle, X, 382.
— *V.* Cyprin rougeâtre, X, 382.
Rothbart, *V.* Cyprin barbeau, X, 320.
— *V.* Mulle surmulet, VI, 93.
Rothbutt, *V.* Pleuronecte targeur, VIII, 352.
Rothdobel, *V.* Cyprin dobule, X, 382.
Rothe see barbe, *V.* Mulle rouget, VI, 81.
Rothethe, *V.* Cyprin rougeâtre, X, 382.
Rothflosser, *V.* Cyprin rougeâtre, X, 382.
Rothfrieder, *V.* Cyprin rougeâtre, X, 382.
Rothlachs, *V.* Salmone saumon, VIII, 197.
Rothling, *V.* Lutjan anthias, VII, 164.
Rothmund, *V.* Lutjan écureuil, VII, 175.
Rotsimpa, *V.* Cotte scorpion, V, 305.
Rotula, *V.* Zée forgeron, VIII, 255.
Rotze kolbe, *V.* Cotte chabot, V, 324.
Rotzwolf, *V.* Holocentre post, VII, 376.
Rouge, *V.* Apogon rouge, VI, 115.
— *V.* Caraux rouge, VIII, 417.
— *V.* Centropome rouge, VII, 263.
— *V.* Corégone rouge, IX, 333.
— *V.* Gade rouge, XI, 161.
— *V.* Holocentre rouge, VII, 414.
— *V.* Pétromyzon rouge, III, 129.
— *V.* Salmone rouge, VIII, 274.
— *V.* Scare rouge, VI, 335.
Rouge-brun, *V.* Cyprin rouge-brun, X, 329.

Rouge-brun, *V.* Holocentre rouge-brun, VII, 421.
Rougeâtre, *V.* Cyprin rougeâtre, X, 382.
— *V.* Mulle rougeâtre, VI, 108.
Rougeor, *V.* Mulle rougeor, VI, 108.
— *V.* Spare rougeor, VII, 118.
Rouges-raies, *V.* Labre rouges-raies, VI, 208.
Rouget, *V.* Mulle rouget, VI, 81.
— *V.* Trigle lyre, VI, 30.
— barbé, *V.* Mulle surmulet, VI, 93.
— grondin, *V.* Trigle grondin, VI, 45.
Rough-hound, *V.* Squale roussette, II, 8.
Rough ray, *V.* Raie ronce, I, 107.
Rouillé, *V.* Labre rouillé, VI, 217.
Rousse, *V.* Clupée rousse, X, 225.
Roussetières, *V.* Squale rochier, II, 24.
Roussette, *V.* Squale rochier, II, 24.
— *V.* Squale roussette, II, 8.
— (petite), *V.* Squale rochier, II, 24.
— tigrée, *V.* Squale roussette, II, 8.
Royal, *V.* Cyprin royal, X, 373.
Royan, *V.* Clupée sardine, X, 215.
Ruban de mer, *V.* Cépole tænia, IV, 331.
Rubellio, *V.* Cyprin rougeâtre, X, 382.
— *V.* Spare pagel, VII, 14.
Rubellus, *V.* Cyprin rotengle, X, 382.
— fluviatilis, *V.* Cyprin rougeâtre, X, 382.
Rubiculus, *V.* Cyprin rougeatre, X, 382.
Rubio volador, *V.* Trigle ponctuée, VI, 35.
Rud, *V.* Cyprin hamburge, X, 354.
— *V.* Cyprin rotengle, X, 382.
Ruda, *V.* Cyprin hamburge, X, 354.
Rudd, *V.* Cyprin orphe, X, 373.
Rudskalle, *V.* Cyprin rougeâtre, X, 382.
Rudulis, *V.* Cyprin sope, XI, 78.
Ruffe, *V.* Holocentre post, VII, 376.
Rundkopf, *V.* Lutjan anthias, VII, 164.
Runwe meirval, *V.* Silure cotyléphore, IX, 99.
Runzelmaul, *V.* Hypostome guacari, IX, 181.
Ruruwah, *V.* Clupée athérinoïde, X, 253.

Rusé, *V.* Zée rusé, VIII, 249.
Riissel fisch, *V.* Chétodon museau-alongé, VIII, 138.
Rutilus Gesneri, *V.* Cyprin rougeâtre, X, 382.
Rutten, *V.* Gade lote, IV, 209.

S

Saamen, *V.* Cyprin carpe, X, 292.
Sabari, *V.* Exocet sauteur, X, 158.
Saboga, *V.* Clupée alose, X, 218.
Saccarailla blanc, *V.* Trachine vive, IV, 101.
Saccolos, *V.* Clupée alose, X, 218.
Sacella, *V.* Clupée anchois, X, 229
Sacknadel, *V.* Syngnathe aiguille, III, 49.
Sacrestin, *V.* Caranxomore sacrestin, XI, 171.
Sæblar, *V.* Cyprin couteau, XI, 53.
Sælmling, *V.* Salmone saumon, IX, 197.
Safga, *V.* Centropome safga, VII, 239.
Sag-fisk, *V.* Squale scie, II, 93.
Sagebauch, *V.* Serrasalme rhomboïde, IX, 365.
Saghboga, *V.* Clupée alose, X, 218.
Sagittaire, *V.* Labre sagittaire, VI, 184.
Sagliola, *V.* Pleuronecte sole, VIII, 312.
Sagre, *V.* Squale sagre, II, 78.
Saida, *V.* Gade saida, IV, 169.
Saiffe, *V.* Cyprin vaudoise, X, 382.
Sajori, *V.* Syngnathe barbe, III, 61.
— *V.* Syngnathe ophidion, III, 61.
Salahié, *V.* Mormyre salahié, XI, 99.
Salamaudrino, *V.* Salmone salveline, IX, 264.
Salbling, *V.* Salmone salveline, IX, 264.
Sale, *V.* Pomacanthe sale, VIII, 183.
Salin, *V.* Spare salin, VII, 85.
Sallakas, *V.* Osmère éperlan, IX, 293.
Salm, *V.* Salmone saumon, IX, 197.
— forel, *V.* Salmone truite-saumonée, IX, 257.
Salmarin, *V.* Salmone salveline, IX, 264.
Salmbarsch, *V.* Centropome loup, VII, 254.
Salmo ægyptius, *V.* Characin néfasch, IX, 348.

Salmo albula, *V.* Corégone able, IX, 333.
— alpinus, *V.* Salmone bergforelle, IX, 255.
— anostomus, *V.* Characin anostome, IX, 357.
— argentinus, *V.* Characin piabuque, IX, 348.
— autumnalis, *V.* Corégone automnal, IX, 323.
— bimaculatus, *V.* Characin double-mouche, IX, 348.
— cyprinoïdes, *V.* Characin carpeau, IX, 348.
— dentex, *V.* Characin denté, IX, 348.
— eperlanus, *V.* Osmère éperlan, IX, 293.
— erythrinus, *V.* Salmone rouge, IX, 264.
— falcatus, *V.* Osmère faucille, IX, 299.
— fario, *V.* Salmone truite, IX, 236.
— fœtens, *V.* Osmère blanchet, IX, 299.
— gasteropelecus, *V.* Serpe argentée, X, 258.
— gibbosus, *V.* Characin bossu, IX, 348.
— immaculatus, *V.* Characin sans-tache, IX, 348.
— lacustris, *V.* Salmone truite-saumonée, IX, 257.
— lavaretus, *V.* Corégone lavaret, IX, 312.
— lavaretus, *V.* Corégone large, IX, 323.
— leucichthys, *V.* Corégone leucichthe, IX, 335.
— marænula, *V.* Corégone marénule, IX, 333.
— migratorius, *V.* Corégone voyageur, IX, 323.
— Muileri, *V.* Corégone muller, IX, 323.
— nasus, *V.* Corégone nez, IX, 323.
— niloticus, *V.* Characin néfasch, IX, 348.
— niloticus, *V.* Characin nilotique, IX, 348.
— nivalis, *V.* Salmone icime, IX, 274.
— nobilis, *V.* Salmone saumon, IX, 197.
— notatus, *V.* Characin mouche, IX, 348.
— oxyrhinchus, *V.* Corégone oxyrhinque, IX, 333.
— peled, *V.* Corégone peled, IX, 333.
— pidschian, *V.* Corégone pidschian, IX, 323.
— pulverulentus, *V.* Characin pulvérulent, IX, 348.
— renatus, *V.* Salmone rené, IX, 283.

Salmono rhombeus, *V.* Serrasalme rhomboïde, IX, 363.
— salar, *V.* Salmone illauken, IX, 227.
— salar, *V.* Salmone saumon, IX, 197.
— salmarinus, *V.* Salmone salveline, IX, 264.
— saurus, *V.* Osmère saure, IX, 299.
— schokur, *V.* Corégone schokur, IX, 323.
— stagnalis, *V.* Salmone reidur, IX, 274.
— Stræmii, *V.* Corégone muller, IX, 323.
— thymallus, *V.* Corégone thymalle, IX, 323.
— thymus, *V.* Corégone ombre, IX, 333.
— trutta, *V.* Salmone truite, IX, 236.
— trutta, *V.* Salmone truite-saumonée, IX, 257.
— trutta-salar, *V.* Salmone truite-saumonée, IX, 257.
— umbla, *V.* Salmone omble chevalier, IX, 264.
— vimba, *V.* Corégone vimbe, IX, 323.
— vulgaris, *V.* Salmone saumon, IX, 197.
— Wartmanni, *V.* Corégone wartmann, IX, 333.
Salmoïde, *V.* Holocentre salmoïde, VIII, 421.
— *V.* Labre salmoïde, VIII, 432.
Salmon, *V.* Salmone saumon, IX, 197.
— trout, *V.* Salmone truite-saumonée, IX, 257.
Salmone able, *V.* Corégone able, IX, 333.
— anostome, *V.* Characin anostome, IX, 357.
— blanc-jaune, *V.* Characin nilotique, IX, 348.
— blanchet, *V.* Osmère blanchet, IX, 299.
— bossu, *V.* Characin bossu, IX, 348.
— carpeau, *V.* Characin carpeau, IX, 348.
— chycalle, *V.* Corégone nez, IX, 323.
— denté, *V.* Characin denté, IX, 348.
— double-mouche, *V.* Characin double-mouche, IX, 348.
— édenté, *V.* Characin carpeau, IX, 348.
— éperlan, *V.* Osmère éperlan, IX, 293.
— éperlan de mer, *V.* Osmère éperlan, IX, 293.
— fario, *V.* Salmone truite, IX, 236.
— humble chevalier, *V.* Salmone omble chevalier, IX, 264.

Salmone large, *V.* Corégone large, IX, 323.
— lavaret, *V.* Corégone lavaret, IX, 312.
— leuciehthe. *V.* Corégone leuciehthe, IX, 333.
— mouche, *V.* Characin mouche, IX, 348.
— néfasch, *V.* Characin néfasch, IX, 348.
— ombre, *V.* Corégone ombre, IX, 333.
— ombre bleu, *V.* Corégone wartmann, IX, 333.
— oxyrhinque, *V.* Corégone oxyrhinque, IX, 333.
— piabuque, *V.* Characin piabuque, IX, 348.
— pointillé, *V.* Characin pulvérulent, IX, 348.
— sangchalle. *V.* Corégone autumnal, IX, 323.
— sans-tache, *V.* Characin sans-tache, IX, 348.
— saure, *V.* Osmère saure, IX, 299.
— schokur, *V.* Corégone schokur, IX, 323.
— strom, *V.* Corégone muller, IX, 323.
— vimbe, *V.* Corégone vimbe, IX, 323.
Salmoneta, *V.* Mulle tacheté, VI, 103.
Salpa, *V.* Spare saupe, VII, 31.
Saltatore, *V.* Muge céphale, X, 136.
Saltwater bream, *V.* Spare rhomboïde, VII, 95.
Saltwater-katfish, *V.* Pimélode bagre, IX, 124.
Salut, *V.* Salmone gæden, IX, 264.
Salvbaudet, *V.* Athérine joël, X, 118.
Salveline, *V.* Salmone salveline, IX, 264.
Samamkusi, *V.* Pleuronecte sole, VIII, 312.
Same, *V.* Muge céphale, X, 136.
Sammara, *V.* Sciène sammara, VII, 317.
Sandaal, *V.* Ammodyte appât, III, 355.
Sandart, *V.* Centropome sandat, VII, 239.
Sandat, *V.* Centropome sandat, VII, 239.
Sand-baarsch, *V.* Centropome sandat, VII, 239.
Sand-eel, *V.* Ammodyte appât, III, 355.
Sand-ehre, *V.* Cyprin dobule, X, 382.
Sand-flynder, *V.* Pleuronecte carrelet, VIII, 343.
Sand-launce, *V.* Ammodyte appât, III, 355.
Sandilz, *V.* Ammodyte appât, III, 355.
Sandre, *V.* Centropome sandat, VII, 239.
Sandskiebbe, *V.* Pleuronecte flétan, VIII, 284.

Sandskraa, *V.* Pleuronecte flez, VIII, 327.
Sandskrebbe, *V.* Pleuronecte flez; VIII, 327.
Sandspiring, *V.* Ammodyte aoupât, III, 355.
Sanglier, *V.* Capros sanglier, VIII, 272.
Sanguinerolla, *V.* Cyprin véron, X, 382.
Sanguinolent, *V.* Spare sanguinolent, VII, 108.
Sans-tache, *V.* Characin sans-tache, IX, 348.
— *V.* Tétrodon sans-tache, II, 355.
Sansun, *V.* Caranx sansun, V, 100.
Santor, *V.* Centropome sandat, VII, 239.
Sapphirine gurnard, *V.* Trigle hirondelle, VI, 40.
Sar, *V.* Spare sargue, VII, 1.
Sarbe, *V.* Spare sarbe, VII, 31.
Sard-dobel, *V.* Cyprin dobule, X, 382.
Sarde, *V.* Scombre sarde, VIII, 411.
Sardellæ-baluk, *V.* Clupée alose, X, 218.
Sardeller, *V.* Clupée alose, X, 218.
Sardina, *V.* Clupée sardine, X, 215.
Sardine de l'Isle de France, *V.* Clupée tuberculeuse, X, 233.
— (grande) de l'Isle de France, *V.* Clupanodon jussieu, X, 249.
Sarg, *V.* Cyprin sope, XI, 78.
— *V.* Spare sargue, VII, 1.
Sargo, *V.* Cheiline scare, VI, 275.
— *V.* Spare sargue, VII, 1.
Sargoïde, *V.* Chétodon sargoïde, VIII, 117.
Sargue, *V.* Spare sargue, VII, 1.
Sarpa, *V.* Spare saupe, VII, 31.
Sart, *V.* Cyprin rotengle, X, 382.
Satz, *V.* Cyprin carpe, X, 292.
Saucanelle, *V.* Spare dorade, VI, 388.
Saumon, *V.* Salmone sammon, IX, 197.
— argenté, *V.* Salmone schiellermuller, IX, 253.
Saupe, *V.* Spare saupe, VII, 31.
Sauquesme, *V.* Spare dorade, VI, 388.
Saure, *V.* Élope saure, IX, 367.
— *V.* Osmère saure, IX, 299.

Saurel, *V.* Caranx trachure, V, 377.
Sauro, *V.* Caranx trachure, V, 377.
Sauros, *V.* Scombrésoce campérien, X, 83.
Saurus maximus, *V.* Élope saure, IX, 367.
Sautade, *V.* Muge céphale, X, 156.
Sauteur, *V.* Blennie sauteur, IV, 268.
— *V.* Exocet sauteur, X, 158.
— *V.* Scombéroïde sauteur, V, 71.
— *V.* Spare sauteur, VII, 83.
Sautage, *V.* Clupée hareng, X, 192.
Savalle, *V.* Clupanodon caillen-tassart, X, 249.
— *V.* Clupée apalike, X, 253.
Savetta, *V.* Cyprin nase, XI, 53.
Saviliussak, *V.* Clupée anchois, X, 229.
Savonneau, *V.* Athérine joël, X, 118.
Saw-fish, *V.* Squale scie, II, 93.
Saxatile, *V.* Labre canude, VI, 247.
Sayris, *V.* Scombrésoce campérien, X, 83.
Scad, *V.* Caranx trachure, V, 377.
Scala feno, *V.* Péristédion malarmat, VI, 60.
Scale breast, *V.* Scombre sarde, VIII, 411.
Scarda, *V.* Cyprin brème, XI, 53.
Scardola, *V.* Cyprin brème, XI, 53.
Scare, *V.* Cheiline scare, VI, 275.
— sale, *V.* Scare forskael, VI, 335.
Scarus autorum, *V.* Cheiline scare, VI, 275.
— cretensis, *V.* Scare kakatoe, VI, 327.
— gallus, *V.* Osphronème gal, V, 160.
— niger, *V.* Scare chadri, VI, 327.
— rivulatus, *V.* Scare sidjan, VI, 319.
— varius, *V.* Spare clavière, VII, 102.
Scatto, *V.* Pleuronecte carrelet, VIII, 348.
Scazone, *V.* Squale aignillat, II, 72.
Schachtfeger, *V.* Misgurne fossile, IX, 22.
Schaden, *V.* Silure glanis, IX, 75.
Schaufelkopf, *V.* Calliomore indien, IV, 89.
Scheepserling, *V.* Spare mendole, VII, 14.
Scheed, *V.* Cyprin aspe, XI, 53.
Scheid, *V.* Silure glanis, IX, 75.
Scheilan, *V.* Pimélode scheilan, IX, 124.

Scheisser, *V.* Spare mendole, VII, 14.
Schelesniza, *V.* Clupée alose, X, 218.
Schell fisch, *V.* Gade æglefin, IV, 159.
Scheschuk, *V.* Ésoce brochet, X, 20.
Schickpleder, *V.* Pleuronecte plie, VIII, 320.
Schiefermuller, *V.* Salmone schiefermuller, IX, 233.
Schiel, *V.* Centropome sandat, VII, 239.
Schifsch, *V.* Persèque umbre, VIII, 44.
Schilbé, *V.* Silure schilde, IX, 96.
Schild-snöck, *V.* Lépisostée gavial, X, 68.
Schildé, *V.* Silure schilde, IX, 96.
Schilus nagemulus, *V.* Centropome sandat, VII, 239.
Schindel, *V.* Centropome sandat, VII, 239.
Schirk, *V.* Acipensère esturgeon, II, 257.
Schlammbeisser, *V.* Misgurne fossile, IX, 22.
Schlammpitzger, *V.* Misgurne fossile, IX, 22.
Schlammwels, *V.* Silure fossile, IX, 94.
Schlamquerder, *V.* Pétromyzon lamproyon, I, 34.
Schlei, *V.* Cyprin tanche, X, 335.
Schlosser, *V.* Gobie schlosser, IV, 393.
— *V.* Scare schlosser, VI, 335.
Schmed, *V.* Trigle hirondelle, VI, 40.
Schmeerpütte, *V.* Cobite tænia, IX, 10.
Schmelt, *V.* Salmone saumon, IX, 197.
Schmerbutten, *V.* Mulle surmulet, VI, 93.
Schmerl, *V.* Cobite loche, IX, 10.
Schmerlein, *V.* Cobite loche, IX, 10.
Schmiedknecht, *V.* Trigle gurnau, VI, 45.
Schnabel fisch, *V.* Chétodon museau-alongé, VIII, 138.
Schnæper, *V.* Cyprin nase, XI, 53.
Schnelfel, *V.* Ésoce bélone, X, 35.
Schneider fisch, *V.* Cyprin able, XI, 53.
— fisch, *V.* Cyprin nase, XI, 53.
Schnepel, *V.* Corégone large, IX, 323.
— *V.* Corégone lavaret, IX, 312.
Schnorgers, *V.* Holocentre post, VII, 376.

Schnottfisch, *V.* Cyprin dobule, X, 382.
Schoiden, *V.* Silure glanis, IX, 77.
Schokur, *V.* Corégone schokur, IX, 323.
Scholle, *V.* Pleuronecte plie, VIII, 320.
Schoss-blcy, *V.* Cyprin brème, XI, 53.
Schonkie, *V.* Raie schoukie, I, 208.
Schonverdick, *V.* Holocentre sogo, VII, 362.
Schraitser, *V.* Holocentre schraitser, VII, 362.
Schranz, *V.* Holocentre schraitser, VII, 362.
Schratzel, *V.* Holocentre schraitser, VII, 362.
Schrazen, *V.* Holocentre schraitser, VII, 362.
Schroll, *V.* Holocentre post, VII, 376.
Schuller, *V.* Pleuronecte plie, VIII, 320.
Schumacher, *V.* Cyprin tanche, X, 335.
Schurtan, *V.* Ésoce brochet, X, 20.
Schütze, *V.* Chétodon museau-allongé, VIII, 138.
Schwarmer, *V.* Chétodon vagabond, VIII, 127.
Schwartzreucherl, *V.* Salmone salveline, IX, 264.
Schwartzrenterl, *V.* Salmone salveline, IX, 264.
Schwartz-ringel, *V.* Spare sparaillon, VII, 1.
Schwartz-umber, *V.* Sciène umbre, VII, 317.
Schwarzbauch, *V.* Cyprin nase, XI, 53.
Schwarz flosser, *V.* Chétodon teïra, VIII, 149.
— flosser, *V.* Spare noir, VII, 102.
Schwarzkopf, *V.* Lutjan arauna, VIII, 437.
Schwarze papageyfish, *V.* Spare noir, VII, 102.
Schwarzer klipfisch, *V.* Pomacanthe paru, VIII, 185.
Schwerdt-makrebe, *V.* Istiophore porte-glaive, VI, 68.
Schwert fisch, *V.* Trachine vive, IV, 101.
Schwope, *V.* Cyprin sope, XI, 78.
Schypa, *V.* Acipensère esturgeon, II, 257.
Sciæna argentata, *V.* Labre argenté, VI, 190.
— argentea, *V.* Pomadasys argenté, VIII, 179.
— armata, *V.* Labre armé, VI, 190.
— auctorum, *V.* Persèque umbre, VIII, 44.
— bohar, *V.* Labre bohar, VI, 184.

Sciæna cappa, *V.* Labre cappa, VI, 184.
— cinerascens, *V.* Labre grisâtre, VI, 190.
— fulviflamma, *V.* Centropome hober, VII, 239.
— fusca, *V.* Labre thunberg, VI, 190.
— ghanam, *V.* Holocentre ghanam, VII, 362.
— gibba, *V.* Labre bossu, VI, 184.
— grandoculis, *V.* Spare grand-œil, VII, 51.
— hamrur, *V.* Lutjan hamrur, VII, 181.
— harak, *V.* Spare harak, VII, 51.
— jarbua, *V.* Holocentre jarbua, VII, 362.
— kasmira, *V.* Labre kasmira, VI, 212.
— lepisma, *V.* Labre lépisme, VI, 184.
— maculata, *V.* Cheilodiptère tacheté, VI, 300.
— malisena, *V.* Spare malisèna, VII, 51.
— Mauritii, *V.* Cheilodiptère maurice, VI, 294.
— nebulosa, *V.* Labre nebuleux, VI, 190.
— nigra, *V.* Labre noir, VI, 190.
— Plumierii, *V.* Centropome plumier, VII, 254.
— rubra, *V.* Holacanthe ataja, VIII, 197.
— sammara, *V.* Sciène sammara, VII, 317.
— stridens, *V.* Persèque korkor, VIII, 58.
— undecimalis, *V.* Centropome loup, VII, 254.
— unimaculata, *V.* Labre unimaculé, VI, 184.
— vittata, *V.* Sciène rayée, VII, 317.
Scie, *V.* Squale scie, II, 95.
Sciène à grandes écailles, *V.* Cheilodiptère macrolépidote, VI, 300.
— à lignes, *V.* Centropome rayé, VII, 239.
— ataja, *V.* Holacanthe ataja, VIII, 197.
— barbue, *V.* Persèque umbre, VIII, 44.
— bohar, *V.* Labre bohar, VI, 184.
— bouko-e, *V.* Labre nébuleux, VI, 190.
— corp, *V.* Persèque umbre, VIII, 44.
— daiue, *V.* Labre cappa, VI, 184.
— diacanthe, *V.* Persèque diacanthe, VIII, 58.
— dil, *V.* Spare ramak, VII, 51.
— gabub, *V.* Holocentre jarbua, VII, 362.
— galeulish, *V.* Labre armé, VI, 190.
— gaterine, *V.* Holocentre gaterin, VII, 362.
— gatie, *V.* Labre noir, VI, 192.

Sciène hober, *V.* Centropome hober, VII, 239.
— hosny, *V.* Spare mahséna, VII, 51.
— hosrom, *V.* Lutjan hamrur, VII, 181.
— korkor, *V.* Persèque korkor, VIII, 50.
— loup, *V.* Centropome loup, VII, 254.
— mouche, *V.* Labre unimaculé, VI, 184.
— murdjan, *V.* Persèque murdjan, VIII, 50.
— nagil, *V.* Labre bossu, VII, 184.
— najeb, *V.* Pomadasys argenté, VIII, 179.
— pointée, *V.* Persèque pointillée, VIII, 50.
— porte-épine, *V.* Persèque porte-épine, VIII, 50.
— ramak, *V.* Spare ramak, VII, 51.
— safga, *V.* Centropome safga, VII, 239.
— sagittaire, *V.* Labre sagittaire, VII, 184.
— schaafen, *V.* Labre argenté, VII, 190.
— striée, *V.* Centropome plumier, VII, 254.
— tahmel, *V.* Labre grisâtre, VII, 190.
— tyrki, *V.* Labre kasmira, VII, 212.
Scilpa, *V.* Spare saupe, VII, 31.
Scina, *V.* Lutjan scina, VII, 193.
Sclave, *V.* Spare mendole, VII, 14.
Scolping, *V.* Cotte scorpion, V, 305.
Scomber, *V.* Scombre maquereau, V, 30.
— aculeatus, *V.* Centronote vadigo, V, 412.
— albecor, *V.* Scombre thon, IV, 454.
— albicans, *V.* Scombre thon, IV, 454.
— albus, *V.* Caranx blanc, V, 89.
— amia, *V.* Caranx amie, V, 83.
— Ascensionis, *V.* Caranx glauque, V, 86.
— chrysurus, *V.* Caranx queue-jaune, V, 83.
— colias, *V.* Scombre maquereau, V, 30.
— cordyla, *V.* Scombre guare, IV, 432.
— ductor, *V.* Centronote pilote, V, 402.
— edentulus, *V.* Lépognathe argenté, VIII, 87.
— falcatus, *V.* Trachinote faucheur, V, 106.
— filamentosus, *V.* Caranx filamenteux, V, 92.
— fulvo guttatus, *V.* Caranx gæss, V, 100.
— gladius, *V.* Istiophore porte-glaive, VI, 68.
— hippes, *V.* Caranx queue-rouge, V, 89.
— ignobilis, *V.* Caranx korab, V, 109.

Scomber minimus americanus, *V.* Scombre doré, V, 62.
— minutus, *V.* Caranxomore pilitschei, VIII, 424.
— pelagicus, *V.* Caranxomore pélagique, V, 110.
— pelamides, *V.* Scombre bonite, V, 17.
— pélamis, *V.* Scombre bonite, V, 17.
— pulcher, *V.* Scombre bonite, V, 17.
— regalis, *V.* Scombéromore plumier, V, 381.
— sansun, *V.* Caranx sansun, V, 100.
— speciosus, *V.* Caranx très-beau, V, 96.
— thynnus, *V.* Scombre thon, IV, 434.
— trachurus, *V.* Caranx trachure, V, 77.
Scombéroïde, *V.* Coryphène scombéroïde, V, 248.
Scombre amie, *V.* Caranx amie, V, 83.
— bockos, *V.* Caranx sansun, V, 100.
— calear, *V.* Centronote éperon, VIII, 427.
— de rottler, *V.* Sombre guare, IV, 432.
— éperon, *V.* Centronote éperon, VIII, 427.
— ferdau, *V.* Caranx ferdau, V, 100.
— gæss, *V.* Caranx gæss, V, 100.
— gascon, *V.* Caranx trachure, V, 77.
— germon, *V.* Scombre thon, IV, 434.
— glauque, *V.* Caranx glauque, V, 86.
— hogel, *V.* Trachinote faucheur, V, 106.
— korab, *V.* Caranx korab, V, 100.
— liche, *V.* Centronote vadigo, V, 412.
— lyzan, *V.* Centronote lyzan, V, 409.
— monoptère, *V.* Caranxomore pélagique, V, 110.
— nègre, *V.* Centronote nègre, VIII, 427.
— petite jument, *V.* Cæsio poulain, V, 118.
— pilote, *V.* Centronote pilote, V, 402.
— queue-jaune, *V.* Caranx queue-jaune, V, 83.
— queue-rouge, *V.* Caranx queue-rouge, V, 89.
— rim, *V.* Caranx très-beau, V, 96.
— sauteur, *V.* Scombéroïde sauteur, V, 71.
— sufnok, *V.* Caranx blanc, V, 89.
— tabak, *V.* Centropode rhomboïdal, V, 395.
Scombrière, *V.* Scombre thon, IV, 434.

Scombrus, *V.* Scombre maquereau, V, 30.
Scorpæna bicirrata, *V.* Scorpène double-filament, V, 349
— capensis, *V.* Scorpène africaine, V, 342.
— porcus, *V.* Scorpène rascasse, V, 354.
Scorpène à deux doigts, *V.* Scorpène didactyle, V, 369.
— crapaud, *V.* Scorpène horrible, V, 335.
Scorpides, *V.* Scorpène rascasse, V, 354.
Scorpio, *V.* Scorpène rascasse, V, 354.
— marinus, *V.* Scorpène truie, V, 362.
Scorpioïdes, *V.* Blennie lièvre, IV, 244.
Scorpion de mer, *V.* Cotte scorpion, V, 305.
Scorpis, *V.* Scorpène rascasse, V, 354.
Scorpius major, *V.* Scorpène truie, V, 362.
— minor, *V.* Scorpène rascasse, V, 354.
— niger cornutus, *V.* Scorpène plumier, V, 365.
— virginius, *V.* Cotte scorpion, V, 305.
Scorzone, *V.* Squale roussette, II, 8.
Serafen, *V.* Holocentre schraitser, VII, 362.
Serofanello, *V.* Scorpène rascasse, V, 354.
Serofano, *V.* Scorpène truie, V, 362.
Sea aborne, *V.* Labre bergylte, VI, 254.
— adder, *V.* Syngnathe barbe, III, 61.
— adder, *V.* Syngnathe trompette, III, 33.
— bat, *V.* Lophie vespertilion, II, 131.
— bream, *V.* Spare pagre, VII, 14.
— devil, *V.* Lophie baudroie, II, 116.
— fox, *V.* Squale renard, II, 67.
— gudgeon, *V.* Gobie boulerot, IV, 366.
— junkerlin, *V.* Labre girelle, VI, 224.
— lizard, *V.* Osmère saure, IX, 299.
— needel, *V.* Esoce bélone, X, 35.
— owl, *V.* Cycloptère lompe, III, 67.
— pike, *V.* Sphyrène spet, X, 60.
— rongh, *V.* Spare denté, VII, 63.
— rough, *V.* Spare pagel, VII, 14.
— scorpion, *V.* Cotte scorpion, V, 305.
— sparrow hawk, *V.* Osmère blanchet, IX, 299.
— trout, *V.* Salmone truite-saumonée, IX, 257.

Sea wolf, *V.* Anarrhique loup, IV, 51.
Seapike, *V.* Ésoce bélone, X, 35.
Seat lish, *V.* Silure glanis, IX, 75.
Sebris, *V.* Cyprin vimbe, XI, 53.
Sedax, *V.* Centropome sandat, VII, 259.
See carpe, *V.* Labre bergylte, VI, 254.
— eidechse, *V.* Osmère saure, IX, 299.
— franlein, *V.* Labre girelle, VI, 224.
— hahn, *V.* Trigle gurnau, VI, 45.
— hecht, *V.* Sphyrène spet, X, 60.
— lix, *V.* Salmone saumon, IX, 197.
— leyer, *V.* Trigle lyre, VI, 30.
— reiher, *V.* Chétodon cornu, VIII, 117.
— rephuhn, *V.* Pleuronecte sole, VIII, 312.
Seel-nase, *V.* Cycloptère lompe, III, 67.
Seele, *V.* Cyprin vaudoise, X, 382.
Seenadel, *V.* Syngnathe aiguille, III, 49.
Seestint, *V.* Osmère éperlan, IX, 293.
Sefser, *V.* Centronote nègre, VIII, 427.
Sége, *V.* Cyprin dobule, X, 382.
Segreto, *V.* Athérine joël, X, 118.
Sehe-hanen, *V.* Trigle grondin, VI, 45.
Seine, *V.* Raie bouclée, I, 174.
— *V.* Scombre thon, IV, 434.
— drue, *V.* Murène anguille, III, 290.
Selim, *V.* Spare salin, VII, 85.
Selle, *V.* Lutjan selle, VII, 207.
Sellena, *V.* Spare salin, VII, 83.
Selumixira, *V.* Spare salin, VII, 85.
Semue, *V.* Raie bouclée, I, 174.
Sephen, *V.* Raie sephen, I, 167.
Sept-œil, *V.* Pétromyzon lamproyon, I, 34.
— œil rouge, *V.* Pétromyzon rouge, III, 129.
— œuil, *V.* Pétromyzon sept-œuil, VIII, 371.
— œuille (petite), *V.* Pétromyzon noir, VIII, 371.
Serduk, *V.* Gal verdâtre, VIII, 265.
Serola, *V.* Spare mendole, VII, 14.
Serpe, *V.* Clupée feinte, X, 225.
Serpens marinus maculosus, *V.* Ophisure ophis, III, 252.

Serpent, *V.* Ophisure serpent, III, 255.
— de mer, *V.* Cépole serpentiforme, IV, 336.
— de mer, *V.* Murénophis hébène, XI, 111.
— de mer, *V.* Ophisure serpent, III, 255.
— marin, *V.* Ophisure ophis, III, 252.
— marin, *V.* Ophisure serpent, III, 255.
— rouge, *V.* Cépole serpentiforme, IV, 336.
— rougeâtre, *V.* Cépole serpentiforme, IV, 336.
Serpentiforme, *V.* Cépole serpentiforme, IV, 336.
Serra marina, *V.* Squale scie, II, 93.
Serran, *V.* Lutjan serran, VII, 176.
Serrana, *V.* Chevalier américain, VIII, 82.
Sétifère, *V.* Loricaire sétifère, IX, 176.
Sewalei, *V.* **Silure deux-taches, IX, 96.**
Sey, *V.* Gade sey, IV, 183.
Shad, *V.* Clupée alose, X, 218.
Sharp nosed ray, *V.* Raie oxyrinque, I, 98.
Sharpling, *V.* Gastérostée épinoche, V, 384.
Short sun-fish, *V.* Tétrodon lune, II, 386.
Shorter pipe-fish, *V.* Syngnathe trompette, III, 33.
Shovel, *V.* Calliomore indien, IV, 89.
Sia-kalle, *V.* Corégone lavaret, IX, 312.
Siamze visch, *V.* Glyphisodon moucharra, VIII, 214.
Sichel, *V.* Cyprin couteau, XI, 55.
Sichelschwartz, *V.* Pleuronecte argus, VIII, 352.
Sickmat, *V.* Salmone truite-saumonée, IX, 257.
Sicurel, *V.* Caranx trachure, V, 77.
Siddervis, *V.* Gymnote électrique, III, 187.
Sidjan, *V.* Scare sidjan, VI, 319.
Sieg, *V.* Corégone lavaret, IX, 312.
Sicurel, *V.* Caranx trachure, V, 77.
Sihama, *V.* Athérine sihama, X, 118.
Sihka, *V.* Corégone lavaret, IX, 312.
Sik-loja, *V.* Corégone able, IX, 335.
Sil, *V.* Salmone sil, IX, 274.
Silberfisch, *V.* Cyprin doré, X, 360.
Silberforelle, *V.* Characin piabuque, IX, 348.
— *V.* Salmone gæden, IX, 264.

Silberlachs, *V.* Salmone schieffermuller, IX, 233.
Silberstreit, *V.* Characin piabuque, IX, 348.
Sild, *V.* Clupanodon africain, X, 249.
— *V.* Clupée hareng, X, 192.
— konge, *V.* Régalec glesne, III, 275.
— lodde, *V.* Salmone lodde, IX, 274.
— tulst, *V.* Régalec glesne, III, 275.
Sildinger, *V.* Clupée alose, X, 218.
Silk, *V.* Clupée hareng, X, 192.
Sill, *V.* Clupée hareng, X, 192.
Sillonné, *V.* Baliste sillonné, II, 203.
Silmad, *V.* Pétromyzon pricka, I, 23.
Silure armé, *V.* Agénéiose armé, IX, 168.
— ascite, *V.* Pimélode ascite, IX, 129.
— bagre, *V.* Pimélode bagre, IX, 124.
— bajad, *V.* Pimélode bajad, IX, 140.
— barré, *V.* Pimelode barré, IX, 124.
— callichte, *V.* Cataphracte callichte, IX, 159.
— carené, *V.* Doras carené, IX, 149.
— casqué, *V.* Pimélode casqué, IX, 146.
— chardonneret, *V.* Macroramphose cornu, IX, 108.
— charmuth, *V.* Macroptéronote charmuth, IX, 108.
— chat, *V.* Pimélode chat, IX, 124.
— côte, *V.* Doras côte, IX, 149.
— cous, *V.* Pimélode cous, IX, 140.
— cuirassé, *V.* Cataphracte américain, IX, 159.
— désarmé, *V.* Agénéiose désarmé, IX, 168.
— d'étang, *V.* Silure fossile, IX, 94.
— dogmak, *V.* Pimélode docmac, IX, 140.
— grenouiller, *V.* Macroptéronote grenouiller, IX, 108.
— mal, *V.* Silure glanis, IX, 75.
— matou, *V.* Pime ode matou, IX, 140.
— ramoneur, *V.* Pimélode chili, IX, 146.
— scheilan, *V.* Pimélode scheilan, IX, 124.
— trembleur, *V.* Malaptérure électrique, IX, 115.
Siluroïde, *V.* Ompok siluroïde, IX, 65.

Silurus, *V.* Acipensère esturgeon, II, 157.
— anguillaris, *V.* Macroptéronote charmuth ; IX, 108.
— batrachus, *V.* Macroptéronote charmuth, IX, 108.
— cataphractus, *V.* Cataphracte américain, IX, 159.
— catus, *V.* Pimélode matou, IX, 140.
— chilensis, *V.* Pimélode chili, IX, 146.
— clarias, *V.* Pimélode scheilan, IX, 124.
— cornutus, *V.* Macroramphose cornu, IX, 172.
— costatus, *V.* Doras côte, IX, 149.
— electricus, *V.* Malaptérure électrique, IX, 115.
— fasciatus, *V.* Pimélode barré, IX, 124.
— felis, *V.* Pimélode chat, IX, 124.
— Hertzbergii, *V.* Pimélode argenté, IX, 129.
— imberbis, *V.* Centranodon japonois, IX, 174.
— lineatus, *V.* Plotose thunbergien, XI, 183.
— maculatus, *V.* Pimélode thunberg, XI, 184.
— militaris, *V.* Agenéiose armé, IX, 168.
— mystus, *V.* Silure schilde, IX, 96.
— nodosus, *V.* Pimélode nœud, IX, 129.
— quadrimaculatus, *V.* Pimélode quatre-taches, IX, 129.
Silver skialiba, *V.* Argyréiose vomer, VIII, 243.
Silverfish, *V.* Cyprin américain, XI, 53.
Silverfisk, *V.* Athérine joël, X, 118.
Simia marina, *V.* Chimère arctique, II, 233.
Simpla eggen, *V.* Silure asprède, IX, 99.
Sind lodder, *V.* Osmère éperlan, IX, 293.
Sippuris, *V.* Spare dorade, VI, 388.
Six-bandes, *V.* Labre six-bandes, VI, 204.
— raies, *V.* Bodian six-raies, VII, 503.
— raies, *V.* Centropome six-raies, XI, 180.
Sjiro iwo, *V.* Osmère éperlan, IX, 293.
Sjurygg-fisk, *V.* Cyclopière lompe, III, 67.
Skabria, *V.* Cyprin chalcoïde, X, 373.
Skalla, *V.* Pleuronecte plie, VIII, 320.
Skalle, *V.* Cyprin able, XI, 53.
— *V.* Cyprin rotengle, X, 382.

Skate, *V.* Raie batis, I, 47.
Skerknif, *V.* Cyprin couteau, XI, 53.
Skey, *V.* Pleuronecte flez, VIII, 327.
Skib jack, *V.* Pomatome skib, VIII, 73.
Skiolrista, *V.* Cotte scorpion, V, 305.
Skittbar den storre, *V.* Gastérostée épinoche, V, 384.
Skittspigg, *V.* Gastérostée épinoche, V, 384.
— den mindre, *V.* Gastérostée épinochette, V, 384.
Skjalrÿta, *V.* Cotte scorpion, V, 305.
Skomacker, *V.* Cyprin tanche, X, 335.
Skrabba, *V.* Cotte scorpion, V, 305.
— *V.* Zée forgeron, VIII, 255.
Skrabe flynder, *V.* Pleuronecte turbot, VIII, 342.
Skrobbe flynder, *V.* Pleuronecte flétan, VIII, 284.
Skrubbe, *V.* Pleuronecte limande, VIII, 310.
Skybbo, *V.* Persèque perche, VIII, 23.
Slaettskaeda, *V.* Pleuronecte flez, VIII, 327.
Slaetwar, *V.* Pleuronecte carrelet, VIII, 348.
Slender salmon, *V.* Osmère blanchet, IX, 299.
Slie, *V.* Cyprin tanche, X, 335.
Slom, *V.* Osmère éperlan, IX, 295.
Smaa-sild, *V.* Clupée sardine, X, 215.
Smaalisk, *V.* Coregone marenule, IX, 33.
Smaller flying fish, *V.* Trigle caroline, VI, 35.
— red-beard, *V.* Mulle rouget, VI, 81.
Smalt, *V.* Osmère éperlan, IX, 295.
Sma torsk, *V.* Gade callarias, IV, 174.
Smaris, *V.* Spare smaris, VII, 1.
Smelling like, *V.* Corégone thymalle, IX, 325.
Smelt, *V.* Atherine joël, X, 118.
— *V.* Osmère eperlan, IX, 295.
Smerle, *V.* Cobite loche, IX, 10.
Smerling, *V.* Cobite loche, IX, 10.
Sminaria, *V.* Murenophis hélène, XI, 111.
Smind, *V.* Spare sparaillon, VII, 1.
Smont, *V.* Salmone saumon, IX, 197.
Smooth blenny, *V.* Blennie pholis, IV, 281.
— hound, *V.* Squale émissole, II, 35.

Smyraina, *V.* Murénophis hélène, XI, 111.
Smyrnéen, *V.* Gobioïde smyrnéen, IV, 400.
Snock, *V.* Esoce brochet, X, 20.
Snottolff, *V.* Cycloptère lompe, III, 67.
Soagia, *V.* Pleuronecte carrelet, VIII, 348.
Soborting, *V.* Salmone truite-saumonée, IX, 257.
Soek flosser, *V.* Spare pagre, VII, 14.
Soc-borting, *V.* Salmone truite-saumonée, IX, 257.
— hane, *V.* Trigle hirondelle, VI, 40.
— scorpion, *V.* Cotte scorpion, V, 305.
Soekok, *V.* Trigle hirondelle, VI, 40.
Soesmed, *V.* Gal verdâtre, VIII, 265.
Sofat, *V.* Holocentre galerin, VII, 362.
Soffietta, *V.* Centrisque bécasse, III, 123.
Sogo, *V.* Holocentre sogo, VII, 362.
Sohar, *V.* Aspisure sohar, VIII, 252.
Soldado, *V.* Holocentre soldado, VII, 422.
Soldat, *V.* Cataphracte calliehte, IX, 159.
Soldaten fish, *V.* Chétodon bridé, VIII, 142.
Sole, *V.* Pleuronecte flétan, VIII, 284.
— *V.* Pleuronecte sole, VIII, 312.
— à deux lignes, *V.* Achire deux-lignes, VIII, 367.
— à grandes écailles, *V.* Pleuronecte grandes-écailles, VIII, 352.
— de l'Isle de France, *V.* Pleuronecte commersonnien, VIII, 352.
Solea squamis minutis, *V.* Pleuronecte sole, VIII, 312.
Soleil, *V.* Tétrodon lune, II, 386.
Solkondei, *V.* Cyprin frangé, XI, 78.
Solsensndg, *V.* Cyprin aphye, X, 382.
Som, *V.* Silure glanis, IX, 75.
Sondhart, *V.* Cyprin goujon, X, 335.
Sondmeer kong, *V.* Pleuronecte plie, VIII, 320.
Sonnen fisch, *V.* Zée forgeron, VIII, 255.
Sonnerat, *V.* Holocentre sonnerat, VII, 421.
Sope, *V.* Cyprin sope, XI, 78.
Sophio, *V.* Cyprin vaudoise, X, 382.

Sopi, *V.* Spare saupe, VII, 31.
Sordid dragoned, *V.* Callionyme dragonneau, IV, 78.
Sorge marina, *V.* Gade mustelle, IV, 217.
Soufflet, *V.* Centrisque bécasse, III, 123.
— *V.* Chétodon soufflet, VIII, 117.
Soul, *V.* Pleuronecte sole, VIII, 312.
Sounck hoornvisch, *V.* Baliste épineux, II, 199.
Soureil d'or, *V.* Coryphène pompile, V, 255.
Sourcilleux, *V.* Blennie sourcilleux, IV, 256.
Souris de mer, *V.* Callionyme lyre, IV, 69.
— de mer, *V.* Cycloptère souris, VIII, 393.
Sousalat visch, *V.* Spare pointillé, VII, 108.
Soyeux, *V.* Cyprin soyeux, X, 354.
Spadon, *V.* Squale scie, II, 93.
Span, *V.* Corégone clupeoïde, XI, 188.
Spanish mackrell, *V.* Scombre thon, IV, 434.
Sparaillon, *V.* Spare sparaillon, VII, 1.
Sparbrassem, *V.* Spare sparaillon, VII, 1.
Spare brème de mer, *V.* Spare rhomboïde, VII, 95.
— brème denté, *V.* Spare castagnole, VII, 51.
— canthène, *V.* Spare canthère, VII, 31.
— corvine, *V.* Spare chili, VII, 40.
— filou, *V.* Spare trompeur, VII, 63.
— large, *V.* Spare élevé, VII, 40.
— œil de bœuf, *V.* Spare gros-œil, VII, 56.
— œillère, *V.* Bodian œillère, VII, 282.
— picard, *V.* Spare smaris, VII, 1.
— pondiugue, *V.* Spare ravonné, VII, 102.
— rayé, *V.* Spare galonné, VII, 56.
— rayé, *V.* Spare osbeck, VII, 45.
— rhomboïdal, *V.* Lutjan virginien, VII, 164.
— rubellion, *V.* Spare hurta, VII, 14.
— sucle, *V.* Spare marseillois, VII, 45.
— verd blanc, *V.* Spare galiléen, VII, 95.
Spargu, *V.* Spare sparaillon, VII, 1.
Sparlo, *V.* Spare sparaillon, VII, 1.
Sparoïde, *V.* Labre sparoïde, VI, 259.
Sparus anchorago, *V.* Spare anere, VII, 63.
— annularis, *V.* Spare sparaillon, VII, 1.

Sparus argyrops, *V.* Spare zauture, VII, 63.
— aurata, *V.* Spare dorade, VI, 388.
— aureo-lineatus, *V.* Spare rayé d'or, VII, 77.
— aureo-ruber, *V.* Spare rougeor, VII, 118.
— boops, *V.* Spare bogue, VII, 31.
— capistratus, *V.* Spare bridé, VII, 95.
— chlorourus, *V.* Spare queue-verte, VII, 118.
— chromis, *V.* Spare marron, VII, 95.
— chrysops, *V.* Spare porgy, VII, 63.
— chrysurus, *V.* Spare queue-d'or, VII, 56.
— erythrinus, *V.* Spare pagel, VII, 14.
— erythrourus, *V.* Spare queue-rouge, VII, 56.
— insidiator, *V.* Spare trompeur, VII, 63.
— javanensis, *V.* Spare éperonné, VII, 45.
— lividus, *V.* Spare plombé, VII, 102.
— macrophthalmus, *V.* Spare gros-œil, VII, 56.
— mæna, *V.* Spare mendole, VII, 14.
— marinus, *V.* Spare sparaillon, VII, 1.
— melanurus, *V.* Spare oblade, VII, 1.
— palpebratus, *V.* Bodian œillère, VII, 282.
— saxatilis, *V.* Holacanthe cilier, VIII, 201.
— saxatilis, *V.* Spare paon, VII, 102.
— sparulus, *V.* Spare sparaillon, VII, 1.
— spinus, *V.* Spare éperonné, VII, 45.
— variegatus, *V.* Spare bigarré, VII, 45.
— virgatus, *V.* Spare strié, VII, 40.
— viridi-aureus, *V.* Spare vertor, VII, 77.
Spase, *V.* Cépole tænia, IV, 331.
Spatule, *V.* Cycloptère spatule, III, 89.
— *V.* Lépisostée spatule, III, 89.
— *V.* Pégase spatule, III, 111.
Spéculaire, *V.* Cyprin spéculaire, X, 326.
Speervisch, *V.* Chétodon grande-écaille, VIII, 127.
Speervisch, *V.* Chétodon cornu, VIII, 117.
Spelt, *V.* Corégone thymalle, IX, 325.
Spenglérien, *V.* Tétrodon spenglérien, II, 369.
Spet, *V.* Sphyrène spet, X, 60.
Sphyræna antillana, *V.* Sphyrène béeune, X, 60.
— argentocærulea, *V.* Sphyrène béeune, X, 60.
— Gillii, *V.* Squale marteau, II, 53.

Sphyræna parva, *V.* Argentine sphyrène, X, 110.
Sphyrène, *V.* Argentine sphyrène, X, 110.
Spiegelkarpfen, *V.* Cyprin spéculaire, X, 326.
Spiering, *V.* Osmère eperlan, IX, 293.
Spierling, *V.* Cyprin aphye, X, 382.
Spigola, *V.* Centropome loup, VII, 254.
Spillaneosa, *V.* Athérine joël, X, 118.
Spinachie, *V.* Gastérostée spinachie, V, 384.
Spinarella, *V.* Gastérostée épinoche, V, 384.
— pusillus, *V.* Gastérostée épinochette, V, 384.
Spinarelle, *V.* Céphalacanthe spinarelle, VI, 5.
Spinax fuscus, *V.* Squale sagre, II, 78.
Spined stickleback, *V.* Gastérostée épinochette, V, 384.
Spirinchus, *V.* Osmère éperlan, IX, 293.
Spirlin, *V.* Cyprin spirlin, XI, 53.
Spit-fish, *V.* Sphyrène spet, X, 60.
Spitz lauben, *V.* Cyprin able, XI, 53.
— schwanz, *V.* Trichiure lepture, III, 235.
Spotted whistle fish, *V.* Gade mustelle, IV, 217.
Sprat, *V.* Clupanodon cailleu-tassart, X, 249.
— des Anglois, *V.* Clupée anchois, X, 229.
Sprattus, *V.* Clupée sardine, X, 215.
Sprensling, *V.* Corégone thymalle, IX, 323.
Springer, *V.* Exocet sauteur, X, 158.
Spritz fisch, *V.* Chétodon museau alongé, VIII, 158.
Spuyt-visch, *V.* Chétodon museau-alongé, VIII, 158.
Squadro, *V.* Squale ange, II, 103.
Squala, *V.* Squale ange, II, 103.
Squale à queue plus longue que le corps, *V.* Chimère arctique, II, 235.
— dit tollo, *V.* Squale aiguillat, II, 72.
— étoilé, *V.* Squale émissole, II, 35.
— lentillat, *V.* Squale émissole, II, 55.
Squalus acanthias, *V.* Squale aiguillat, II, 72.
— africanus, *V.* Squale galouné, II, 47.
— americanus, *V.* Squale liche, II, 84.

Squalus Ascensionis, *V.* Squale glauque, I, 285.
— carcharias, *V.* Squale requin, I, 225.
— catulus, *V.* Squale roussette, II, 8.
— centrina, *V.* Squale humantin, II, 80.
— cinereus, *V.* Squale rochier, II, 24.
— cirratus, *V.* Squale barbillon, II, 39.
— conductus, *V.* Squale roussette, II, 8.
— cornubicus, *V.* Squale long-nez, II, 1.
— edentulus, *V.* Aodon cornu, II, 111.
— fernandinus, *V.* Squale aiguillat, II, 72.
— galeus, *V.* Squale milandre, II, 29.
— griseus, *V.* Squale griset, II, 70.
— indicus, *V.* Squale gronovien, II, 86.
— kumal, *V.* Aodon kumal, II, 109.
— longicaudus, *V.* Squale tigré, II, 44.
— massasa, *V.* Aodon massasa, II, 109.
— mustelus, *V.* Squale émissole, II, 35.
— niger, *V.* Squale sagre, II, 78.
— port Jackson, *V.* Squale philipp, II, 3.
— punctulatus, *V.* Squale pointillé, III, 153.
— rastrifer, *V.* Squale scie, II, 93.
— spinax, *V.* Squale sagre, II, 78.
— spinosus, *V.* Squale bouclé, II, 89.
— squatina, *V.* Squale ange, II, 103.
— stellaris, *V.* Squale rochier, II, 24.
— tiburo, *V.* Squale pantouflier, II, 59.
— zygæna, *V.* Squale marteau, II, 53.
Squaqua, *V.* Squale ange, II, 103.
Squatina, *V.* Squale ange, II, 103.
— raja, *V.* Raie rhinobate, I, 196.
Squats raja, *V.* Raie rhinobate, I, 196.
Squirrel, *V.* Holocentre sogo, VII, 362.
Squirrel-fisch, *V.* Lutjan écureuil, VII, 175.
Ssasana, *V.* Cyprin barbeau, X, 320.
Stachel butt, *V.* Pleuronecte moineau, VIII, 352.
Stachelfisch, *V.* Gastérostée épinoche, V, 384.
Stachelrucken, *V.* Notacanthe nez, X, 14.
Staehlicher blauling, *V.* Centronotre nègre, VIII, 427.
Stahrks, *V.* Centropome sandat, VII, 239.

Stalling, *V.* Corégone thymalle, IX, 323.
Steckle back, *V.* Gastérostée épinoche, V, 384.
Steen kaal kop, *V.* Lutjan surinam, VII, 211.
— sne, *V.* Pétromyzon prieka, I, 23.
Steenbut, *V.* Pleuronecte turbot, VIII, 342.
Steibenisser, *V.* Cobite tænia, IX, 10.
Steifbart, *V.* Agénéiose armé, IX, 168.
Steint barsch, *V.* Spare paon, VII, 102.
— botte, *V.* Pleuronecte turbot, VIII, 342.
— brachsem, *V.* Spare paon, VII, 102.
— kahlkopf, *V.* Lutjan surinam, VII, 211.
Stein karausch, *V.* Cyprin gibèle, X, 373.
Steinbarben, *V.* Cyprin barbeau, X, 320.
Steinbeisel, *V.* Cobite tænia, IX, 10.
Steinbicker, *V.* Cobite tænia, IX, 10.
— *V.* Gastérostée spinachie, V, 384.
Steingrundel, *V.* Cobite tænia, IX, 10.
Steinpitzger, *V.* Cobite tænia, IX, 10.
Steinschmerl, *V.* Cobite tænia, IX, 10.
Sten lake, *V.* Cotte chabot, V, 324.
— simpa, *V.* Cotte chabot, V, 324.
Steinbeit, *V.* Cycloptère lompe, III, 67.
Stenbit, *V.* Salmone truite, IX, 256.
Stent, *V.* Acipensère esturgeon, II, 257.
Stercorario, *V.* Chétodon argus, VIII, 127.
Sternbarber, *V.* Cyprin hamburge, X, 354.
Sternoptyx diaphana, *V.* Sternoptyx hermann, XI, 90.
Steuher, *V.* Corégone wartmann, IX, 335.
Steveragtige ploov beek, *V.* Hypostome guacari, IX, 181.
Stibling, *V.* Holocentre nost, VII, 376.
Stichling, *V.* Gastérostée épinoche, V, 384.
Stichling, *V.* Persèque perche, VIII, 23.
Stigmate, *V.* Lutjan stigmate, VII, 164.
Stinckfisch, *V.* Osmère éperlan, IX, 293.
Sting ray, *V.* Raie pastenaque, I, 154.
Stinksalm, *V.* Osmère blanchet, IX, 299.
Stint, *V* Corégone able, IX, 333.
— *V.* Corégone marénule, IX, 333.

Stint, *V.* Osmère éperlan, IX, 293.
Stinter, *V.* Osmère éperlan, IX, 293.
Stintites, *V.* Osmère éperlan, IX, 293.
Stipvisch, *V.* Baliste vieille, IX, 159.
Stock-fish, *V.* Gade morue, IV, 121.
Stockbaarsch, *V.* Persèque perche, VIII, 23.
Stocker, *V.* Caranx trachure, V, 77.
Stoer, *V.* Acipensère esturgeon, II, 257.
Stone perch, *V.* Spare paon, VII, 102.
Stor, *V.* Acipensère esturgeon, II, 257.
— sück, *V.* Corégone lavaret, IX, 312.
Straale-sild, *V.* Clupée hareng, X, 192.
Stræber, *V.* Diptérodon apron, VII, 127.
— baeh, *V.* Diptérodon apron, VII, 127.
Strand karasse, *V.* Labre rône, VI, 224.
Strelet, *V.* Acipensère strelet, II, 289.
Strich, *V.* Cyprin carpe, X, 292.
Strié, *V.* Anarhique loup, IV, 31.
— *V.* Lutjan strié, VII, 164.
— *V.* Spare strié, VII, 40.
Strim-klippare, *V.* Chétodon zèbre, VIII, 142.
Strimmalas, *V.* Clupée hareng, X, 192.
Strinsia, *V.* Gade lote, IV, 209.
Striped angel fish, *V.* Chétodon bridé, VIII, 142.
— surmulet, *V.* Mulle surmulet, VI, 93.
— wrasse, *V.* Labre varié, VI, 247.
Strivale, *V.* Capros sanglier, VIII, 272.
Strohmling, *V.* Clupée hareng, X, 192.
Stromate cumarca, *V.* Stromatée paru, IV, 57.
Stromateus striis carens, *V.* Stromatée paru, IV, 57.
Stromateus unicolor, *V.* Stromatée paru, IV, 57.
Strombolo, *V.* Caranx trachure, V, 77.
Stroming, *V.* Clupée hareng, X, 192.
Stromling, *V.* Clupée hareng, X, 192.
Stront-visch, *V.* Chétodon argus, VIII, 127.
Struff butt, *V.* Pleuronecte moineau, VIII, 352.
Stubel, *V.* Corégone wartmann, IX, 333.
Stuer, *V.* Holocentre post, VII, 376.
Stukha, *V.* Ésoce brochet, X, 20.

Sturione, *V.* Acipensère esturgeon, II, 257.
Stylephorus cordatus, *V.* Stylèphore argenté, XI, 94.
Styving, *V.* Pleuronecte flétan, VIII, 284.
Subre daurade, *V.* Spare dorade, VI, 388.
Suce-pierre, *V.* Petromyzon lamproie, I, 3.
Sucet, *V.* Cyprin sucet, XI, 78.
— *V.* Échénéis rémora, V, 191.
— *V.* Petromyzon sucet, III, 130.
Säck, *V.* Corégone large, VIII, 325.
— *V.* Corégone lavaret, VIII, 312.
Suckingfish, *V.* Échénéis rémora, V, 191.
Sudacki, *V.* Centropome sandat, VII, 259.
Suder, *V.* Cyprin tanche, X, 335.
Sudernaal, *V.* Labre triple-tache, VI, 217.
Sudis, *V.* Sphyrène spet, X, 60.
Suetolt, *V.* Cycloptère lompe, III, 67.
Suetta, *V.* Cyprin nase, XI, 53.
Sugger, *V.* Échénéis rémora, V, 191.
Sujef, *V.* Murénoïde sujef, IV, 65.
Sujéfien, *V.* Blennie sujéfien, IV, 260.
Sül, *V.* Ammodyte appât, III, 355.
Sultan ternate, *V.* Baliste vieille, II, 159.
Sumpit, *V.* Centrisque sumpit, III, 121.
Sumus, *V.* Silure glanis, IX, 75.
Sun-fish of ray, *V.* Tétrodon lune, II, 386.
Surate, *V.* Chétodon surate, VIII, 149.
Surinam, *V.* Anableps surinam, IX, 34.
— *V.* Holocentre surinam, VII, 414.
— *V.* Lutjan surinam, VII, 211.
— *V.* Spare surinam, VII, 72.
Surinamische halskieme, *V.* Unibranchaperture marbré, XI, 144.
Surmulet, *V.* Mulle rougeâtre, VI, 108.
— *V.* Mulle rouget, VI, 81.
— *V.* Mulle surmulet, VI, 93.
— imbriaco (autre espèce de), *V.* Trigle lastoviza, VI, 35.
Sus, *V.* Baliste caprisque, II, 205.
Sutore, *V.* Cyprin tanche, X, 335.

Swallowfish, *V.* Dactyloptère pirapède, VI, 8.
— *V.* Exocet sauteur, X, 158.
Swampine, *V.* Hydrargire swampine, X, 127.
Sward fisk, *V.* Xiphias espadon, IV, 16.
Sword-fish, *V.* Istiophore porte-glaive, VI, 68.
Sylvaticus, *V.* Salmone truite, IX, 236.
Symman, *V.* Pomacentre symman, VIII, 172.
Synagre, *V.* Spare denté, VII, 63.
— *V.* Spare pagel, VII, 14.
— *V.* Spare synagre, VII, 40.
Synagrida, *V.* Spare denté, VII, 63.
Synbranche immaculé, *V.* Unibranchaperture immaculée, XI, 144.
— marbré, *V.* Unibranchaperture marbrée, XI, 144.
Syngnathe argenté, *V.* Macrorhinque argenté, III, 99.
Syngnathus æquoreus, *V.* Syngnathe aiguille, III, 49.
— æquoreus, *V.* Syngnathe pipe, III, 49.
— barbarus, *V.* Syngnathe barbe, III, 61.
— biaculeatus, *V.* Syngnathe deux-piquans, III, 53.
— biaculeatus, *V.* Syngnathe hippocampe, III, 55.
— ophidion, *V.* Syngnathe barbe, III, 61.
— pelagicus, *V.* Syngnathe aiguille, III, 49.
— pelagicus, *V.* Syngnathe tuyau, III, 49.
— tetragonus, *V.* Syngnathe deux-piquans, III, 53.
— tetragonus, *V.* Syngnathe hippocampe, III, 53.
— typhle, *V.* Syngnathe trompette, III, 53.
Synodon, *V.* Spare denté, VII, 63.
Szannyu ketzegh, *V.* Cyprin rotengle, X, 382.
Szuk, *V.* Esoce brochet, XI, 20.
Szum, *V.* Silure glanis, IX, 75.

T

Taan braasem, *V.* Spare denté, VII, 63.
Tabacofish, *V.* Fistulaire petimbe, X, 89.
Tabarre, *V.* Cyprin dobule, X, 382.
Tabelle, *V.* Cyprin dobule, X, 382.
Tacaud, *V.* Gade tacaud, IV, 174.
Tache-bleue, *V.* Muge tache-bleue, X, 136.
— (grande), *V.* Baliste grande tache, II, 213.
— noire, *V.* Chétodon tache-noire, VIII, 117.
Tacheté, *V.* Baliste tacheté, II, 192.
— *V.* Bodian tacheté, VII, 291.
— *V.* Bostryche tacheté, V, 187.
— *V.* Cheilodiptère tacheté, VI, 300.
— *V.* Chétodon tacheté, VIII, 117.
— *V.* Cirrhite tacheté, IX, 3.
— *V.* Diodon tacheté, III, 17.
— *V.* Labre tacheté, VII, 220.
— *V.* Lutjan tacheté, VII, 220.
— *V.* Mulle tacheté, VI, 103.
— *V.* Pimélode tacheté, IX, 129.
— *V.* Scare tacheté, VI, 341.
Tachetée, *V.* Murène tachetée, III, 345.
— *V.* Loricaire tachetée, IX, 176.
Tacon, *V.* Salmone saumon, IX, 197.
Tâde, *V.* Muge crénilabe, X, 136.
Tænia, *V.* Cépole tænia, IV, 331.
— *V.* Cobite tænia, IX, 10.
— *V.* Tænioïde hermannien, IV, 340.
— cornuta, *V.* Cobite tænia, IX, 10.
— prima Rondeletii, *V.* Cépole tænia, IV, 331.
— serpens rubescens dicta, *V.* Cépole serpentiforme, IV, 335.
Tænioure, *V.* Labre tænioure, VI, 259.
Tafel visch, *V.* Chétodon grande-écaille, VIII, 127.
Taiboa, *V.* Gobiomore taiboa, IV, 410.
Taimen, *V.* Salmone taimen, IX, 274.
— *V.* Salmone truite-saumonée, IX, 257.

Talling talling, *V.* Scombre thon, IV, 434.
Tamoata, *V.* Cataphracte callichte, IX, 159.
Tanche, *V.* Cyprin tanche, X, 335.
— de mer, *V.* Labre tancoïde, VI, 237.
Tanchor, *V.* Cyprin tanchor, X, 344.
Tancoïde, *V.* Labre tancoïde, VI, 237.
Tanda-tanda, *V.* Holocentre sonnerat, VII, 421.
Tang, *V.* Muge tang, X, 136.
Tangbrosme, *V.* Blennie lumpène, IV, 306.
Tanglake, *V.* Blennie ovovivipare, IV, 290.
— *V.* Cobite tænia, IX, 10.
Tanny cod, *V.* Gade rouge, XI, 161.
Tapecon, *V.* Uranoscope rat, IV, 95.
Tarantola, *V.* Osmère saure, IX, 299.
Taraun, *V.* Cyprin vimbe, XI, 53.
Tare franke, *V.* Raie aigle, I, 141.
Tarentella, *V.* Scombre thon, IV, 434.
Tarerondе, *V.* Raie pastenaque, I, 154.
Targeur, *V.* Pleuronecte targeur, VIII, 352.
Tarrike, *V.* Holocentre post, VII, 376.
Tassard, *V.* Scombéromore plumier, V, 381.
Tau, *V.* Batrachoïde tau, IV, 252.
Tauvin, *V.* Holocentre tauvin, VII, 408.
Taye striée, *V.* Holocentre épinéphèle, VII, 376.
Tazard, *V.* Scombre thazard, V, 11.
Tazo, *V.* Scombre thazard, V, 11.
Theerbott, *V.* Pleuronecte moineau, VIII, 352.
Teichforelle, *V.* Salmone truite, IX, 256.
Teinturier, *V.* Scombre maquereau, V, 50.
Teïra, *V.* Chétodon teïra, VIII, 149.
Tekir, *V.* Mulle rouget, VI, 81.
Tekyr, *V.* Mulle surmulet, VI, 93.
Télescope, *V.* Cyprin télescope, X, 360.
Teller trager, *V.* Silure cotyléphore, IX, 99.
Temelo, *V.* Corégone thymalle, IX, 323.
Tentaculé, *V.* Blennie tentaculé, IV, 260.
Tereloc, *V.* Chétodon grande-écaille, VIII, 127.

Terpandjang, *V.* Diodon orbe, III, 20.
Tessure, *V.* Scombre maquereau, V, 30.
Testar, *V.* Gobiésoce testar, IV, 421.
Testard, *V.* Cyprin jesse, XI, 53.
Tétard, *V.* Holocentre tétard, VII, 402.
Tête-bleue, *V.* Labre tête-bleue, VI, 254.
Tête d'âne, *V.* Cotte chabot, V, 324.
— nue, *V.* Ésoce tête-nue, X, 48.
Tetimixira, *V.* Bodian bloch, VII, 282.
— *V.* Labre brasilien, VI, 270.
Tétracanthe, *V.* Bodian tétracanthe, VII, 305.
— *V.* Chétodon tétracanthe, VIII, 446.
— *V.* Holocentre tétracanthe, VII, 397.
— *V.* Labre tétracanthe, VI, 197.
— *V.* Spare tétracanthe, VII, 72.
Tetragonopterus, *V.* Characin double-mouche, IX, 348.
Tétrodon à bec, *V.* Tétrodon museau-alongé, II, 376.
— falsaea, *V.* Tétrodon rayé, II, 369.
— lævigatus, *V.* Tétrodon rayé, II, 369.
— lævigatus, *V.* Tétrodon mal-armé, II, 369.
— lineatus, *V.* Tétrodon rayé, II, 369.
— ocellatus, *V.* Tétrodon croissant, II, 369.
— rostratus, *V.* Tétrodon alongé, II, 376.
— rostratus, *V.* Tétrodon museau-alongé, II, 376.
— sceleratus, *V.* Tétrodon grosse-tête, II, 385.
— Spengleri, *V.* Tétrodon rayé, II, 369.
— Spengleri, *V.* Tétrodon spénglérien, II, 369.
— testudineus, *V.* Tétrodon perroquet, II, 342.
Teuthis, *V.* Chétodon cornu, VIII, 117.
Teuthis java, *V.* Chétodon tacheté, VIII, 117.
Tézard, *V.* Scombéromore plumier, V, 381.
Thatta, *V.* Clupée alose, X, 218.
Thazard, *V.* Scombre albacore, V, 64.
— *V.* Scombre thazard, V, 11.
Thermomètre vivant, *V.* Misgurne fossile, IX, 22.
Theuthis, *V.* Acanthure theuthis, VIII, 221.

Theuthis hepatus, *V.* Acanthure theuthis, VIII, 221.
— papou, *V.* Acanthure theuthis, VIII, 221.
Thon, *V.* Scombre thon, IV, 434.
— de l'Océan, *V.* Scombre alatunga, V, 27.
Thonnaire, *V.* Scombre thon, IV, 434.
Thornback, *V.* Raie bouclée, I, 174.
Thonin, *V.* Raie thonin, I, 185.
Thrau, *V.* Squale requin, I, 225.
Thratta, *V.* Clupée alose, X, 218.
Thrissa, *V.* Clupée alose, X, 218.
Thonnine, *V.* Scombre thon, IV, 434.
Thunberg, *V.* Gobie thunberg, XI, 167.
— *V.* Holocentre thunberg, VII, 590.
— *V.* Labre thunberg, VI, 190.
— *V.* Pinnélode thunberg, XI, 184.
Thunbergien, *V.* Plotose thunbergien, XI, 185.
Thunnus Bellonii, *V.* Scombre thon, IV, 434.
Thymalle, *V.* Corégone thymalle, IX, 323.
— large, *V.* Corégone large, IX, 323.
Thyme, *V.* Corégone thymalle, IX, 323.
Thynnus, *V.* Scombre thon, IV, 434.
Tiburone, *V.* Squale requin, I, 225.
Tiburonis species minor, *V.* Squale pantouflier, II, 59.
Tievel, *V.* Cyprin dobule, X, 382.
Tigiega, *V.* Trigle gurnau, VI, 45.
— *V.* Trigle hirondelle, VI, 40.
Tigré, *V.* Holocentre tigré, VII, 376.
— *V.* Squale tigré, II, 44.
Tima marina, *V.* Notoptère kapirat, III, 246.
Timuen, *V.* Esoce bélone, X, 55.
Tinca marina, *V.* Blennie phycis, IV, 250.
— marina, *V.* Labre tancoïde, VI, 257.
Tint, *V.* Osmère éperlan, IX, 295.
Tioskf jæling, *V.* Cyprin ide, X, 382.
Tissa, *V.* Muge céphale, X, 156.
Titel barsch, *V.* Lutjan diagramme, VII, 181.
Toad-fish, *V.* Lophie baudroie, II, 116.
Tobackspfeife, *V.* Fistulaire petimbe, X, 89.

Tobaypipe viseb, *V.* Fistulaire petimbe, X, 89.
Tobianus, *V.* Ammodyte appât, III, 355.
Toeli, *V.* Macroptéronote grenouiller, IX, 108.
Toilandolo, *V.* Squale marteau, II, 53.
Tonge, *V.* Pleuronecte grandes-écailles, VIII, 352.
— *V.* Pleuronecte sole, VIII, 312.
Tonne, *V.* Pleuronecte turbot, VIII, 342.
Tonno, *V.* Scombre thon, IV, 434.
Tontelton, *V.* Lutjan polymne, VII, 198.
Toorpedo, *V.* Gymnote électrique, III, 187.
Tope, *V.* Squale milandre, II, 29.
Tordo d'alga, *V.* Labre merle, VI, 224.
Torpedo, *V.* Raie torpille, I, 111.
— oculata, *V.* Raie torpille, I, 111.
— of Surinam, *V.* Gymnote électrique, III, 187.
— Salviani maculosa, *V.* Raie torpille, I, 111.
Torpille, *V.* Gymnote électrique, III, 187.
— *V.* Raie torpille, I, 111.
Torporifie eel, *V.* Gymnote électrique, III, 187.
Torrentina, *V.* Salmone truite, IX, 256.
Torsk, *V.* Blennie torsk, IV, 306.
— *V.* Gade callarias, IV, 274.
Tortue, *V.* Lutjan tortue, VII, 215.
— (Tête de), *V.* Tétrodon perroquet, II, 332.
Totus flavus, *V.* Cheilion doré, VIII, 69.
Touille-bœuf, *V.* Squale long-nez, II, 1.
Toun, *V.* Scombre thon, IV, 434.
Tourd, *V.* Labre merle, VI, 224.
— *V.* Labre tourd, VI, 257.
Tourniquet, *V.* Corégone thymalle, IX, 325.
Trachine, *V.* Uranoscope rat, IV, 92.
— ponctuée, *V.* Trachine osbeck, IV. 115.
Trachinus draco, *V.* Trachine vive, IV, 102.
Trachure, *V.* Caranx trachure, V, 77.
Trachurus brasiliensis, *V.* Scombre guare, IV, 452.
Trachyptère, *V.* Cépole trachyptère, IV, 338.
Tragina, *V.* Trachine vive, IV, 102.

Traine, *V.* Sciène umbre, VII, 317.
Tramail, *V.* Persèque perche, VIII, 23.
Tranchoir, *V.* Chétodon cornu, VIII, 117.
Tranquebar, *V.* Aspidophoroïde tranquebar, V, 295.
— *V.* Muge tranquebar, X, 136.
Traut, *V.* Labre iris, VIII, 432.
Treærin, *V.* Gade scy, IV, 183.
Treischen, *V.* Gade lote, IV, 209.
Trémail, *V.* Gade colin, IV, 183.
Tremble, *V.* Raie torpille, I, 111.
Tremoise, *V.* Raie torpille, I, 111.
Très-beau, *V.* Caranx très-beau, V, 96.
Triacanthe, *V.* Holocentre triacanthe, VII, 397.
— *V.* Persèque triacanthe, VIII, 58.
— *V.* Tænianote triacanthe, VII, 308.
Triangle, *V.* Lutjan triangle, VII, 190.
Triangulaire, *V.* Ostracion triangulaire, II, 299.
Tricaud, *V.* Triure bougainvillien, III, 258.
Trichias, *V.* Clupée sardine, X, 215.
Trichis Bellonii, *V.* Clupée alose, X, 218.
Trichiure ceinture d'argent, *V.* Trichiure lepture, III, 235.
Trichodactyle, *V.* Pleuronecte trichodactyle, VIII, 538.
Trichopodus mentum, *V.* Trichopode mentonnier, V, 164.
Trichoptère, *V.* Trichopode trichoptère, V, 168.
Tricolor, *V.* Holacanthe tricolor, VIII, 197.
Tridactyle, *V.* Blennie tridactyle, IV, 275.
Trident, *V.* Lutjan trident, VII, 229.
Trifurcated, *V.* Blennie tridactyle, IV, 275.
Trigla adriatica, *V.* Trigle lastoviza, VI, 35.
— alata, *V.* Dactyloptère japonois, VI, 19.
— cataphracta, *V.* Péristédion malarmat, VI, 60.
— cuculus, *V.* Trigle grondin, VI, 45.
— evolans, *V.* Prionote volant, VI, 21.
— gurnardus, *V.* Trigle gurnau, VI, 45.

Trigla grunniens, *V.* Trigle grondin, VI, 45.
— lineata, *V.* Trigle lastoviza, VI, 35.
— lucerna, *V.* Trigle milan, VI, 51.
— volitans, *V.* Dactyloptère pirapède, VI, 8.
— volitans minor, *V.* Prionote volant, VI, 21.
Trigle (la petite), *V.* Trigle menue, VI, 55.
— chabrontère, *V.* Péristédion chabrontère, VI, 65.
— gronau, *V.* Trigle lyre, VI, 50.
— grondeur, *V.* Trigle gurnau, VI, 45.
— grondin, *V.* Trigle gurnau, VI, 45.
— malarmat, *V.* Péristédion malarmat, VI, 60.
— perlon, *V.* Trigle grondin, VI, 45.
— pirapède, *V.* Dactyloptère pirapède, VI, 8.
— le volant, *V.* Prionote volant, VI, 21.
Triglia verace, *V.* Mulle rouget, VI, 81.
Trigone, *V.* Ostracion trigone, II, 326.
Trill fish, *V.* Gymnote électrique, III, 187.
Trilobé, *V.* Cheiline trilobé, VI, 284.
— *V.* Labre trilobé, VI, 270.
— *V.* Lutjan trilobé, VII, 229.
— *V.* Scare trilobé, VI, 341.
Trimaculated wrasse, *V.* Labre triple-tache, VI, 217.
Tripétale, *V.* Holocentre tripétale, VII, 397.
Triple-tache, *V.* Labre louche, VI, 217.
Triplurus, *V.* Triure bougainvillien, III, 258.
Triscus, *V.* Gade lote, IV, 209.
Trissa, *V.* Clupée alose, X, 218.
Tritta, *V.* Clupée alose, X, 218.
Trois-aiguillons, *V.* Ostracion trois-aiguillons, II, 326.
Trois-bandes, *V.* Chétodon trois-bandes, VIII, 149.
— bandes, *V.* Mulle trois-bandes, VI, 105.
— barbillons, *V.* Cobite trois-barbillons, IX, 10.
Trombetta, *V.* Centrisque bécasse, III, 123.
Trompette, *V.* Aulostome chinois, X, 98.
— *V.* Syngnathe trompette, III, 33.

Trompette aiguille, *V.* Aulostome chinois, X, 98.
— petimbe, *V.* Fistulaire petimbe, X, 89.
— de mer, *V.* Lépisostée gavial, X, 68.
— solénostome, *V.* Solénostome paradoxe, X, 103.
Trompeur, *V.* Spare trompeur, VII, 63.
Tropique, *V.* Clupée des tropiques, X, 233.
Trouchou, *V.* Stromatée fiatole, IV, 53.
Trouele, *V.* Zée forgeron, VIII, 255.
Truble, *V.* Misgurne fossile, IX, 22.
Trubleau, *V.* Misgurne fossile, IX, 22.
Tructa, *V.* Salmone truite, IX, 236.
Truie, *V.* Scorpène truie, V, 362.
— *V.* Zée forgeron, VIII, 255.
Truite, *V.* Labre iris, VIII, 452.
— *V.* Salmone truite, IX, 236.
— blanche, *V.* Salmone truite, IX, 236.
— brune, *V.* Salmone truite, IX, 236.
— de mer, *V.* Salmone gæden, IX, 264.
— de mousse, *V.* Salmone truite, IX, 236.
— noire, *V.* Salmone truite, IX, 236.
— de petite rivière, *V.* Salmone truite, IX, 236.
— rouge, *V.* Salmone truite, IX, 236.
— saumonée, *V.* Salmone truite-saumonée, IX, 257.
Trüsch, *V.* Gade lote, IV, 209.
Trutta dentata, *V.* Salmone truite, IX, 236.
— fario, *V.* Salmone truite, IX, 236.
— fluviatilis, *V.* Salmone truite, IX, 236.
— forina, *V.* Salmone truite, IX, 236.
— forio, *V.* Salmone truite, IX, 236.
— marina, *V.* Corégone rouge, IX, 333.
— marina, *V.* Osmère galonné, IX, 299.
— salmonata, *V.* Salmone truite-saumonée, IX, 257.
Tryde, *V.* Persèque perche, VIII, 23.
Tschecha, *V.* Cyprin couteau, XI, 53.
Tschortau, *V.* Esoce brochet, X, 20.
Tschuk, *V.* Esoce brochet, X, 20.

Tschuw, *V.* Ésoce brochet, X, 20.
Tuanspol, *V.* Salmone truite-saumonée, IX, 257.
Tub fish, *V.* Trigle hirondelle, VI, 40.
Tubaron, *V.* Squale requin, I, 225.
Tuberculé, *V.* Sphéroïde tuberculé, III, 28.
Tuberculée, *V.* Raie tuberculée, III, 136.
Tuberculeuse, *V.* Clupée tuberculeuse, X, 233.
Tumbil, *V.* Osmère tumbil, IX, 299.
Tunallus, *V.* Corégone thymalle, IX, 323.
Tunga sola, *V.* Pleuronecte sole, VIII, 312.
Tunge, *V.* Pleuronecte argus, VIII, 352.
— pledder, *V.* Pleuronecte sole, VIII, 312.
Tunny fish, *V.* Scombre thon, IV, 434.
Turbot, *V.* Pleuronecte flétan, VIII, 284.
— *V.* Pleuronecte turbot, VIII, 342.
— piquant, *V.* Pleuronecte turbot, VIII, 342.
— rhombe, *V.* Pleuronecte turbot, VIII, 342.
— sans piquans, *V.* Pleuronecte carrelet, VIII, 348.
Turbut, *V.* Pleuronecte flétan, VIII, 284.
Turdus alius niger, *V.* Spare atlantique, VII, 108.
— aureo-cæruleus, *V.* Labre plumiérien, VI, 208.
— fuscus, *V.* Labre tourd, VI, 237.
— maculosus, *V.* Labre tourd, VI, 237.
— marinus varius, *V.* Labre perruche, VI, 265.
— niger, *V.* Labre merle, VI, 224.
— oblongus, *V.* Labre tourd, VI, 237.
— oculo radiato, *V.* Spare rayonné, VII, 102.
— rhomboïdes, *V.* Acanthure theuthis, VIII, 221.
— viridis, *V.* Labre perroquet, VI, 237.
— viridis indicus, *V.* Scare kakatoe, VI, 327.
— viridis major, *V.* Labre tourd, VI, 237.
— vulgatissimus, *V.* Labre taneoïde, VI, 237.
Turtur, *V.* Raie pastenaque, I, 154.
Tuyau, *V.* Syngnathe tuyau, III, 49.
Twee kleurige klipviseh, *V.* Holacanthe bicolor, VIII, 201.

Typhinos, *V.* Malaptérure électrique, IX, 115.
Typhle, *V.* Cécilie brandérienne, III, 172.
— marina, *V.* Syngnathe trompette, III, 55.

U

Uarnak, *V.* Raie pastenaque, I, 154.
Ubirre, *V.* Trichiure lepture, III, 235.
Uchsa, *V.* Pétromyzon pricka, I, 23.
Ufs, *V.* Gade sey, IV, 183.
Uh-len, *V.* Pétromyzon lamproyon, I, 34.
Ulk, *V.* Cotte scorpion, V, 305.
Ulka, *V.* Cotte scorpion, V, 305.
Uligende vise, *V.* Dactyloptère pirapède, VI, 8.
Ullis, *V.* Holocentre post, VII, 376.
Umble, *V.* Salmone omble-chevalier, IX, 264.
Umbra auctorum, *V.* Persèque umbre, VIII, 44.
— marina, *V.* Persèque umbre, VIII, 44.
Umbre, *V.* Persèque umbre, VIII, 44.
— *V.* Sciène umbre, VII, 317.
— tachetée, *V.* Cheilodiptère tacheté, VI, 300.
Umbrina, *V.* Sciène umbre, VII, 317.
Umbrino, *V.* Persèque umbre, VIII, 44.
Undécimal, *V.* Silure undécimal, IX, 96.
Under-swon fish, *V.* Ésoce espadon, X, 42.
Under-sword fish, *V.* Ésoce espadon, X, 42.
Unernak, *V.* Ophidie unernak, IV, 5.
Unicornu piscis bahamensis, *V.* Baliste monocéros, II, 225.
Unimaculé, *V.* Labre unimaculé, VI, 184.
Uranoscope astrologue, *V.* Uranoscope houttuyn, IV, 99.
Uranoscopus japonicus, *V.* Uranoscope houttuyn, IV, 99.
— scaber, *V.* Uranoscope rat, IV, 92.
Urff, *V.* Cyprin orphe, X, 373.
Urutu, *V.* Doras côte, IX, 149.
Ussatch, *V.* Cyprin barbeau, X, 320.

V

VAANDRAGER, *V.* Chétodon grande-écaille, VIII, 127.
Vache marine, *V.* Holocentre panthérin, VII, 421.
— marine, *V.* Raie batis, I, 47.
Vadigo, *V.* Centronote vadigo, V, 412.
Vagabond, *V.* Chétodon vagabond, VIII, 127.
Vairon, *V.* Cyprin gonjon, X, 355.
— *V.* Cyprin véron, X, 382.
Variable, *V.* Gade callarias, IV, 174.
Varié, *V.* Cyprinodon varié, X, 269.
— *V.* Gomphose varié, V, 157.
— *V.* Labre varié, VI, 247.
— *V.* Salmone varié, IX, 285.
Variegated angel-fish, *V.* Pomacanthe paru, VIII, 185.
Varius, *V.* Cyprin véron, X, 382.
Varolo, *V.* Centropome loup, VII, 254.
Vas-igle, *V.* Pétromyzon lamproyon, I, 34.
Vastango, *V.* Raie pastenaque, I, 154.
Vaudoise, *V.* Cyprin vaudoise, X, 382.
Veckeley, *V.* Cyprin able, XI, 53.
Vélifère, *V.* Oligopode vélifère, IV, 311.
Velu, *V.* Baliste velu, II, 189.
Vemme, *V.* Coregone marénule, IX, 353.
Venimeux, *V.* Spare venimeux, VII, 83.
Ventre noir, *V.* Cyprin nase, XI, 53.
Ventru, *V.* Cycloptère ventru, III, 82.
Venturon, *V.* Cobite loche, IX, 10.
Verd, *V.* Coryphène verd, V, 272.
— *V.* Ésoce verd, X, 50.
— *V.* Gobie paganel, IV, 361.
— *V.* Labre verd, VI, 270.
— *V.* Scare verd, VI, 335.
— doré, *V.* Macropode verd-doré, VI, 121.
— jaune, *V.* Gobie paganel, IV, 361.
— violet, *V.* Cyprin verd violet, X, 352.
Verdâtre, *V.* Baliste verdâtre, II, 213.
— *V.* Cyprin verdâtre, X, 344.

Verdâtre, *V.* Gal verdâtre, VIII, 263.
— *V.* Holocentre verdâtre, VII, 376.
— *V.* Lutjan verdâtre, VII, 211.
Verdier, *V.* Caraux chloris, VIII, 417.
Vergadelle, *V.* Spare saupe, VII, 31.
Vergaut, *V.* Centropome mulet, VII, 254.
Vergo, *V.* Seiène umbre, VII, 317.
Vergule, *V.* Spare dorade, VI, 388.
Verkehrther elbutt, *V.* Pleuronecte moineau, VIII, 552.
Vermier, *V.* Gade colin, IV, 183.
Vermille, *V.* Murène anguille, III, 290.
Vernhe, *V.* Cyprin véron, X, 382.
Véron, *V.* Cyprin véron, X, 382.
Verrat, *V.* Capros sanglier, VIII, 272.
— *V.* Lutjan verrat, VII, 181.
— *V.* Scombre maquereau, IV, 434.
Verrucosus, *V.* Baliste épineux, II, 199.
Verruqueux, *V.* Silure verruqueux, IX, 92.
Vertor, *V.* Spare vertor, VII, 77.
Verveux, *V.* Gade colin, IV, 183.
Vespertilion, *V.* Chétodon vespertilion, VIII, 142.
— *V.* Lophie vespertilion, II, 131.
Vid-kieft, *V.* Cotte scorpion, V, 305.
Vieille, *V.* Baliste vieille, II, 159.
— *V.* Labre vieille, VI, 259.
Vier-auge, *V.* Anableps surinam, IX, 34.
Viif venger visch, *V.* Hémiptéronote cinq-taches, V, 276.
Vilain, *V.* Cyprin jesse, XI, 53.
Vimbe, *V.* Corégone vimbe, IX, 323.
— *V.* Cyprin vimbe, XI, 53.
Virezou, *V.* Acipensère huso, II, 272.
Virginien, *V.* Lutjan virginien, VII, 164.
Vitta, *V.* Cépole tænia, IV, 331.
Vitterge, *V.* Cyprin vaudoise, X, 382.
Vivanet, *V.* Bodian vivanet, VII, 291.
Vive, *V.* Trachine vive, IV, 101.
Vivelle, *V.* Squale scie, II, 93.
Vivipare, *V.* Blennie ovovivipare, IV, 290.

Viviparous blenny, *V.* Blennie ovovivipare, IV, 290.
Vliegender visch, *V.* Exocet volant, X, 158.
Vliegerde harder, *V.* Exocet sauteur, X, 158.
Voile, *V.* Oligopode vélifère, IV, 311.
Voilier, *V.* Acanthure voilier, VIII, 221.
— *V.* Istiophore porte-glaive, VI, 68.
Volant, *V.* Exocet volant, X, 158.
— *V.* Pégase volant, III, 108.
— *V.* Prionote volant, VI, 21.
Volante, *V.* Scorpène volante, V, 375.
Volodor, *V.* Dactyloptère pirapède, VI, 8.
Vomer, *V.* Argyréiose vomer, VIII, 243.
Voncondre, *V.* Cyprin voncondre, X, 344.
Voorn, *V.* Cyprin rougeâtre, X, 382.
Vosmaer, *V.* Lutjan vosmaer, VII, 186.
Voyageur, *V.* Corégone voyageur, IX, 323.
Vrang flonder, *V.* Pleuronecte turbot, VIII, 342.
Vulpecula, *V.* Chimère arctique, II, 233.
— *V.* Squale humantin, II, 80.
— *V.* Squale renard, II, 67.
Vulpes marinus, *V.* Squale renard, II, 67.

W

Waar-guld, *V.* Pleuronecte plie, VIII, 320.
Walen-parey, *V.* Caranx klein, VIII, 417.
Wallei-wawal, *V.* Stromatée argenté, VIII, 403.
Waller, *V.* Silure glanis, IX, 75.
Walykalla, *V.* Cyprin able, XI, 53.
Wanau-polica, *V.* Squale tigré, II, 44.
Warna roepanja, *V.* Lutjan diagramme, VII, 281.
Warschieger, *V.* Persèque perche, VIII, 23.
Wartmann, *V.* Corégone wartmann, IX, 333.
Weever, *V.* Trachine vive, IV, 101.
Weidenblatt, *V.* Cyprin able, XI, 53.
Weingalle, *V.* Cyprin vimbe, XI, 53.
Weir, *V.* Salmone saumon, IX, 297.
Weisfisch, *V.* Corégone large, IX, 323.
— *V.* Cyprin vaudoise, X, 382.

Weissband, *V.* Lutjan polymne, VII, 198.
Weissdobel, *V.* Cyprin dobule, X, 382.
Weissfisch, *V.* Cyprin dobule, X, 382.
— *V.* Cyprin large, XI, 78.
Weisslach, *V.* Salmone saumon, IX, 297.
Weit mund, *V.* Muge plumier, X, 136.
Wels, *V.* Silure glanis, IX, 75.
Welshman, *V.* Holocentre sogo, VII, 362.
Wengalle, *V.* Cyprin vimbe, XI, 53.
Whiff, *V.* Pleuronecte targeur, VIII, 352.
Whistle fish, *V.* Gade mustelle, IV, 217.
White, *V.* Énoplose white, VIII, 212.
— shark, *V.* Squale requin, I, 225.
Whiting, *V.* Gade merlan, IV, 194.
— *V.* Gade tacaud, IV, 174.
— pollack, *V.* Gade pollack, IV, 183.
— pout, *V.* Gade tacaud, IV, 174.
Wijun, *V.* Misgurne fossile, IX, 22.
Wimba, *V.* Corégone vimbe, IX, 325.
Winckelbutt, *V.* Pleuronecte carrelet, VIII, 348.
Windlauben, *V.* Cyprin able, XI, 55.
— *V.* Cyprin brème, XI, 53.
— *V.* Cyprin vaudoise, X, 252.
Wirfling, *V.* Cyprin orphe, X, 373.
Witecke, *V.* Cyprin able, XI, 53.
Witinek, *V.* Cyprin able, XI, 53.
Wonkondey, *V.* Cyprin voncondre, X, 344.
Wracklachs, *V.* Salmone saumon, IX, 297.
Wrahl, *V.* Ophicéphale wrahl, VI, 304.
Wretensa, *V.* Persèque perche, VIII, 23.
Wulk, *V.* Cotte scorpion, V, 305.

X

Xant, *V.* Centropome sandat, VII, 239.
Xiphias ensis, *V.* Xiphias épée, IV, 26.
— gladius, *V.* Xiphias espadon, IV, 16,

Y

Yaze, *V.* Acipensère huso, II, 272.
Ycau bænak, *V.* Bodian bænak, VII, 295.
Yellow gurnard, *V.* Callionyme lyre, IV, 69.
— tail, *V.* Caranx queue-jaune, V, 83.
— tail, *V.* Léiostome queue-jaune, VIII, 76.

Z

Zable, *V.* Cyprin couteau, XI, 53.
Zack brassem, *V.* Spare pagre, VII, 14.
Zahn brachsem, *V.* Spare denté, VII, 63.
Zabut, *V.* Centropome sandat, VII, 259.
Zander, *V.* Centropome sandat, VII, 259.
Zange, *V.* Pleuronecte sole, VIII, 312.
Zanture, *V.* Spare zanture, VII, 63.
Zarganes, *V.* Sphyrène spet, X, 60.
Zèbre, *V.* Acanthure zèbre, VIII, 221.
— *V.* Chétodon zèbre, VIII, 142.
— *V.* Pleuronecte zèbre, VIII, 340.
Zee botje, *V.* Chétodon tœnia, VIII, 149.
— coq de mer, *V.* Gal verdâtre, VIII, 263.
— schyter, *V.* Spare mendole, VII, 14.
— snipp, *V.* Istiophore porte-glaive, VI, 68.
— snoeck, *V.* Centropome loup, VII, 254.
Zeetong, *V.* Pleuronecte sole, VIII, 312.
Zeelt, *V.* Cyprin tanche, X, 355.
— *V.* Cyprin zeelt, X, 354.
Zeus aper, *V.* Capros sanglier, VIII, 272.
— caudâ bifurcâ, *V.* Gal verdâtre, VIII, 263.
— ciliaris, *V.* Zée longs-cheveux, VIII, 255.
— gallus, *V.* Gal verdâtre, VIII, 255.
— insidiator, *V.* Zée rusé, VIII, 249.
— luna, *V.* Chrysotose lune, VIII, 267.
— quadratus, *V.* Scène quadrangulaire, VIII, 240.
— vomer, *V.* Argyréiose vomer, VIII, 245.
Zeyl-visch, *V.* Istiophore porte-glaive, VI, 68.
Zieke, *V.* Cyprin couteau, XI, 53.

Ziege, *V.* Cyprin couteau, XI, 53.
Ziffus, *V.* Xiphias espadon, IV, 16.
Zigène, *V.* Squale marteau, II, 55.
Zigorella, *V.* Labre girelle, VI, 224.
Zillo, *V.* Labre girelle, VI, 224.
Zilverfisch, *V.* Argyréiose vomer, VIII, 243.
Zindel, *V.* Diptérodon apron, VII, 127.
Zingel, *V.* Diptérodon zingel, VII, 127.
Zinnfisch, *V.* Cyprin vaudoise, X, 582.
Zitter aal, *V.* Gymnote électrique, III, 187.
— fish, *V.* Gymnote électrique, III, 187.
Zjotzhja, *V.* Corégone thymalle, IX, 523.
Zobelpleinzl, *V.* Cyprin hamburge, X, 554.
Zoerthe, *V.* Cyprin vimbe, XI, 53.
Zolbarte, *V.* Silure glanis, IX, 75.
Zolero, *V.* Gobie boulerot, IV, 366.
Zonéphore, *V.* Spare zonéphore, VII, 108.
Zope, *V.* Cyprin sope, XI, 78.
Zumpal fischlein, *V.* Cyprin able, XI, 53.
Zurcha, *V.* Esoce brochet, X, 20.

Fin du Tome onzième et dernier.

DE L'IMPRIMERIE DE PLASSAN.